



**NIĞDE İL ÖZEL İDARESİ
2016 YILI FAALİYET RAPORU**



**İDAREYE
İLİŞKİN
BİLGİLER**

GENEL DURUM VE FİZİKİ YAPI

Niğde İl Özel İdaresi Genel Sekreterliği 2005 yılında Resmi Gazetede yayımlanan 5302 sayılı İl Özel İdare Kanunu ile bugünkü mevcut teşkilatlanmasına kavuşmuştur.

İlimiz 6 ilçe, 29 belediye ve 132 köy şeklinde idari yapılanmaya sahip olup, ilin 2016 yılı nüfusu 346.114'tür. 2016 yılı köy nüfusu ise 84.299'dur.

Niğde İl Özeli İdaresi; mülkiyeti kendisine ait olan İlhanlı Mahallesi Sabancı Bulvarı No:1 adresinde

3 katlı ana bina ve müştemilatından oluşan hizmet binası, Yukarı Kayabaşı Mahallesi Sağlık Caddesi üzerinde bulunan 4 katlı Meclis Binası ve Dışarı Camii arkasında bulunan eski TEKEL binasında (Lojmanlar) faaliyetlerini sürdürmektedir.



TEŞKİLAT ŞEMASI

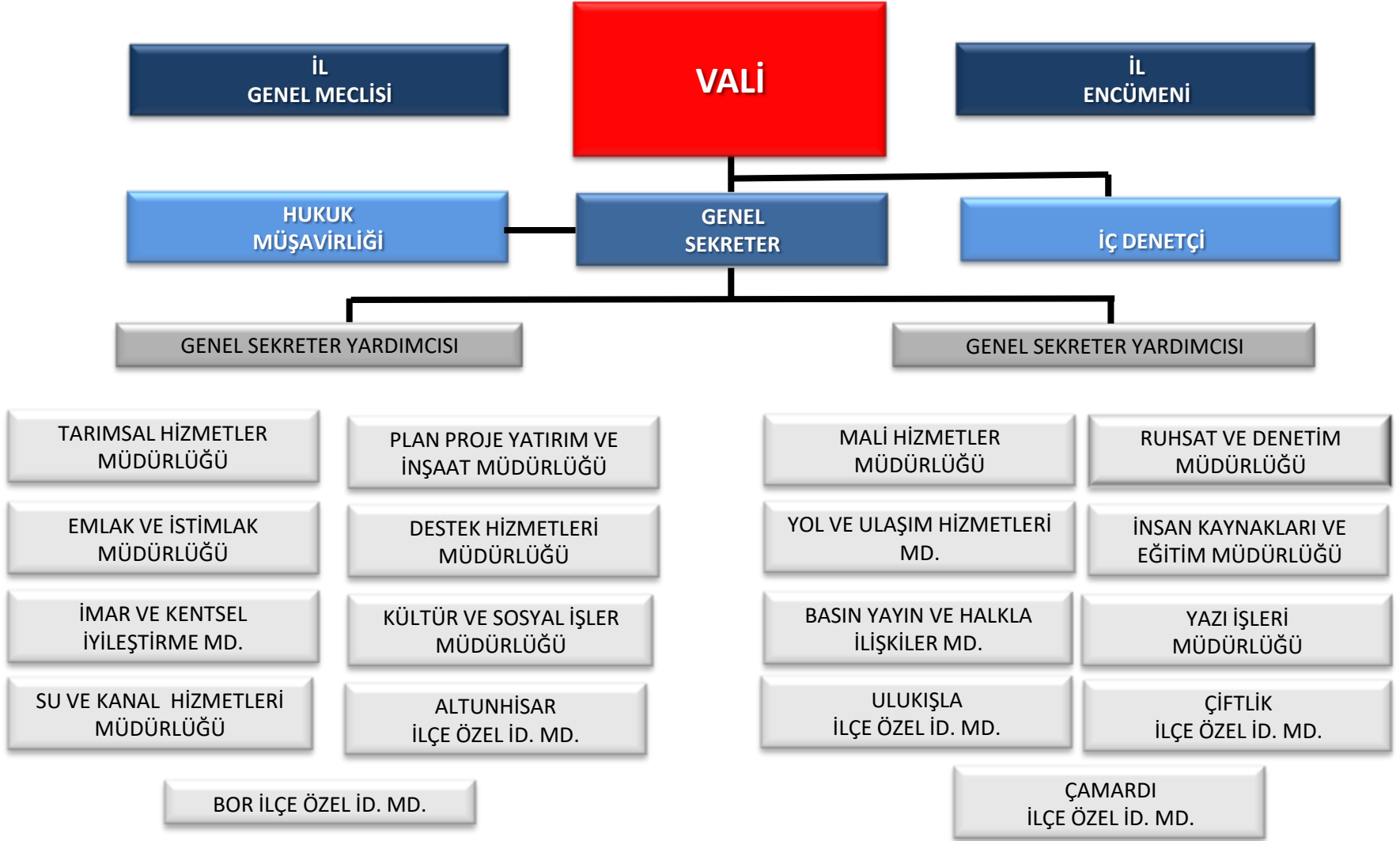

AMAÇ HEDEF VE FAALİYETLER

Genel olarak ifade etmek gerekirse, Niğde İl Özel İdaresi'nin amacı; X. Beş Yıllık Kalkınma Planı ve Vizyon 2023 belgesine hizmet etmektir. Bununla birlikte, üst ölçekli planlar taranmış, amaç ve hedef birlikteliği gözetilerek ilin kalkınma çabalarına bütüncül, sonuçlara yönelik ve öz bir politika çerçevesi oluşturmak, ilgili tüm plan paydaşlarını eşgüdüm içerisinde belirlenen hedefler istikametinde harekete geçirmek suretiyle, **Niğde ilini bulunduğu sosyo-ekonomik konumdan çok daha ileri bir düzeye taşımak amaçlanmıştır.** Niğde İl Özel İdaresi kalkınma planları, programlar, ilgili mevzuat ve benimsediği temel ilkeler çerçevesinde, geleceğe ilişkin vizyon ve misyonu oluşturmuştur.

Bu amaçla; imkansız olmayan, ölçülebilir, somut, yatırım, hizmet ve faaliyetlerle, yükümlülükler belirlenmiş, kamusal mal ve hizmet akışının nicelik ve nitelik yönünden geliştirilmesi, kamusal mal ve hizmetlere ulaşılabilirlik düzeyinin yükseltilerek, vatandaş memnuniyetinin artırılması ve uzun dönemli sonuç etmek, uzun dönem yaşamınadevam edebilmek, sürdürülebilir rekabet üstünlüğü, ortalamanın üzerinde getiri hedeflenmiştir. Bu hedefin gerçekleştirilmesine yönelik olarak kırsal kalkınma stratejileri kapsamında; su ve toprak kaynaklarının etkin kullanımı, Üreticilerin örgütlenme ve bilgi düzeyinin artırılması, Kırsal ekonominin çeşitlendirilmesi, Kırsal alt ve üst yapının geliştirilmesi, Kırsal yerleşimlerin geliştirilmesi ve korunması, Çevreci iyi tarım uygulamalarının geliştirilmesine katkı sağlaması, Orman kaynaklarının sürdürülebilir kullanımının sağlanması, Makine parkının genç tutulması, Kurumsal kapasitenin yükseltilmesine yönelik çalışmaların yapılması, Kurumun tanınırlığını artırılması, Jeotermal kaynakların tanıtımının yapılarak özel sektörün ilgisinin çekilmesi, Turizmin çeşitlendirilerek, ilin kış turizminde cazibe merkezi haline getirilmesi,

Çocukların zengin ve farklı bakış açılarına sahip olmalarına katkı sağlamak amacıyla bilim merkezleri, çocuk müzeleri kurulmasına katkı sağlanması, AR-GE yenilik çalışmalarına ağırlık verilmesi, Eğitim, sağlık ve spor hizmetlerinin güçlendirilmesi, Ekonomik ve sosyal yoksunluk içinde bulunan gruplara yönelik hizmetlerin artırılması Çevre ve mekansal gelişme boyutunda, hava, su, toprak kirliliğine yönelik tedbirlerin alınması öncelikli amaçları arasındadır. Oluşturulan strateji doğrultusunda uygulama, izleme ve değerlendirmenin daha sağlıklı yapılabilmesi açısından stratejik amaç, hedef ve faaliyetler belirlenmiştir. Bu stratejik amaçlar ve hedefler belirlenirken idaremizin vizyonunu gerçekleştirmesine katkı sağlaması gerekliliği özellikle dikkate alınmıştır.

Misyon

Yasayla verilen mahalli ve müşterek nitelikteki;

Gençlik ve spor, sağlık, tarım, sanayi ve ticaret, ilin çevre düzeni planı, bayındırlık ve iskan, toprağın korunması, erozyonun önlenmesi, kültür, sanat, turizm, sosyal hizmet ve yardımlar, yoksullara mikro kredi verilmesi, çocuk yuvaları ve yetiştirme yurtları, ilk ve orta öğretim kurumlarının arsa temini, binalarının yapımı, bakım ve onarımı ile diğer ihtiyaçlarının karşılanmasına ilişkin hizmetleri il sınırları içinde,

İmar, yol, su, kanalizasyon, katı atık, çevre, acil yardım ve kurtarma, orman köylerinin desteklenmesi, ağaçlandırma, park ve bahçe tesislerine ilişkin hizmetleri belediye sınırları dışında,

Katılımcılık, etkinlik, saydamlık, hesap verebilirlik ilkeleri çerçevesinde yürütmek, halkımızın yaşam kalitesini ve ilimizin refah düzeyini yükseltmektir.

Vizyon

Katılımcı, şeffaf, demokratik ve insan odaklı bir yerel yönetim anlayışı içinde halkımızla el ele vererek, potansiyel kaynaklarımızı da harekete geçirerek, ülke genelinde ilklerin öncüsü olan bir İl Özel İdare olmak.

TEMEL POLİTİKALAR VE İLKELERİMİZ

Temel Politikalar

Niğde İl Özel İdaresi 2015-2019 yılı Stratejik Planı'nda yer alan hususların tamamı temel politika ve önceliğimizdir.

Bu politikalarımızı hayata geçirirken aşağıdaki ilkeler doğrultusunda çalışılacaktır.

İlkelerimiz

İlkelerimiz iki ana başlıkta ele alınmıştır.

Bunlar; "Bireylerle İlgili İlkelerimiz ve Yönetim" ve "Hizmet Süreç"leriyle ilgili ilkelerimizdir.

İLKELERİMİZ

Bireyler ile İlgili İlkelerimiz

Gelişmelere Açık

Hoşgörülü

Çevreye Duyarlı

Eşit

Hukuka ve İnsan Haklarına Saygılı

Erişilebilir

Öngörülü

Tarafsız

Sağ Duyulu

Analiz Yapabilen

Cüvenilir

Dinamik

İLKELERİMİZ

Yönetim ve Hizmet Süreçleri ile İlgili İlkelerimiz

Katılımcı

Maliyet Etkili ve
Hesap Verebilen

Şeffaf

Kaliteli Hizmet

İhtiyaçlara Duyarlı

Hukukun
Üstünlüğüne İnanan



**ÖZEL İDARERİNİN
ORGANLARI,
GÖREV VE
YETKİLERİ**



5302 sayılı İl Özel İdare Kanununun 29. maddesinde vali şu şekilde tanımlanmıştır.

Vali, İl Özel İdaresinin başı ve tüzel kişiliğinin temsilcisidir.

TAKDİM

Niğde İl Özel İdaresi'nin 2016 yılına ait faaliyet raporu 5302 sayılı İl Özel İdare Kanununun 39.maddesi ile 5018 sayılı Kamu Mali Yönetim ve Kontrol Kanununun 41.maddesinin dördüncü fıkrasına uygun olarak saydamlık ve hesap verme sorumluluğu çerçevesinde hazırlanmıştır.

Hazırlanan 2016 faaliyet raporuyla İl Özel İdaresinin yapmış olduğu faaliyetlerin kamuoyuna duyurulması, kaynakların belirlenen amaç ve hedefler doğrultusunda planlı,etkili ve verimli kullanılması hususunda değerlendirilmesi,performans ölçümü ve sonuçların raporlanması amaçlanmaktadır.

2016 yılı faaliyet raporu genel anlamda idarenin harcama yetkisi verdiği ve ödenek kullandığı harcama yetkilerine ait faaliyetlerin bileşkesi olarak mali tabloları,performans ölçütlerini,idarenin geleceğe dönük öngörülerini,2016 yılı için faaliyet değerlendirmesi ,yürütülen yatırım hizmetlerini,ve önemli projelere ait bilgileri konu almaktadır.Bu çalışmalar aynı zamanda İl Genel Meclisi'nin de 2016 yılı performansı olmaktadır.

Niğde İl Özel İdaresi sınırlı kaynakları yerinde,tasarruflu ve etkin bir şekilde kullanarak ilimizin gelişmesi,kalkınması ve ihtiyaçların karşılanmasına katkıda bulunacak hizmetler yapmıştır.Niğde İl Özel İdaresi faaliyetlerini yerine getirirken 2016 yılında olduğu gibi ileriki yıllarda da kaynakların büyük bir titizlikle etkili ve planlı bir şekilde kullanacaktır. Niğde İl Özel İdaresi'nin 2016 yılı faaliyetlerinin gerçekleştirilmesinde ve faaliyet raporunun hazırlanmasında emeği geçenleri gayretlerinden dolayı kutlar, başarılarının devamını dilerim.

Ertan PEYNİRCİOĞLU
Vali

ÖZEL İDARELERİNİN ORGANLARI, GÖREV VE YETKİLERİ

Görev ve Yetkiler

5302 sayılı İl Özel İdare Kanununun 30. maddesinde Vali'nin görev ve yetkileri şu şekilde tanımlanmıştır.

Valinin görev ve yetkileri şunlardır:

* İl özel idaresi teşkilatının en üst amiri olarak il özel idaresi teşkilatını sevk ve idare etmek, il özel idaresinin hak ve menfaatlerini korumak.

* İl özel idaresini stratejik plana uygun olarak yönetmek,

* il özel idaresinin kurumsal stratejilerini oluşturmak, bu stratejilere uygun olarak bütçeyi, il özel idaresi faaliyetlerinin ve personelinin performans ölçütlerini hazırlamak ve uygulamak, izlemek ve değerlendirmek, bunlarla ilgili raporları meclise sunmak.

* İl özel idaresini Devlet dairelerinde ve törenlerde, davacı veya davalı olarak da yargı yerlerinde temsil etmek veya vekil tayin etmek.

* İl encümenine başkanlık etmek.

* İl özel idaresinin taşınır ve taşınmaz mallarını idare etmek.

* İl özel idaresinin gelir ve alacaklarını takip ve tahsil etmek.

* Yetkili organların kararını almak şartıyla sözleşme yapmak.

* İl genel meclisi ve encümen kararlarını uygulamak.

* Bütçeyi uygulamak, bütçede meclis ve encümenin yetkisi dışında kalan aktarmaları yapmak.

* İl özel idaresi personelinini atamak.

* İl özel idaresi, bağlı kuruluşlarını ve işletmelerini denetlemek.

* Şartsız bağışları kabul etmek.

* İl halkının huzur, esenlik, sağlık ve mutluluğu için gereken önlemleri almak.

* Bütçede yoksul ve muhtaçlar için ayrılan ödeneği kullanmak.

* Kanunlarla il özel idaresine verilen ve il genel meclisi veya il encümeni kararını gerektirmeyen görevleri yapmak ve yetkileri kullanmak.

* Yönetimin Diğer Görevlileri Vali, il özel idare hizmetlerinin yürütülmesinde; ilçelerde kaymakamlardan, ilde ise merkezi yönetimin taşra teşkilatı görevlilerinden yararlanabilir

ÖZEL İDARELERİNİN ORGANLARI, GÖREV VE YETKİLERİ

İl Genel Meclisi

5302 sayılı İl Özel İdare Kanununun 9. maddesinde il genel meclisi şu şekilde tanımlanmıştır.

İl genel meclisi, il özel idaresinin karar organıdır ve ilgili kanunda gösterilen esas ve usullere göre ildeki seçmenler tarafından seçilmiş üyelerden oluşur.

Görev ve Yetkiler

5302 sayılı İl Özel İdare Kanununun 10. maddesinde il genel meclisinin görev ve yetkileri şu şekilde tanımlanmıştır.

İl genel meclisinin görev ve yetkileri şunlardır:

- * Stratejik plan ile yatırım ve çalışma programlarını, il özel idaresi faaliyetlerini ve personelinin performans ölçütlerini görüşmek ve karara bağlamak.
- * Bütçe ve kesin hesabı kabul etmek, bütçede kurumsal kodlama yapılan birimler ile fonksiyonel sınıflandırmanın birinci düzeyleri arasında aktarma yapmak.
- * Belediye sınırları il sınırı olan büyükşehir belediyeleri hariç il çevre düzeni planı ile belediye sınırları dışındaki alanların imar planlarını görüşmek ve karara bağlamak.
- * Borçlanmaya karar vermek.
- * Bütçe içi işletmeler ile Türk Ticaret Kanununa tabi ortaklıklar kurulmasına veya bu ortaklıklardan ayrılmaya, sermaye artışına ve gayrimenkul yatırım ortaklığı kurulmasına karar vermek.
- * Taşınmaz mal alımına, satımına, trampa edilmesine, tahsisine, tahsis şeklinin değiştirilmesine veya tahsisli bir taşınmazın akar haline getirilmesine izin; üç yıldan fazla kiralanmasına ve süresi yirmibeş yılı geçmemek kaydıyla bunlar üzerinde sınırlı ayni hak tesisine karar vermek.
- * Şartlı bağışları kabul etmek.
- * İl özel idaresi adına imtiyaz verilmesine ve il özel idaresi yatırımlarının yap-işlet veya yap-işlet-devret modeli ile yapılmasına, il özel idaresine ait şirket, işletme ve iştiraklerin özelleştirilmesine karar vermek.
- * Encümen üyeleri ile ihtisas komisyonları üyelerini seçmek.
- * İl özel idaresi tarafından çıkarılacak yönetmelikleri kabul etmek.
- * Norm kadro çerçevesinde il özel idaresinin ve bağlı kuruluşlarının kadrolarının ihdas, iptal ve değiştirilmesine karar vermek.
- * Yurt içindeki ve yurt dışındaki mahalli idareler ve mahalli idare birlikleriyle karşılıklı işbirliği yapılmasına karar vermek.
- * Diğer mahalli idarelerle birlik kurulmasına, kurulmuş birliklere katılmaya veya ayrılmaya karar vermek.
- * İl özel idaresine kanunlarla verilen görev ve hizmetler dışında kalan ve ilgililerin isteğine bağlı hizmetler için uygulanacak ücret tarifesini belirlemek

İl Genel Meclis Üyeleri



Bülent KÜÇÜKTUNA
İl Genel Meclis Başkanı



N EFENDİSİ OL



Ali Dede TEKİN
AK PARTİ • ÇİFTLİK



Mahmut PEŞİN
AK PARTİ • NIĞDE

N EFENDİSİ OLU



Durmuş Ali PALTA
AK PARTİ • ÇİFTLİK

N EFENDİSİ OL



Mustafa TECİMER
MHP • BOR

İN EFENDİSİ OL



Nihat UYSAL
AK PARTİ • ALTUNHIŞAR

UN EFENDİSİ O



Rasim YILMAZ
CHP • MERKEZ

N EFENDİSİ OL



Fahrettin ANIL
AK PARTİ • BOR

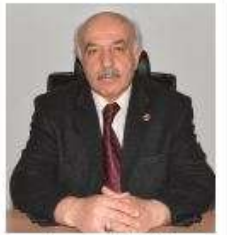

Rızvan İNANÇ
AK PARTİ • BOR

N EFENDİSİ OL



Gafur KARACA
AK PARTİ • ÇAMARDI

N EFENDİSİ OL



Sabri BOZDAĞ
AK PARTİ • BOR

İN EFENDİSİ OL



Şahin TULGAR
AK PARTİ • ULUKIŞLA

EFENDİSİ OLU



Tahsin EREN
MHP • MERKEZ

N EFENDİSİ OLI



Göksel AKÇAM
AK PARTİ • ULUKIŞLA



Mahide YARAMIŞ
MHP • MERKEZ

N EFENDİSİ OLU



Mevlüt ŞAHİN
AK PARTİ • MERKEZ

İN EFENDİSİ OL



Ünal PINAR
AK PARTİ • ÇAMARDI

EFENDİSİ OLUR



Vedat KIRAZCI
MHP • ALTUNHIŞAR

EFENDİSİ OLUR



Yusuf YALÇIN
MHP • ÇİFTLİK

ÖZEL İDARELERİNİN ORGANLARI, GÖREV VE YETKİLERİ

Meclis Başkanlık Divanı

5302 sayılı İl Özel İdare Kanununun 11. maddesinde meclis başkanlık divanı şu şekilde tanımlanmıştır. İl genel meclisi, seçim sonuçlarının ilanını izleyen beşinci gün kendiliğinden toplanır. Bu toplantıda meclise en yaşlı üye başkanlık eder. Meclis, bu toplantıda, üyeleri arasından ve gizli oyla meclis başkanını, meclis birinci ve ikinci başkan vekillerini, ikisi yedek olmak üzere dört katip üyeyi ilk iki yıl için görev yapmak üzere seçer. İlk iki yıldan sonra seçilecek başkanlık divanı, yapılacak ilk mahalli idareler seçimlerine kadar görev yapar. Meclis başkanlık divanı seçimi üç gün içinde tamamlanır. Meclis başkanlığı ve başkanlık divanında boşalma olması durumunda, kalan süreyi tamamlamak üzere, yenisi seçilir. İl genel meclisine meclis başkanı, bulunmaması durumunda meclis birinci başkan vekili, onun da bulunmaması durumunda ikinci başkan vekili başkanlık eder. Meclis başkanı, meclis çalışmalarında düzeni sağlamakla yükümlüdür. İl genel meclisinin çalışmalarına ilişkin esas ve usuller İçişleri Bakanlığı tarafından çıkarılacak yönetmelikle düzenlenir.

İl Encümenin Görev ve Yetkileri

5302 sayılı İl Özel İdare Kanununun 26. maddesinde il encümenin görev ve yetkileri şu şekilde tanımlanmıştır.

Encümenin görev ve yetkileri şunlardır:

- * Stratejik plan ve yıllık çalışma programı ile bütçe ve kesin hesabı inceleyip il genel meclisine görüş bildirmek. Yıllık çalışma programına alınan işlerle ilgili kamulaştırma kararlarını almak ve uygulamak.
- * Öngörülmeleyen giderler ödeneğinin harcama yerlerini belirlemek.
- * Bütçede fonksiyonel sınıflandırmanın ikinci düzeyleri arasında aktarma yapmak.
- * Kanunlarda öngörülen cezaları vermek.
- * Vergi, resim ve harçlar dışında kalan ve miktarı beşmilyar Türk Lirasına kadar olan ihtilafların sulhen halline karar vermek.
- * Taşınmaz mal satımına, trampa edilmesine ve tahsisine ilişkin kararları uygulamak, süresi üç yılı geçmemek üzere kiralanmasına karar vermek.
- * Belediye sınırları dışındaki umuma açık yerlerin açılış ve kapanış saatlerini belirlemek. Vali tarafından havale edilen konularda görüş bildirmek.
- * Kanunlarla verilen diğer görevleri yapmak.

İL ENCÜMENİ

5302 sayılı İl Özel İdare Kanununun 25. maddesinde il encümeni şu şekilde tanımlanmıştır.

İl Encümeni Valinin başkanlığında, Genel Sekreter ile İl Genel Meclisi'nin her yıl kendi üyeleri arasında seçeceği üç üye ve Vali'nin her yıl birim amirleri arasında seçeceği iki üyeden oluşur.

Valinin katılmadığı encümen toplantısına Genel Sekreter başkanlık eder.

SEÇİLMİŞ ENCÜMEN ÜYELERİ



ATANMIŞ ENCÜMEN ÜYELERİ

Ali NEBOL

Hüseyin UÇAR

H. İbrahim SOYDAŞ

İl Özel İdaresi Genel Sekreteri

Mali Hizmetler Müdürü

Destek Hizmetleri Müdürü

İL ENCÜMENİ





BİRİM
MÜDÜRLÜKLERİ
FAALİYETLERİ



İNSAN KAYNAKLARI
ve
EĞİTİM MÜDÜRLÜĞÜ

1- Örgüt Yapısı

5302 sayılı İl Özel İdaresi Kanunu'nun yürürlüğe girmesiyle yeniden yapılanan idaremiz;

Genel Sekreterlik ;

İç Denetim ;

Genel Sekreter Yardımcılığı;

Hukuk Müşavirliği;

İlçe Özel İdareleri;

BİRİM MÜDÜRLÜKLERİMİZ;

Basın Yayın ve Halkla İlişkiler Müdürlüğü

Tarımsal Hizmetler Müdürlüğü

Plan Proje Yatırım ve İnşaat Müdürlüğü

İmar ve Kentsel İyileştirme Müdürlüğü

Yol ve Ulaşım Hizmetleri Müdürlüğü

İnsan Kaynakları ve Eğitim Müdürlüğü

Kültür ve Sosyal İşler Müdürlüğü

Destek Hizmetleri Müdürlüğü

Ruhsat ve Denetim Müdürlüğü

Yazı İşleri Müdürlüğü

Emlak ve İstimlak Müdürlüğü

Mali Hizmetler Müdürlüğü

Su ve Kanal Hizmetleri Müdürlüğü

2- NORM KADRO ÇALIŞMALARI

İl özel idaremizde görev yapan ve müktesep terfilerinde kadro değişikliğine ihtiyaç duyulan muhtelif kadro değişiklikleri konusunda 2016 yılı içerisinde İl Genel Meclisince muhtelif unvan ve kadrolarda iptal ve ihdas işlemleri yapılmıştır. Ayrıca mevcut kadromuzun ilimiz özel idare için öngörülen kadro sayısından düşük olması nedeniyle ihtiyaç üzerine 37 adet norm kadro ihdası ve beraberinde İl Özel İdareleri Norm Kadro İlke ve Standartlarına Dair Yönetmeliğin 9. maddesi 3 bendi gereğince aktarmalara ilişkin kadro iptal ve ihdas işlemleri yapılmıştır.

Mevcut birimlerimiz içinde birim müdürlüğü değişikliği yapılarak idaremizin faaliyet alanı kapsamında varlığına daha çok ihtiyaç olduğu düşünülen “**Su ve Kanal Hizmetleri Müdürlüğü**” kurulmuş ve karşılığında Bilgi İşlem Müdürlüğümüz kaldırılmıştır.

Yıl içerisinde mevcut birim müdürlüklerimize müdür olarak, asaleten, vekaleten atamalar ve tedviren görevlendirmeler gerçekleştirilmiş, aynı yıl içinde mevcut Genel Sekreter Yardımcımızın naklen tayini nedeniyle boşalan kadroya asaleten Genel Sekreter Yardımcısı ataması yapılmıştır.

3- KADRO VE PERSONEL DURUMU

Kurumumuzda **188** memur kadrosu mevcut olup, bu kadroların **107** adedi dolu (**95** merkez, **12** ilçe) **81** adedi ise boştur.

Kurumumuzda **94** daimi işçi norm kadro mevcut olup 31.12.2016 tarihi itibariyle **146** adet daimi işçi görev yapmaktadır.

İlçelerdeki personel dahil kurumumuzda toplam **253** kişi çalışmaktadır.

I. BİRİMLERE GÖRE PERSONEL DAĞILIMI

GENEL SEKRETERLİK

Ünvanı	Adedi
Genel Sekreter	1
Genel Sekreter Yardımcısı	2
Toplam	3

TARIMSAL HİZMETLER MÜDÜRLÜĞÜ

Ünvanı	Adedi
Müdür	1
Memur	9
İşçi	8
Toplam	18

İÇ DENETİM

Ünvanı	Adedi
İç Denetçi	1
Toplam	1

RUHSAT VE DENETİM MÜDÜRLÜĞÜ

Ünvanı	Adedi
Müdür	1
Memur	3
Toplam	4

MALİ HİZMETLER MÜDÜRLÜĞÜ

Ünvanı	Adedi
Müdür	1
Memur	4
Toplam	5

PLAN PROJE YATIRIM VE İNŞAAT MÜDÜRLÜĞÜ

Ünvanı	Adedi
Müdür	1
Memur	11
Toplam	12

İMAR VE KENTSEL İYİLEŞTİRME MÜDÜRLÜĞÜ

Ünvanı	Adedi
Müdür	1 (Vekil)
Memur	12
İşçi	1
Toplam	14

DESTEK HİZMETLERİ MÜDÜRLÜĞÜ

Ünvanı	Adedi
Müdür	1 (Görevli)
Memur	10
İşçi	87
Toplam	98

İNSAN KAYNAKLARI VE EĞİTİM MÜDÜRLÜĞÜ

Ünvanı	Adedi
Müdür	1
Memur	3
İşçi	30
Toplam	34

YOL VE ULAŞIM HİZMETLERİ MÜDÜRLÜĞÜ

Ünvanı	Adedi
Müdür	1
Memur	4
İşçi	10
Toplam	15

HUKUK MÜŞAVİRLİĞİ

Ünvanı	Adedi
Hukuk müşaviri	1 (Görevlendirme)
Memur (Avukat)	2
Toplam	3

YAZI İŞLERİ MÜDÜRLÜĞÜ

Ünvanı	Adedi
Müdür	1
Memur	3
Toplam	4

BASIN YAYIN VE HALKLA İLİŞKİLER MÜDÜRLÜĞÜ	
Ünvanı	Adedi
Müdür	1 (Görevlendirme)
Memur	2
İşçi	1
Toplam	4

EMLAK VE İSTİMLAK MÜDÜRLÜĞÜ	
Ünvanı	Adedi
Müdür	1
Memur	3
Toplam	4

SU VE KANAL HİZMETLERİ MÜDÜRLÜĞÜ	
Ünvanı	Adedi
Müdür	1 (Görevlendirme)
Memur	8
İşçi	8
TOPLAM	17

KÜLTÜR VE SOSYAL İŞLER MÜDÜRLÜĞÜ	
Ünvanı	Adedi
Müdür	1 (Vekil)
Memur	1
Toplam	2

* Niğde İl Özel İdaresi ilçe teşkilatı ilimizin Altunhisar, Bor, Çamardı, Çiftlik ve Ulukışla ilçelerinde örgütlenmiştir.

İLÇELERİMİZ

İlçesi	Ünvanı	Adedi
ALTUNHIŞAR	Müdür	1 (Görevlendirme)
	Memur	1
BOR	Müdür	1 (Vekil)
	Memur	2
ÇAMARDI	Müdür	1 (Görevlendirme)
	Memur	2
ÇİFTLİK	Müdür	1
	Memur	2
ULUKIŞLA	Müdür	1 (Görevlendirme)
	Memur	0
	İşçi	1
TOPLAM		253

4- İHDAS OLUNAN MEMUR KADROLARINI GÖSTERİR CETVEL

657 SAYILI YASAYA TABİ

MERKEZ	:	95 KİŞİ
İLÇELER	:	12 KİŞİ
MEMUR TOPLAMI	:	107 KİŞİ

İŞ KANUNUA TABİ ÇALIŞAN

MERKEZ	:	145 KİŞİ
İLÇELER	:	1 KİŞİ
İŞÇİ TOPLAMI	:	146 KİŞİ
TOPLAM ÇALIŞAN SAYISI	:	253 KİŞİ

5- ÇALIŞAN PERSONEL İSTATİSTİK BİLGİLERİ

Personelin Cinsiyetlere Göre Dağılımı

Personelin Cinsiyeti	Personel Sayısı İşçi	Personel Sayısı Memur
Kadın	6	28
Erkek	140	79
Toplam	146	107

Personelin Yaşa Göre Dağılımı

Yaş Aralığı	Personel Sayısı
20-29	23
30-39	33
40-49	161
50-59	36
Toplam	253

Memur Personelin Hizmet Yılına Göre Dağılımı

Yıl Aralığı	Personel Sayısı Memur	Personel Sayısı İşçi
0-5	35	3
6-10	16	4
11-15	10	8
16-20	17	62
21-25	18	65
26-30	8	4
31 yıl ve üzeri	3	0
Toplam	107	146

Personelin Eğitim Durumlarına Göre Dağılımı

Mezuniyet Durumu	TOPLAM	Personel Sayısı İşçi	Personel Sayısı (Memur)
İlkokul	98	93	5
Ortaokul	25	24	1
Lise	34	24	10
Önlisans	23	4	19
Lisans	65	1	64
Yüksek Lisans	8	0	8
Toplam	253	146	107

Memur Personelin Hizmet Sınıflarına Göre Dağılımı

Hizmet Sınıfları	Personel Sayısı
Genel İdare Hizmetleri	41
Avukatlık Hizmetleri	3
Teknik Hizmetler	57
Yardımcı Hizmetler	6
Sağlık Hizmetleri	0
Toplam	107

Personelin İstihdam Şekline Göre Dağılımı

İstihdam Şekli	Personel Sayısı
Memur	107
İşçi	146

6- MEVSİMLİK İŞÇİLERİMİZ

İl Özel İdarelerinde Geçici İş Pozisyonlarında İşçi Çalıştırılmasına dair Yönetmelik gereğince; İl Genel Meclisimizin 05.01.2016 tarih ve 8 sayılı kararı ile 5 ay 29 gün süreyle çalıştırılmak üzere muhtelif pozisyonlarda **79 adet** mevsimlik işçi çalıştırılması için vize alınmıştır.

7- HİZMET İÇİ EĞİTİM, SEMİNERLER VE TOPLANTILAR

SOSYAL GÜVENLİK KURUMU EĞİTİMLERİ

1- HİTAP EĞİTİMİ

Sosyal Güvenlik Kurumu Başkanlığı Sigorta Primleri Genel Müdürlüğü Kamu Görevlileri Daire Başkanlığınca Konya ilinde Ticaret Odası Konferans salonunda; 2 gün süreyle “Mevzuat ve Hizmet Takip ve Fiili Hizmet Süresi Zammı Programı Eğitimi” düzenlenmiştir.

28.11.2016 tarihinde; 5510 sayılı Kanunun 4/1-c sigortalı ve hizmet tespit eğitimi, HİTAP eğitimine ve 29.11.2016 tarihinde ise yine aynı yerde Fiili Hizmet Süresi zammı uygulamaları ve ilgili mevzuat ve FHZ tespit belgesi veri girişi eğitimine İdaremiz İnsan Kaynakları ve Eğitim Müdürlüğünde çalışan 2 personel katılmışlardır.

2- İŞ GÜVENLİĞİ EĞİTİMLERİ

Toplum yararına çalışan TYP işçilerine Niğde İl Özel İdare Toplantı salonunda Niğde Çalışma ve İş Kurumu Müdürlüğü İş ve Meslek Danışmanı tarafından “ Birey ve Aileler için Afet Bilinci Eğitimi” verildi.



ÇEVRE VE ŞEHİRCİLİK BAKANLIĞI EĞİTİMLERİ

1- Çevre Günü Etkinliği

5 Haziran Dünya Çevre Günü Etkinliği, 3 Haziran 2016 tarihinde Niğde Çevre ve Şehircilik İl Müdürlüğü'nde yapıldı etkinliğe idareimiz çevre mühendisi katıldı.

2- Çevre Görevlisi Vize Eğitimi

Çevre ve Şehircilik Bakanlığı Türkiye Çevre Koruma Vakfı ve Çevresel Etki Değerlendirme İzin ve Denetim Genel Müdürlüğü Çevre Yeterlilik Hizmetleri Daire Başkanlığı ile Türkiye Çevre Koruma Vakfı ile birlikte Ankara ilinde düzenlenen vize eğitimine idareimiz çevre mühendisi ve kimya mühendisi katılmışlardır.

3- İmar, Kıyı, Yapı ve Çevre Uygulamaları Akdeniz ve İç Anadolu Bölgesel Semineri

Çevre ve Şehircilik Bakanlığı Eğitim Uygulamaları Daire Başkanlığınca 07-09 Aralık 2016 tarihleri arasında Antalya ilinde (Antalya, Burdur, Isparta, Mersin, Osmaniye, Hatay, Kahramanmaraş, Karaman, Niğde ve Adana illerinin katılımıyla) İmar, Kıyı, Yapı ve Çevre Uygulamaları Akdeniz ve İç Anadolu Bölgesel Semineri düzenlendi. Seminere konularıyla ilgili 2 şube müdürümüz ve bu şubelerden sorumlu Genel Sekreter Yardımcımız katılmıştır.

VİLAYETLER HİZMET BİRLİĞİ STRATEJİYİ GELİŞTİRME BAŞKANLIĞI EĞİTİMLERİ

1- İl Özel İdare Genel Sekreterleri Eğitim Semineri

Erzurum ilinde 27 Şubat-2 Mart 2016 tarihleri arasında gerçekleştirildi.

Eğitim Konuları: 4734 sayılı Kanununun 62/e bendi uyarınca gerçekleştirilen personel çalıştırılmasına dayalı yardımcı işlere ilişkin hizmet alımları, 4857 sayılı Kanunun il özel idarelerini ilgilendiren hükümleri, 6552 sayılı Torba Kanunu ile yapılan değişiklikler, kamu zararı ve sorumluluk.

2- İl Özel İdareleri İnsan Kaynakları Mevzuatı Eğitim Semineri

04-08 Nisan 2016 tarihleri arasında Ankara İlinde yapıldı bir personelimiz katılmıştır.

Eğitim Konuları: Norm Kadro Yönetmeliği ve uygulamaları, performans yönetim ve performans değerlendirilmesi , 657 sayılı DMK ile ilgili mevzuat 4857 İş Kanunu ile ilgili mevzuat, 6331 sayılı Sendikalar Kanunu, 5510 sayılı Sosyal Sigortalar ve Genel Sağlık Sigortası Kanun ve mevzuatının İl Özel İdare ile ilgili hükümleri.

3- İl Özel İdareleri İmar ve Bayındırlık Komisyonu Eğitimi Semineri

Vilayetler Hizmet Birliği Başkanlığınca Antalya İlinde 25-28 Nisan 2016 tarihleri arasında düzenlenen İl Özel İdareleri İmar ve Bayındırlık Komisyonu eğitim seminerine İl Genel Meclisimizce seçilen 1 Komisyon başkanı ve üyesi katılmışlardır.

4- İl Özel İdareleri Çevre ve Sağlık Komisyon Başkanları ve Plan ve Bütçe Komisyon Başkanları Semineri

Vilayetler Hizmet Birliği Stratejiyi geliştirme Başkanlığınca;

10-13 Ekim 2016 tarihleri arasında İl Özel İdareleri Çevre ve Sağlık Komisyon Başkanları ile Plan ve Bütçe Komisyon Başkanlarına yönelik eğitim semineri Antalya İlinde yapıldı. Seminere İl Genel Meclisimizce seçilen komisyon başkanları katıldı.

5- İl Özel İdarelerine Kamu İhale Mevzuatı Eğitim Semineri

Vilayetler Hizmet Birliği Başkanlığı Sürekli Eğitim Merkezi (VİBEM) tarafından 14-18 Kasım 2016 tarihleri arasında Antalya İlinde düzenlenen İl Özel İdareleri Kamu İhale Mevzuatı Seminerine idaremizden ihale biriminde çalışan 2 personelimiz katılmışlardır.

İÇİŞLERİ BAKANLIĞI BİLGİ İŞLEM DAİRESİ BAŞKANLIĞI

1- Yerel Yönetim Modülleri Proje Eğitimi

Yerel Yönetim Modülleri Eğitimi proje sorumlularına 04.07.2016 tarihleri arasında Antalya İlinde eğitime 3 personelimiz katıldı.

2- Yerel Yönetim Modülleri ve Farkındalık Eğitimi

İçişleri Bakanlığı Bilgi İşlem Dairesi Başkanlığınca 21-25 Kasım 2016 tarihleri arasında Antalya İlinde İl Özel İdaresi Genel Sekreterleri ve Yardımcılarına yönelik düzenlenen Yerel Yönetim Modülleri ve Farkındalık Eğitimine idaremiz Genel Sekreter Yardımcısı katılmışlardır.

İL ÖZEL İDARESİNCE DÜZENLENEN

Üyel1- İl Genel Meclisleri Eğitim Semineri

18-22 Şubat 2016 Çiftehan/ ULUKIŞLA

5302 sayılı kanuna göre il özel idarelerinin görev yetki ve sorumlulukları ile diğer kurumlarla olan ilişkiler hakkında genel bilgilendirme ve hukuki açıdan değerlendirme, İl Genel Meclisinin Çalışma Usul ve Esasları Hakkında Yönetmelik ve alt komisyon çalışmaları, İl Özel İdaresinin diğer kurumlarla ilişkileri, 5302 sayılı Kanuna göre İl Özel İdaresinin Görev Yetki ve Sorumlulukları, İdaremizin 2015 yılı yatırımlarının ve çalışmalarının değerlendirilmesi ve İmar Kanunu ve ilgili yönetmelik konuları yer almıştır.

MALİYE BAKANLIĞI EĞİTİMLERİ

1- Mali Hizmetler Uzmanları Eğitimi

Maliye Bakanlığı Bütçe ve Mali Kontrol Genel Müdürlüğünce Mali Hizmetler Uzmanlığı Yönetmeliğinin 14. maddesinin 3 fıkrası 23. maddesi gereğince “ Mali Hizmetler Uzmanları Eğitimi” 28 Mart-29 Nisan 2016 tarihlerini kapsayan dönem 5 grup ve 5'er gün olmak üzere eğitim verilmesi öngörülmüş olup;

Antalya ilinde gerçekleştirilen İlimizin yer aldığı 5 grup olarak 25-29 Nisan 2016 tarihindeki seminere Mali Hizmetler Uzmanımız katılmıştır.

2- İç Denetçi Eğitimi

Maliye Bakanlığı Bütçe ve Mali Kontrol Genel Müdürlüğü'nün 03-15 Mayıs 2016 tarihleri arasında üçer gün 2'şer grup 3 dönem halinde gerçekleştireceği " İç Denetçi Eğitimi"ne ilimizin bulunduğu 8-10 Mayıs 2016 dönemini kapsayan sürede Antalya İlinde düzenlediği seminere İç Denetçimiz katılmıştır.

3- Muhasebe ve Mali İstatistik Uygulamalarının Geliştirilmesi Çalıştayı

28.03.2016-01.04.2016 tarihleri arasında Antalya İlinde Mali Hizmetler Birim sorumluları ile Muhasebe Yetkililerine verilen eğitime Mali Hizmetler Müdürümüz ve Muhasebe Yetkilimiz katılmışlardır.

4- Köydes Yatırım İzleme Sistemi Projesi Bilgilendirme Çalıştayı

Maliye Bakanlığı Mahalli İdareler Genel Müdürlüğü işbirliği ile Köydes Yatırım İzleme Sistemi Projesi hakkında genel bilgilendirme, fizibilite çalışması sonuçları ve teknik sistem çözümü konularını içeren bilgilendirme çalıştaya idaremizde Basın Yayın ve Halkla İlişkiler Müdürü ile Proje görevlisi Harita Teknisyeni gönderilmiştir.

AFAD EĞİTİMLERİ

1- Sivil Savunma Amirleri Eğitimi

İl Afet ve Acil Durum Müdürlüğü tarafından Sivil Savunma Amirleri Eğitimi 29 Mart 2016 tarihinde verilmiştir. Eğitime Sivil Savunma Amirimiz katılmıştır. Seferberlik ve savaş haliyle ilgili iş ve işlemler,

Milli alarm sistemiyle ilgili işlemler, personel ve araç erteleme işleri, yangın yönerge ve yönetmeliği ile ilgili işlemler kamu kurum ve kuruluşların sivil savunma planı hazırlaması konularında eğitim verildi.

2- Alarm Görevlileri Eğitimi

İl Afet ve Acil Durum Müdürlüğü tarafından, Milli Alarm Yönergesinin 6. bölüm 2. ve 4. maddeleri gereğince İl Afet ve Acil Durum Müdürlüğü konferans salonunda 30 Mayıs 2016 ve 01 Haziran-03 Haziran 2016 tarihlerinde “Alarm Sistemi” eğitimi verildi. Bu eğitime Sivil Savunma Amirlerimiz ve İlçe Özel İdaresinden bir personelimiz katılmıştır.

3- Kaya ve Taş Düşmesine Karşı Koruma Uygulamaları Eğitimi

İl Afet ve Acil Durum Müdürlüğüne 9-10 Haziran 2016 tarihleri arasında Esnaf ve Sanatkarlar Odası Başkanlığı toplantı salonunda yapılan ve ilimizde meydana gelebilecek olası kaya düşme afeti öncesinde gerekli planlama ve zarar azaltma çalışmaları yapan personelin yeni teknolojiler konusunda bilgilendirilmesi amacıyla düzenlenen eğitime Sivil Savunma Amirimiz katılmıştır.

NİĞDE VALİLİĞİNCE DÜZENLENEN, BİLDİRİLEN EĞİTİM, SEMİNER, ÇALIŞTAY

1- Haber Yazma Teknikleri ve Basın Bülteni Hazırlama Eğitimi

İlimizdeki görevli personelin çalışmalarında daha verimli ve başarılı olmalarını sağlamak amacıyla yapılmıştır.

18 Nisan 2016 tarihinde valilik toplantı salonunda yapılan bu eğitime idaremiz Basın Yayın ve Halkla İlişkiler Müdürümüz katılmıştır.

2- BOSNA- HERSEK 23 Nisan Çocuk Şenliği Çalıştayı

19-22 Nisan 2016 tarihleri arasında Bosna Hersek'te T.C Saraybosna Büyükelçiliği himayesinde Yunus Emre Enstitüsü Saraybosna Türk Kültür Merkezi eşgüdümünde düzenlenen bu çalışmaya İl Özel İdaresi Genel Sekreterimiz ile İl Milli Eğitim Müdürümüz Sayın Valimizi temsilen katılmışlardır.

3- Niğde Valiliği AB Dış İlişkiler Bürosu Proje Döngüsü Eğitimi

Niğde Valiliğince 30 Mayıs-1 Haziran 2016 tarihleri arasında Esnaf ve Sanatkarlar Odası Başkanlığında düzenlenen AB Dış İlişkiler Bürosu Proje döngüsü eğitimine idaremiz Ar-Ge personeli katılmıştır.

4- Basın Yayın ve Medya Fotoğrafçılık Eğitimi

Niğde Valiliği Basın Yayın ve Halkla İlişkiler Müdürlüğü'nün Ahiler Kalkınma Ajansı 2015 yılı Teknik Destek Programı kapsamında desteklenen 2 gün süren "Basın Yayın ve Medya Fotoğrafçılık Eğitimi" ne Basın Yayın ve Halkla İlişkiler Müdürlüğümüzden bir personelimiz katılmıştır.

DİĞER EĞİTİMLER

İL GENEL MECLİS ÜYELERİ DERNEĞİ

İl Özel İdaresi Kanunu Eğitimi

Türkiye İl Genel Meclis Üyeleri Derneği Genel Merkezi tarafından İçişleri Bakanlığı Mahalli İdareler Genel Müdürlüğü'nün izin yazıları üzerine 12-16 Ekim 2016 tarihleri arasında Antalya ilinde " İl Özel İdaresi Kanunu " ile ilgili eğitime 19 İl Genel Meclis üyemiz katılmışlardır.

NIĞDE NÜFUS MÜDÜRLÜĞÜ

Evlendirme Memur ve Muhtar Eğitimi

Niğde Nüfus Müdürlüğü tarafından 27.10.2016 tarihinde Evlendirme Memur ve Muhtar Eğitimi ile ilgili olarak 5490 sayılı Nüfus Hizmetleri Kanunu uygulamalarına ilişkin yönetmelik, Kimlik Paylaşım Sistemi ve Adres Kayıt Sistemi ile ilgili olarak Niğde Belediye toplantı salonunda yapılan eğitime bir personelimiz katılmıştır.

GENÇLİK VE SPOR İL MÜDÜRLÜĞÜ

İşyeri Egzersizleri Eğitimi

Niğde Gençlik Hizmetleri ve Spor İl Müdürlüğü'nün; Niğde'de kamu kurumlarında masa başında çalışan personelin verimliliğini arttırmak ve kişinin sürekli oturmaktan kaynaklanan rahatsızlıklarını ortadan kaldırmayı amaçladığı " İş Yeri Egzersizleri" projesi kapsamında il özel idaremizde 02.02.2016 tarihinde Gençlik ve Spor Müdürlüğü Step ve Atletizm Antrenörü Cansu ŞAHİN ve Tenis Antrenörü Ramazan MARAŞ tarafından uygulamalı olarak basit egzersiz hareketleri eğitimi verildi.

Kamu çalışanlarının hem hareketsizliğe bağlı bel, boyun yada kol rahatsızların ortadan kaldırılacağı hem de verimliliğin artacağı ifade edilerek gün içinde bu hareketleri uygulamalarını istedi.

SAĞLIK MÜDÜRLÜĞÜ

Su Kalitesinin Korunmasında Yerel Yönetimlerin Rolü

Sağlık Bakanlığı Türkiye Halk Sağlığı Kurumunca "Su Kalitesinin Korunmasında Yerel Yönetimlerin Rolü" toplantısı 16-18 Kasım 2016 tarihleri arasında Antalya ilinde düzenlendi. İdaremiz Genel Sekreter Yardımcısı katıldı.

MESLEKİ EĞİTİM VE STAJLAR

MESLEKİ EĞİTİM

3308 sayılı Mesleki Eğitim Kanunu kapsamında idaremizde Mesleki ve Teknik Eğitim veren okullardan; Büro Yönetimi ve Sekreterlik, Muhasebe Finansman, Elektrik-Elektronik, Metal ve Bilişim Teknolojileri bölümlerinden 2015-2016 öğretim yılında 11 öğrencinin mesleki eğitimi yaptırılmış olup, 2016-2017 eğitim ve öğretim yılında yine aynı eğitim kurum ve bölümlerinde 9 adet öğrencinin mesleki eğitimi devam etmektedir.

YÜKSEKOKUL VE LİSE STAJLAR

Muhtelif Üniversitelerde okuyan Fakülte ve Yüksek okul öğrencisi 13 kişi işyerimizde ücretsiz stajlarını okudukları bölümlere uygun olarak tamamlamışlardır.

Yine teknik liselerde okuyan 17 öğrenci yaz dönemine ait ücretsiz stajları eğitim gördükleri alanlarına uygun olarak idaremizin ilgili birimlerinde yaptırılmıştır

TOPLUM YARARINA PROGRAM (TYP)

Niğde İl Özel İdaresi'nin çalışma alanı içerisinde bulunan Kamusal Altyapının Yenilenmesi (altyapı ve üst yapı çalışmaları, içme suyu, kanalizasyon, asfalt bakım onarımı çalışmaları, çöp hizmetleri) ve Çevre Temizliği alanlarında Türkiye İş Kurumu Niğde İl Müdürlüğü ile imzalanan protokol ile Toplum Yararına Çalışma Projesi kapsamında;

Finansmanı Türkiye İş Kurumu tarafından karşılanmak üzere ;
27 Ekim 2015-08.07.2016 dönemi için 8 ay 13 gün süreyle (253 gün) 50 kişi çalıştırılmıştır.

Program maliyeti: **813.865,51 TL**'dir.

30 Ekim 2015-29.04.2016 dönemini kapsayan 181 gün süreyle 230 işçi çalıştırılmıştır.

Program Maliyeti: **2.200.692, 90 TL**'dir.



PLAN PROJE YATIRIM VE İNŞAAT MÜDÜRLÜĞÜ

MÜDÜRLÜĞÜN GÖREV TANIMI

GÖREVI

İl Özel İdaresi yatırım programında bulunan işlere ait mimari, statik, elektrik, tesisat ve zemin etüt projelerinin kontrol ve onay işlemlerini yapmak,

Yatırım ve hizmetler için ihtiyaç duyulan her türlü etüt ve projeleri yapmak, yaklaşık maliyetleri belirlemek,

Amirlerinin verdiği ve mevzuatın öngördüğü benzer nitelikteki diğer iş ve işlemleri yürütmek.

KÖYDES Projesi'nin yürütülmesi,

PERSONEL

Müdürlüğümüz; 3 İnşaat Mühendisi, 1 Makine Mühendisi, 1 Elektrik Mühendisi, 1 Makine Teknikeri, 1 İnşaat Teknisyeni, 1 Peyzaj Mimarı ve 3 Ar-Ge Personeli olmak üzere toplam 12 personel ile çalışmalarını yürütmektedir.

1- 2000 KİŞİLİK YÜKSEK ÖĞRENİM ÖĞRENCİ YURDU VE SOSYAL TESİS



Ömer Halisdemir Üniversitesi kampüs yerleşkesi içerisinde mülkiyeti Niğde İl Özel İdaresi'ne ait olan parseller üzerine 4000 kişilik öğrenci yurtlarına ilave olarak 2016 yılı içerisinde **2.000 kişilik** öğrenci yurdu ve sosyal tesis yapım işi kat karşılığı ihale yöntemi ile ihale edilmiş olup, inşaatlar devam etmektedir. Her iki inşaatda da fiziki gerçekleşme %40 seviyelerinde olup, inşaatların 2017 yılı temmuz ayı içerisinde tamamlanması planlanmaktadır.

Her iki inşaatda da fiziki gerçekleşme %40 seviyelerinde olup, inşaatların 2017 yılı temmuz ayı içerisinde tamamlanması planlanmaktadır. İnşaatların tamamlanması ile 2.000 kişilik öğrenci yurtlarının tamamı yüklenicinin, sosyal tesis ise idarenin olacaktır. Böylece hem yüksek öğrenim öğrenci yurdu problemi çözülmüş, hem de ilimize sosyal tesis binası kazandırılmış olacaktır.

2- MİNYATÜR HALI SAHA PROJELERİ

Gençlerimizin beden ve ruh sađlıklarını korumak ve geliřtirmek, onlara disiplinli alıřma alışkanlıđı kazandırmak ve spora ilgi duyarak kötü alışkanlıklardan uzak kalmalarını sađlamak amacıyla, ilimiz genelinde minyatür halı saha yapım alıřmaları yürütölmektedir.

Bu kapsamda bugüne kadar; ilimiz genelinde, il merkezi de dahil olmak üzere, kasaba ve köylerimizde toplamda **8.126.317 TL** yaklaşık maliyetli **54 adet** minyatür halı saha yapılmıřtır. 1 adet halı sahanın yapım maliyeti yaklaşık **105.000 TL + KDV**'dir.

Yapımını gerekleřtirdiđimiz minyatür halı sahalarımız; 1 m geniřliđinde yürüyüş parkuru ve oyun alanı ile birlikte toplam 1.196 m² alana sahip olup, sahalarımızın etrafı 4 m yüksekliđinde tel örgü ile kapatılıp, projektörlerle aydınlatılacak řekilde tasarlanmıřtır.

*** PERFORMANS GÖSTERGESİ :** Köylere yapılan minyatür halı sahası sayısı.



MİNYATÜR HALI SAHA PROJESİ



3- VOLEYBOL/BASKETBOL SAHALARI PROJESİ



İlimiz genelinde, özellikle ilköğretim ve lise çağındaki öğrencilerimizin ve vatandaşlarımızın faydalanabileceği voleybol - basketbol sahaları yapım işleri Milli Eğitim Müdürlüğü ile koordineli bir şekilde planlanarak yapılmaktadır.

Bu kapsamda genellikle okul bahçeleri olmak üzere yerel birimlerde uygun bulunan alanlarda çalışmalar yürütülmektedir.

İlimiz genelinde bugüne kadar **2.400.000 TL** ihale bedeli olan toplamda **42 adet** voleybol - basketbol sahası tamamlanarak halkımızın hizmetine sunulmuştur.

* **PERFORMANS GÖSTERGESİ** : Köylere yapılan voleybol/basketbol sahası sayısı.

VOLEYBOL/BASKETBOL SAHALARI PROJESİ



4- AÇIK HAVA SPOR ALETLERİ PROJESİ



İlimiz genelinde vatandaşlarımızın açık alanda sağlıklı bir ortamda spor yapabilmeleri amacıyla, açık hava spor aletleri yapımı projesine başlanılmıştır.

Yapımını gerçekleştirdiğimiz, en az 50 m² alana sahip, beton zemin üzeri 25 mm kalınlığında kauçuk kaplama, ilgili TSE belgesine sahip, çevresi beton bordür taşı ile çevrili olacak şekilde tasarlanmıştır.

Bugüne kadar ilimiz genelinde 68 adet açık hava spor aletleri projesi tamamlanarak halkımızın hizmetine sunulmuştur.

1 adet Açık Hava Spor Aleti yapım işi maliyeti yaklaşık **8.000 TL + KDV**'dir.



* **PERFORMANS GÖSTERGESİ** : Köylere yapılan açık hava spor aleti sayısı.

AÇIK HAVA SPOR ALETLERİ PROJESİ



5- KÖYDES ÖDENEKLERİ

	2010 ÖDENEĞİ	2011 ÖDENEĞİ	2012 ÖDENEĞİ	2013 ÖDENEĞİ	2014 ÖDENEĞİ	2015 ÖDENEĞİ	2016 ÖDENEĞİ	TOPLAM
DAĞITILAN TOPLAM ÖDENEK	1.550.000.000	550.000.000	550.000.000	578.049.000	346.000.000	366.760.000	391.699.000	9.032.508.000
AKSARAY	11.062.275	2.858.003	2.942.000	3.115.000	3.303.166	3.541.755	3.782.588	59.750.195
KIRIKKALE	6.207.849	2.885.037	3.250.000	3.345.000	3.547.059	3.731.441	3.985.175	55.655.175
KIRŞEHİR	5.478.122	2.776.394	3.000.000	3.108.000	3.295.743	3.496.542	3.734.300	53.306.049
NEVŞEHİR	3.661.416	2.252.016	2.427.000	2.505.000	2.656.318	2.855.624	3.049.841	43.709.689
NİĞDE	6.046.666	2.813.310	3.056.000	3.125.000	3.313.770	3.611.375	3.856.942	55.851.393

6- 2016 YILI BETON KİLİTLİ PARKE KAPLAMA ÇALIŞMALARI

Projenin Adı	Alan (m ²)	Yaklaşık Maliyeti	İhale Bedeli (KDV Dahil)	Nakit Harcama	Fiziki (%) Gerçekleşme
Altunhisar İlçesi Köyleri	6.000	10.062.940	4.563.000	3.440.109	%88
Bor İlçesi Köyleri	42.500				
Çamardı İlçesi Köyleri	40.000				
Çiftlik İlçesi Köyleri	20.500				
Merkez İlçe Köyleri	59.000				
Ulukışla İlçesi Köyleri	66.000				
TOPLAM	234.000	10.062.940	4.563.000	3.440.109	

* **PERFORMANS GÖSTERGESİ** : Köylere yapılan kilitle parke kaplama alanı.



7- BETON KİLİTLİ PARKE KAPLAMA İCMALI

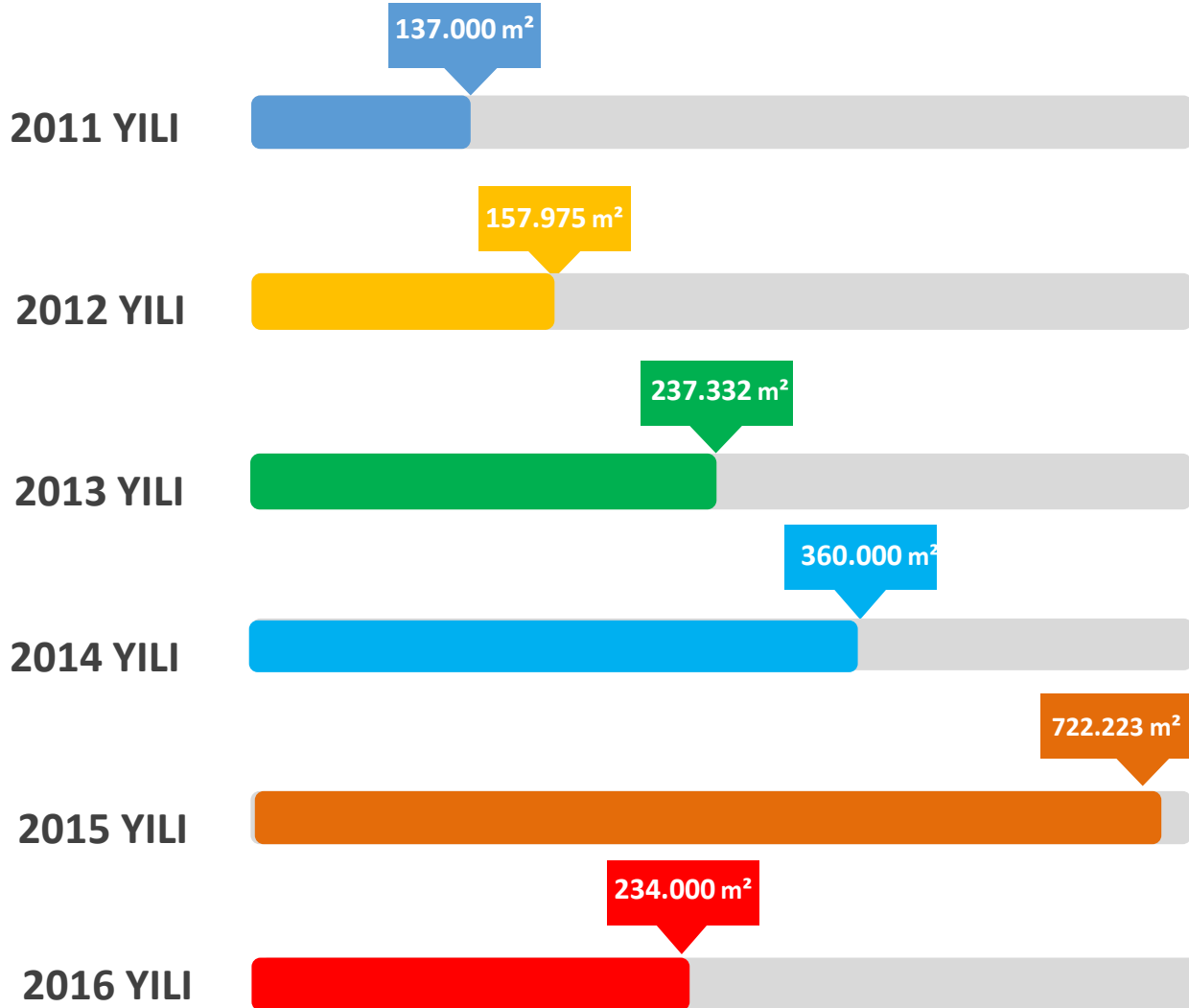

8- ESKİ TARIM KREDİ KOOPERATİFİ BİNASI YERİNE TERMAL HAMAM VE DÜKKANLAR YAPTIRILMASI

Mülkiyeti idaremize ait olan Niğde Ulukışla İlçesi Çiftahan Köyü Belediye eski binası bitişiğinde bulunan Tarım Kredi Kooperatifi binasının bulunduğu alana Bay-Bayan Termal hamam, havuz ve dükkanlardan oluşan proje **704.350 TL + KDV** ile ihale edilmiş olup 21.11.2016 tarihinde yer teslimi yapılmıştır. İşin süresi 225 takvim günüdür.

Eski Tarım Kredi
Koop. Binası

Eski Belediye
Binası

© 2015 Google
© 2015 Basarsoft
Image © 2015 CNES/Astrium

Google earth

9- ÇİFTEHAN GÜNÜBİRLİK TESİSLER PROJESİ

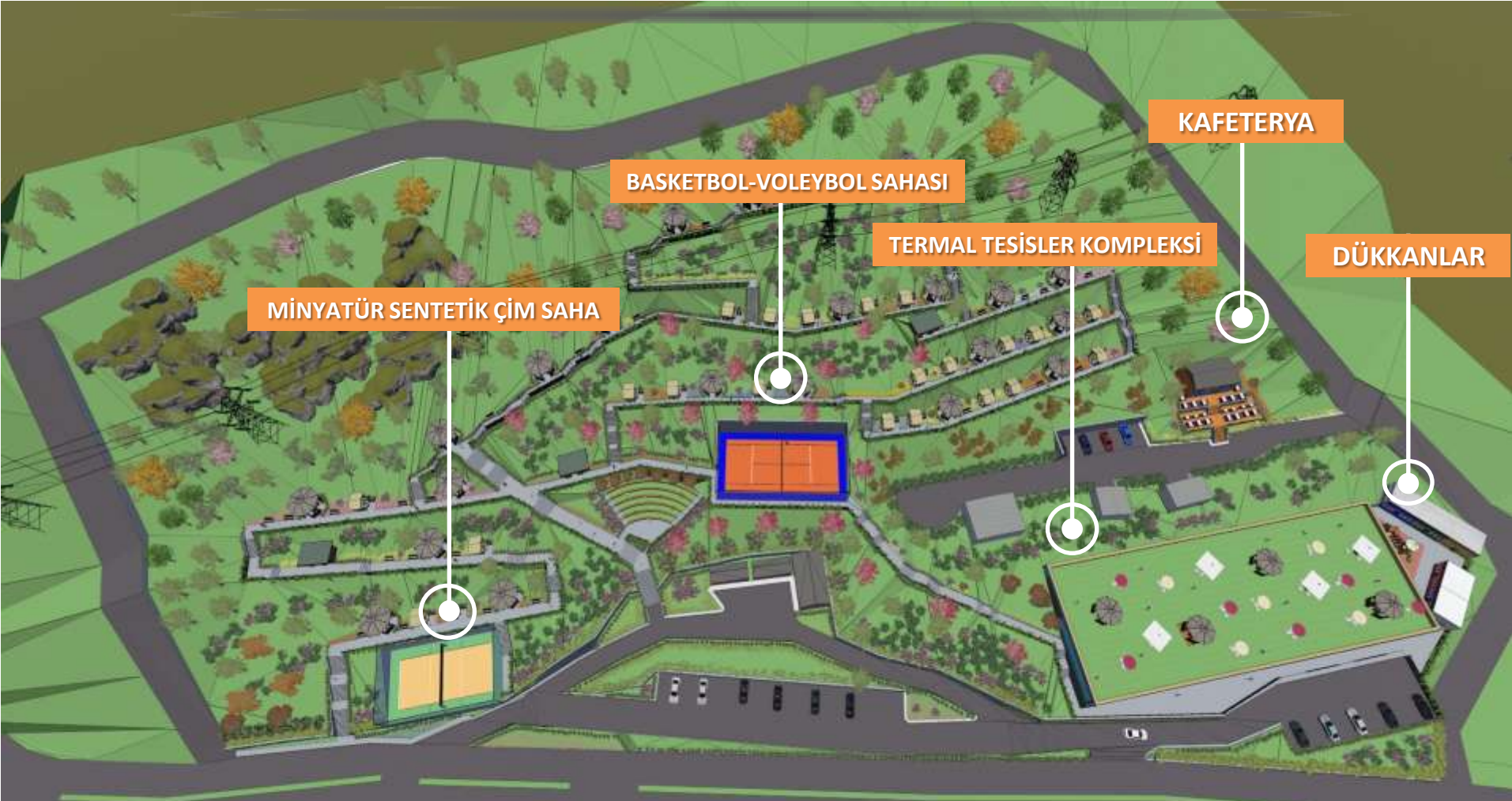

TERMAL TURİZM MERKEZİNE GELEN GÜNÜBİRLİK ZİYARETÇİLERİN VE ÇİFTEHAN'DA KONAKLAYAN MİSAFİRLERİN KULLANABİLECEĞİ SON DERECE MODERN VE KULLANIŞLI TESİSLER PLANLANMIŞ VE **11.184.986 TL** (KDV Hariç) YAKLAŞIK MALİYETLİ İŞ **6.112.000 TL**'ye (KDV Hariç) İHALE EDİLMİŞTİR. İNŞAATA BAŞLANILMIŞ OLUP FİZİKİ GERÇEKLEŞME **% 90** SEVİYESİNDEDİR. TESİSLERİN YAPIMI İÇİN AHİLER KALKINMA AJANSI GÜDÜMLÜ PROJE KAPSAMINDA KALKINMA BAKANLIĞIN'DAN **2.500.000 TL** ÖDENEK TAHSİS EDİLMİŞTİR. KALKINMA BAKANLIĞIN'DAN **2.000.000 TL** ÖDENEK GELMİŞTİR.

Çiftehan Fizik Tedavi ve Rehabilitasyon Merkezi 4.417.920 TL'ye ihale edilmiş ve fiziki gerekleşmesi % 90 düzeyindedir. Tesis Fizik Tedavi Hastanesi olarak kiraya verilmiştir.



- 2.519 m² yüzölçümlü arsa üzerine inşa edilmektedir.
- 1.007 m² taban alanı ve 6.042 m² kapalı alana sahiptir.
- Bodrum, zemin, 3 normal kat ve 1 çatı katından oluşmaktadır.
- 57 oda ve 114 yatak kapasitelidir.

10- ÇİFTLİK İLÇESİ ÖĞRETMENEVİ PROJESİ



İlimiz Çiftlik İlçesinde öğretmenlerin daha rahat bir mekana kavuşturulacaktır.

3.574 m²'lik kapalı alana sahip olmak üzere bodrum+zemin kat+1 kattan oluşmakta olup 35 yatak kapasitesine sahiptir.

Projenin ve yaklaşık maliyeti hazırlanarak 23.11.2015'de KDV dahil **2.289.200 TL** bedelle ihale edilmiş inşaatına başlanmıştır. Fiziki gerçekleştirme %60 seviyesindedir.

11- ÇAMARDI ÖĞRETMENEVİ PROJESİ



İlimiz Çamardı İlçesi 15 ada 77 parselde hali hazırda faaliyette olan öğretmenimizin yerine yine aynı yerde ilçemizin ihtiyaçlarına cevap verebilecek nitelikte, içerisinde yaklaşık 35 yatak kapasiteli konaklama birimlerinin, oyun ve okuma salonlarının, toplantı salonlarının yer aldığı Selçuklu Mimarisinde bir öğretmenevinin ilçemize kazandırılması planlanmaktadır.

2.208 m² kapalı alana sahip proje bodrum+zemin kat+1 kattan oluşmaktadır. **2.332.000 TL** (KDV dahil) bedelle ihalesi yapılmış inşaatına başlanılmıştır. Fiziki gerçekleşme %50 seviyesindedir.

12- DOĐAL KAYA OYMA DEPOLAR - 1. ETAP

Türkiye'nin en büyük yer altı depolama tesisi olacak projede **16** yeraltı oyma deposu olacak. Kayadan oyma sođuk hava depo projesi kapsamında **48.000 ton**, mekanik iklimlendirme ve havalandırma tesisi kurulması halinde ise **100.000 ton** ürün depolanabilecek.

1. etapta yapımına başlanan Niđe-Kayseri karayolu Aktaş mevki 11 pafta 3534 parsel sınırları içerisinde mülkiyeti Niđe İl Özel İdaresi'ne ait 131.000 m² alanda projelendirilen 16 adet depodan **2 adeti** tamamlanmıştır.

* **PERFORMANS GÖSTERGESİ** : Yapılan dođal kaya oyma depo sayısı.



13- ALTUNHİSAR VE ÇAMARDI İLÇELERİMİZE SOĞUK HAVA DEPOSU



Çamardı İlçesi Demirkazık Köyümöze soğuk hava deposu yapımı işi, **799.000 TL** ihale bedeli ile ihale edilmiş olup, yapımı tamamlanmıştır.

Yapımı tamamlanan projemiz yaklaşık 1.000 m² oturma alanına sahip olup toplam kapasitesi 1.000 tondur.

Yine **1.535.500 TL** bedelle ihale edilen Altunhisar soğuk hava deposu projesi **19.11.2015** tarihinde ihale edilmiş olup, yapımı tamamlanmıştır.

*** PERFORMANS GÖSTERGESİ** : Yapılan soğuk hava deposu sayısı.

14- TR 71 BÖLGESİNDE 2011-2016 YILLARI KÖYDES ÖDENEĞİ DAĞILIMI

	2011 ÖDENEĞİ	2012 ÖDENEĞİ	2013 ÖDENEĞİ	2014 ÖDENEĞİ	2015 ÖDENEĞİ	2016 ÖDENEĞİ	TOPLAM
DAĞITILAN TOPLAM ÖDENEK	550.000.000	550.000.000	578.049.000	346.000.000	366.760.000	391.699.000	2.782.508.000
AKSARAY	2.858.003	2.942.000	3.115.000	3.303.166	3.541.755	3.782.588	19.542.512
KIRIKKALE	2.885.037	3.250.000	3.345.000	3.547.059	3.731.441	3.985.175	20.743.712
KIRŞEHİR	2.776.394	3.000.000	3.108.000	3.295.743	3.496.542	3.734.300	19.410.979
NEVŞEHİR	2.252.016	2.427.000	2.505.000	2.656.318	2.855.624	3.049.841	15.745.799
NİĞDE	2.813.310	3.056.000	3.125.000	3.313.770	3.611.375	3.856.942	19.776.397

**KÜLTÜR
VE
SOSYAL İŞLER
MÜDÜRLÜĞÜ**

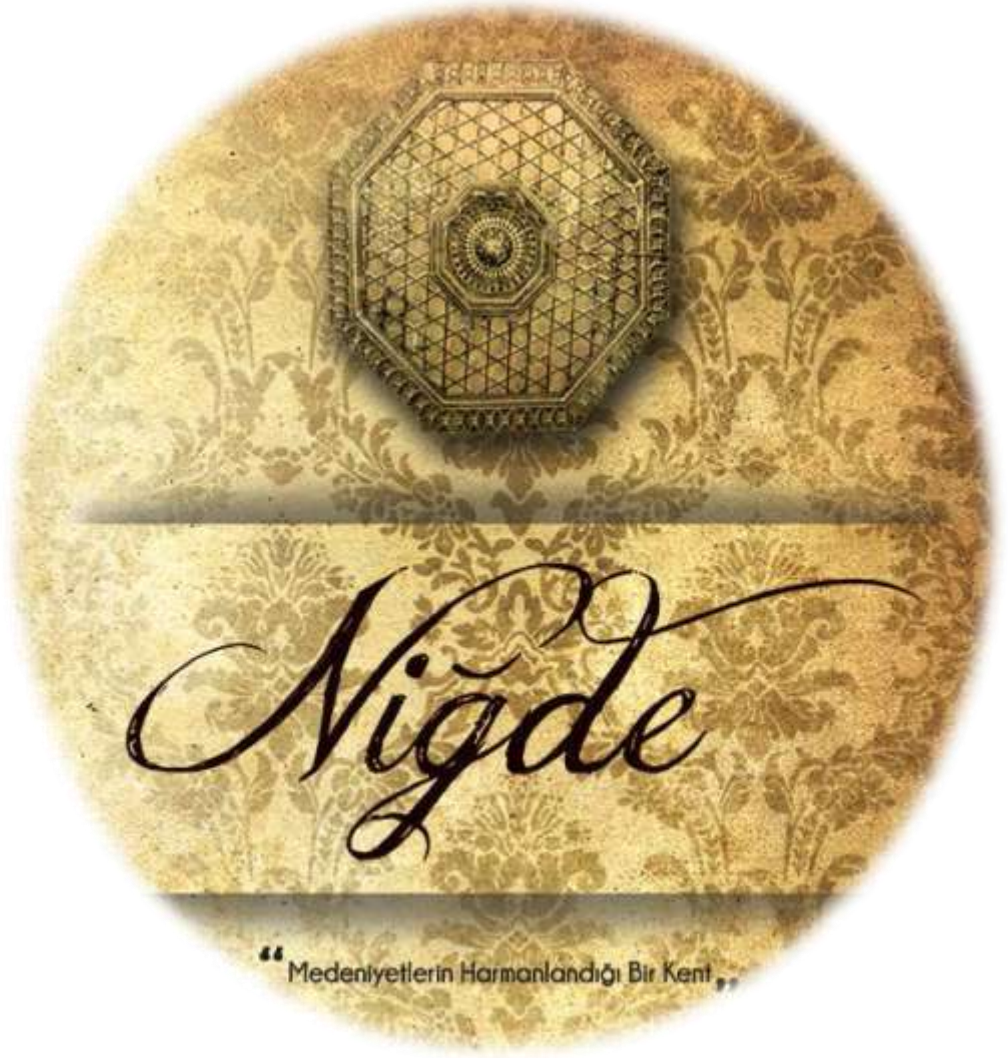

MÜDÜRLÜĞÜN GENEL TANITIMI

GÖREVİ

Doğal, tarihsel ve kültürel çevreyi koruma yaklaşımı içerisinde turizm ile ilgili yatırımları desteklemek;

Kültürel değerlerin tanıtımının yapılmasına katkı sağlamak bu kapsamda kültür hizmetlerine ait iş ve işlemleri yürütmek; ilimizde turizm hareketlerin gelişmesini teminen diğer mahalli idareler ve kamu kurum ve kuruluşlarla işbirliği içerisinde ortak projeler geliştirmek, bu kapsamda turizm hizmetlerine ait iş ve işlemleri yürütmek;

2863 sayılı Kültür ve Tabiat Varlıklarını Koruma Kanunu kapsamında taşınmaz kültür varlıkları hesaplarının takibi;

Belediyelerce tahsil edilen Taşınmaz Kültür Varlıklarının Korunmasına ait Katkı Payına Dair Yönetmelikle ilgili yatırımları desteklemek;

Köylerin çöp toplama hizmetlerini yerine getirmek;

Şehitlik Yönetmeliği kapsamında ilimizde bulunan şehitlik yerlerinin tahsis, tescil, yönetim, inşası, bakım, onarım ve koruma işleri;

Mevzuatın ve amirlerin verdiği benzer nitelikteki benzer görevlerin yerine getirilmesi;

PERSONEL

Müdürlüğümüzde 657 sayılı Devlet Memurları kanununa tabi 1 müdür, 1 sanat tarihçisi olmak üzere 2 memur çalışmaktadır.

1- NİĞDE KALESİ VE ÇEVRESİNDE KORUMA AMAÇLI İMAR PLANI UYARINCA YAPILAN KAMULAŞTIRMA ÇALIŞMALARI

Niğde İl Kültür Turizm Müdürlüğü ve Niğde İl Özel İdaresi tarafından yürütülmekte olan; Niğde Kalesi ve çevresindeki parsellere ilişkin kamulaştırma çalışmalarında kullanılmak üzere; Kültür ve Turizm Bakanlığı, Kültür Varlıkları ve Müzeler Genel Müdürlüğü vasıtasıyla gelen **1.478.546,52 TL**'lik ödeneğin **1.399.560 TL**'lik kısmı kamulaştırma çalışmalarında kullanılmıştır.

Toplam 10 adet parsele ilişkin olarak yürütülen çalışmalarda; 8 adet parselin kamulaştırması tamamlanmış olup, 2 parsele ilişkin çalışmada ise sona gelmiştir.



2- KÜLTÜR VARLIKLARI ÇALIŞMALARI

Cıgızođlu Konađı (Ermeni Kilisesi)

Niđe ili Bor İlçesi Orta Mahallede bulunan Cıgızođlu Konađı (Ermeni Kilisesi) restorasyon ihalesi **546.230,39 TL** bedelle ihale edilmiř olup, restorasyon çalıřmaları tamamlanmıřtır.

Bor Belediyesine devir edilmek üzere yazıřmalar devam edilmektedir.



Niđe Ermeni Kilisesi



Niđe Ermeni Kilisesi restorasyon projesi %100 oranında tamamlanmıřtır.

İl Kùltür Müdürlüğüne devir ařamasındadır.

* **PERFORMANS GÖSTERGESİ** : Yapılan restorasyon sayısı.

3- 2016 YILINDA YAPILAN RESTORASYON PROJESİ HAZIRLANMASI İŞİNE AİT İCMAL

2016 yılında 8 adet tarihi esere ilişkin restorasyon projesi hazırlanması işi ihale edilmiş olup söz konusu projeler;

Nevşehir Kültür Varlıklarını Koruma Kurulu Bölge Müdürlüğüne kısmen onaylanmasıyla birlikte projeler bitme aşamasına gelmiştir.

Sıra No	Proje Adı	İhale Bedeli (TL)
1. grup	Niğde Merkez Fertek Köyü Cami, Fertek Köyü Hamamı, Hançerli Köyü Cami ve Altunhisar Ulukışla Köyü Yeşil Cami Restorasyon Projeleri Hazırlanması işi	330.000
2. grup	Niğde Merkez Hasaköy Köyü Kilisesi, Hasaköy Eski Okul Binası (Rum Okulu), Yeşilburç Köyü Cami ve Uluğağaç Köyü Eski Okul Binası (Rum Okulu) Restorasyon Projeleri Hazırlanması işi	288.000
	TOPLAM	618.000

* **PERFORMANS GÖSTERGESİ** : Yapılan restorasyon sayısı.

4- KATI ATIK TOPLAMA PROJESİ



Ülke genelinde bir ilke imza atan Niğde İl Özel İdaresi tüm köylerde çöp toplama hizmetini kesintisiz bir biçimde sürdürüyor.

2016 yılında 6 adet çöp toplama aracı alınarak araç sayımızı 16'ya çıkardık. Bu sene içerisinde 1850 adet daha çöp konteyniri olarak toplamda **6772 adet** konteynirini köylümüzün hizmetine sunduk.

2016 yılında **81.442** kişinin **22.398.000 kg** atığı **1.456.000 TL** haracılarak toplanmıştır.

Gelecek nesillere temiz yaşanabilir bir dünya bırakmayı hedef edinen Niğde İl Özel İdaresi hizmet ağı içerisinde olan tüm köylerimizin çöplerini düzenli olarak toplamakta ve toplanan çöpler Niğde Katı Atık Birliğimize getirilmektedir.

* **PERFORMANS GÖSTERGESİ** : Toplanan katı atık miktarı.

5- HALK SAĞLIĞI ve ÇEVRE SAĞLIĞI İÇİN KÖYLERDE İLAÇLAMA HİZMETİ



Müdürlüğümüz tarafından Niğde Merkez'e bağlı köylerde ilaçlama çalışmaları yaz mevsimi boyunca periyodik olarak sinek, sivrisinek ve haşerelerin üreyerek vatandaşları rahatsız etmesi ve halk sağlığına olumsuz etki yapmasını engellemeyi hedeflemektedir.

* **PERFORMANS GÖSTERGESİ** : İlaçlama yapılan köy sayısı.

TARIMSAL HİZMETLER MÜDÜRLÜĞÜ



TOPRAĞI SU İLE
BULUŞTURUYORUZ

MÜDÜRLÜĞÜN GENEL TANITIMI

GÖREVI

- a- Müdürlüğümüze verilmiş görevleri yasa ve yönetmeliklere göre yapmak.
- b- Müdürlüğün görev alanlarına giren konularda, faaliyetleri denetlemek varsa aksaklıkları gidermek.
- c- Gözet projeleri hazırlamak ve uygulamak.
- d- Yeraltı ve yerüstü sulama sistemlerini projeleri hazırlamak ve uygulamak. (Basınçlı kapalı sistem sulama, açık kanal, yağmurlama, damla sulama, bent vb.)
- e- **KOP-KOSİP-KÖYDES** programında bulunan birime ait işlerin kontrollük hizmetlerini yapmak.
- f- Çiftçi ve resmi kurumlardan gelen toprak ve su tahlili yapmak.
- g- Havza ıslahı ve taşkın koruma işleri yapmak.
- h- Sulama arazi tesviyesi, ıslahı ve drenaj işlerini yaptırmak.
- ı- Çiftçilerin sulama tesisi kullanımı, özel arazi tesviyeleri ve sulama konusunda teknik yardım ve eğitim vermek.
- j- İdarece geçmişte yapılan her türlü sulama tesislerinin; Birlikleri, muhtarlıklara, sulama kooperatiflerine devir işlemlerini İl Genel meclisi tarafından kabul edilen Yönetmelik hükümlerine göre yapmak.
- k- Konusu ile ilgili olarak resmi kurum ve kuruluşlardan gelen talepleri incelemek, değerlendirmek ve ilgili kurum ve kuruluşlarca istenilen bilgi ve belgeyi düzenlemek.

PERSONEL

Müdürlüğümüzde; 1 Müdür, 6 Mühendis, 2 Tekniker , 1 Kimyager, ve 10 daimi işçi olmak üzere toplam 20 personel görev yapmaktadır.

1- İLİMİZDE TARIMSAL SULAMA

Niğde ilinde **275.783 ha** alanda tarım yapılmaktadır. Bu alanın 122.212 ha (toplam tarım alanının % 45'i) sulanırken, 153.570 ha (toplam tarım alanının % 55'inde) ise kuru tarım yapılmaktadır.

İdaremizce geçmişten günümüze kadar sulamaya açılan saha **51.948 ha**'dır.

Niğde ilinde mevcut su rezervi ile sulanabilecek alan en fazla **209.186 ha**'dır. Halen fiilen sulanan yaklaşık 122.212 ha ilave olarak en fazla 84.325 ha daha sulamaya açılacak alan vardır.

2016 yılı sonu itibariyle HİS ve Sulama Göleti sayımız toplam **64 adet** olacaktır.

2016 yılında ise gölet, YAS (Yeraltı Sulama), YÜS (Yerüstü Sulama), KOP (Konya Ovası Projesi) tarımsal destek projesi olmak üzere toplam **20 adet** yatırım proje uygulamaya konulmuş olup; **1.334 ha** alan sulamaya açılmıştır.

* **PERFORMANS GÖSTERGESİ** : Tarımsal sulama yapılan alan.



2- TARIMSAL SULAMA FAALİYET İÇMALI

İdaremiz tarımsal sulama alt yapısında 2016 yılında **26 adet** proje/mal alımı/iş yapmıştır. Bu çalışmalar neticesinde **1.334 ha** alan sulamaya açılmış ve 5.000 çiftçi ailesinin istifadesine sunulmuştur. Yapılan bu çalışmalar aşağıdaki tabloda özetlenmiştir.

İŞİN ADI	Adet
Sulama Göleti	3
Kapalı Sistem Sulama Projeleri	7
Açık Kanal Sulama, Havuz ve Sıvat Projeleri	7
Hayvan İçme Suyu Göleti	1
Hizmet ve Mal Alımı	8
TOPLAM	26

* **PERFORMANS GÖSTERGESİ** : Tarımsal sulama alanı ve proje sayısı.



3- TARIMSAL GÖLET VE SULAMALAR

MEVCUT TESİSLER (GÖLET-YÜS AÇIK KANAL VE BASINÇLI SİSTEM SULAMALAR)

Yerüstü su kaynakları ve bu kaynaklardan bugüne kadar yapılan tesisler, bilinen debileri ve sulamaya açılan sahaları aşağıda verilmiştir.

Yerüstü su kaynaklarımızla yapılan ve halen faal olan **136 adet** tesisimiz mevcuttur. Bu tesislerimizle **15.547,61 ha** arazi sulanmaktadır.

Bu tesisler;

Merkez	:	29 Adet
Altunhisar	:	5 Adet
Bor	:	15 Adet
Çamardı	:	44 Adet
Çiftlik	:	6 Adet
Ulukışla	:	37 Adet
Toplam	:	136 Adet

olarak dağılım göstermektedir. Altunhisar ve Çiftlik ilçelerimizde sulama mevsiminde daimi akış çok az olduğu için YÜS sulama tesislerimiz az görülmektedir. Ancak bu iki ilçemizde YAS sulamaları yoğunluktadır.

* **PERFORMANS GÖSTERGESİ** : Yapılan tesis sayısı.



06 03 2013 14:56

4- 2016 ÖZEL İDARE KAYNAKLI YAPILAN İŞLER

İdaremiz kendi öz kaynaklarından 2016 yılında **6 adet proje** uygulamaya konularak tamamlanmıştır.

Sıra	İlçesi	Proje Adı	İhale bedeli (KDV Dahil TL)	Harcama Tutarı (TL)
1	Merkez	Niğde-Merkez Sazlıca Sulama Suyu ENH ve Trafo Tesisi	94.700,00	115.969,40
2	Çamardı	Çamardı-Eynelli Tamamlama Kapalı Sistem Sulama Tesisi	309.039,08	229.432,70
3	Merkez	Merkez-Yeşilova YÜS Sulama Tesisi	234.778,88	227.161,14
4	Merkez	Merkez-Koyunlu-Sıvat Yapım Tesisi	50.472,69	29.500,33
5	Altunhisar	Altunhisar-Çömlekçi Toplama Havuzu-2 ve Sıvat Yapım Tesisi	116.543,40	102.969,84
6	Ulukışla	Ulukışla-Çifteköy Bent Koruma Duvar Bakım Onarım İşi	183.440,52	182.550,80
TOPLAM			988.974,57	887.584,21

* **PERFORMANS GÖSTERGESİ** : Yapılan proje sayısı.

5- KOP BKİ ÖDENEĞİ

2011 yılında 642 sayılı KHK ile kurulan; Niğde, Aksaray, Karaman, Konya, 2016 yılında Nevşehir, Kırşehir, Kırıkkale, Yozgat illerinden oluşan KOP Bölgesi'nin kalkınmasını hızlandırmak amacıyla kurulan Kalkınma Bakanlığı Konya Ovası Projesi (KOP) Bölge Kalkınma İdaresi kapsamındaki illerde uygulanan küçük ölçekli sulama projeleri için ilimize 2016 yılında **21.590.000 TL** aktarıldı.

KOP ödeneğinin 2016 yılı ve yıllara göre genel dağılımı;

Niğde	21.590.000 TL
Aksaray	10 Milyon TL
Karaman	12 Milyon TL
Konya	32 Milyon TL

YILI	GÖNDERİLEN ÖDENEK	PROJE SAYISI	SULAMAYA AÇILAN (ha)
2011	4.500.000 TL	16	818,50
2012	8.000.000 TL	17	2.051
2013	12.875.000 TL	20	1.629
2014	18.300.000 TL	13	2.481
2015	23.500.000 TL	12	740
2016	21.590.000 TL	12	1.334



KOP

Niğde
İL ÖZEL İDARESİ

6- 2016 KOP ÖDENEĞİ İLE YAPILAN İŞLER

2016 yılında KOP kaynaklarından **21.590.000 TL** ödenek gönderilmiş, **11 adet** proje ihale çıkmış 1 adet işin ihale işlemleri devam etmektedir. 2016 yılında toplam **1.334 ha** alan sulamaya açılacak ve 2.881 çiftçi ailesi faydalanacaktır. Projelerin detayları aşağıdaki gösterilmiştir.

Sıra	İlçesi	Proje Adı	İhale bedeli (KDV Dahil TL)	Harcama (KDV Dahil TL)	AÇIKLAMA
1	MERKEZ	Taşlıca Kapalı Sistem Damla Sulama Projesi	464.203,85	550.754,95	İŞ BİTTİ
2	MERKEZ	Çavdarlı Toplama Havuzu Onarım ve Geliştirme Tesis	418.951,56	414.150,03	İŞ BİTTİ
3	BOR	Bahçeli (Köşk) Borulu Sisteme Dönüştürme Projesi	4.052.120,00	3.181.387,78	DEVAM EDİYOR
4	ÇİFTLİK	Sultanpınarı Kapalı Sistem Tamamlama Projesi	192.389,12	171.664,71	İŞ BİTTİ
5	ÇİFTLİK	Azatlı Gölet Dolusavak Onarım Tesisi	854.320,00	464.828,37	DEVAM EDİYOR
6	ALTUNHİSAR	Uluören Toplama Havuzu ve Sıvat Tesisi	674.454,38	457.656,00	DEVAM EDİYOR
7	ULUKIŞLA	İmrahor HİS Göleti	456.935,17	456.710,81	İŞ BİTTİ
8	ÇAMARDI	Çukurbağ Fenkyazısı Kapalı Sistem Sulama Tesisi	1.117.497,31	1.082.544,74	İŞ BİTTİ
9	ULUKIŞLA	Hasangazi Kapalı Sistem Dönüşüm Projesi	1.165.874,70	1.248.092,90	İŞ BİTTİ
10	ÇAMARDI	Elekgölü Borulu Sisteme Dönüşüm Tesisi	4.244.432,61		DEVAM EDİYOR
11	ÇİFTLİK	Merkez Sulama Göleti ve Kapalı Sistem Sulama Tesisi	3.843.531,40		DEVAM EDİYOR
12	BOR	Balcı Sulama Göleti ve Kapalı Sistem Sulama Tesisi	--		İHALE AŞAMASINDA
TOPLAM			17.485.89,10	8.027.790,29	

* **PERFORMANS GÖSTERGESİ** : Yapılan proje sayısı ve sulamaya açılan alan.

7- KOP 2015 YILINDA İHALE EDİLİP 2016'DA YAPIMINA DEVAM EDİLEN İŞLER

Sıra	Proje Adı	İhale bedeli (KDV Dahil TL)	Harcama (KDV Dahil TL)	AÇIKLAMA
1	Merkez-Fesleğen Gölet ve Borulu Sistem Sulama	3.469.200,00	1.139.202,24	DEVAM EDİYOR
2	Ulukışla-Yeniyıldız KÖS Göleti	1.031.228,89	1.028.843,83	İŞ BİTTİ
3	Çamardı-Yeniköy Gölet ve Borulu Sistem Sulama	1.958.800,00	1.913.959,41	İŞ BİTTİ
4	Çamardı-Demirkazık Hopurt Keleri Borulu Sistem Sulama Tesisi	2.214.321,12	2.211.701,89	İŞ BİTTİ
5	Çitlik-Kitreli YUS Basınçlı Sistem Sulama Tesisi	5.885.432,10	6.127.902,37	İŞ BİTTİ

8- 2016 YILI MAL VE HİZMET ALIMI

Sıra	Proje Adı	İhale Bedeli (KDV Dahil TL)	Harcama (KDV Dahil TL)
1	Merkez Güllüce ve Bor-Halaç Köylerine koruge boru alım işi	13.876,80	13.876,80
2	Niğde İli, Çamardı İlçesi, Bekçili Köyü havuz sulama tesisine boru alım işi	20.297,47	20.297,47
3	Niğde-Merkez Sazlıca tarımsal sulama amaçlı motopomp alım işi	12.546,82	12.546,82
4	Niğde-Çamardı Burç Köyü sulama motopompu için kablo alımı	19.942,00	19.942,00
5	Toprak ve su tahlil laboratuvarında kullanılan cihazlara ait kalibrasyon hizmet alımı	1.599,95	1.599,95
6	Merkez-Sazlıca Kasabası basınçlı sistem enerji nakil hattı proje yapımı	4.130,00	4.130,00
7	Talepleri karşılamak üzere çeşitli çaplarda boru satın alınması	322.132,33	322.132,33
8	2. kısım grup basınçlı sistem sulama projeleri yapım işi	423.997,60	508.797,12
	TOPLAM	818.522,97	903.322,49

* **PERFORMANS GÖSTERGESİ** : Alınan mal ve hizmet miktarı.

9- 2016 TOPRAK VE SU TAHLİL ANALİZ

2016 yılı toprak ve su tahlil çalışmalarımız aşağıda tabloda gösterilmiştir.



ADET	ANALİZ
1069	Toprak Analizi
130	Orman Müdürlüğü Toprak Analizi
144	Toprak Tekstür Analizi (Orman Müdürlüğüne)
939	Çiftçi Toprak Analizi
40	Sulama Suyu Analizi

* Sonuçlar üreticilere ve ilgili yerlere bildirilmiştir.

YOL ve ULAŖIM HİZMETLERİ MÜDÜRLÜĐÜ





MÜDÜRLÜĞÜN GENEL TANITIMI

GÖREVİ

Yol ve Ulaşım Hizmetleri Müdürlüğü, 5302 sayılı Kanununun 6. maddesinde belirtilen kapsam içerisinde giren köy yollarında aşağıda belirtilen işlerden sorumludur.

Yıllık yatırım programlarının hazırlanması,

Onaylanan yatırım programlarının yılı içerisinde tamamlanmasını sağlamak amacıyla gerekli olan ekiplerin kurulması ve programların gerçekleştirilebilmesi için gerekli olan her türlü araç ve ekipmanın Destek Hizmetler Müdürlüğü ile koordineli bir şekilde çalışılarak sağlanması,

PERSONEL

1 Müdür, 1 İnşaat Mühendisi, 1 İnşaat Teknikeri, 1 Harita Teknikeri, 1 İnşaat Teknisyeni, 5 memur, 9 daimi işçi, olmak üzere toplam 14 personel görev yapmaktadır.

Yatırım programımızdaki işleri gerçekleştirmek için İl Özel İdaresi bünyesinde 12 ekip oluşturulmuştur. Yol ve ulaşım hizmetlerinin tamamı, kendi daimi ve mevsimlik işçi personellerimiz vasıtasıyla yürütülmektedir.

1- KÖY YOLU İCMALİ

İdaremizce hizmet götürdüğümüz ilimize bağlı olan 132 adet köyün toplam yol ağı 3.100 km olup dağılımı şu şekildedir; 1633 km asfalt, 835 km stabilize kaplama, 276 km tesviye 125 km ham yol, 231 km beton kilitli parke yoldur.

Her köyümüze en az 1 adet asfalt yol ile ulaşım sağlanmaktadır.

Sıra No	İLÇESİ	TOPLAM YOL (KM) (1. DERECE - KÖY İÇİ - 2. DERECE)					
		ASFALT	STABİLİZE	TESVİYE	HAM	PARKE	TOPLAM
1	MERKEZ	470	212	62	43	77	864
2	ALTUNHİSAR	82	55	6	0	18	161
3	BOR	350	132	47	9	21	559
4	ÇAMARDI	216	148	47	43	23	477
5	ÇİFTLİK	113	77	1	0	25	216
6	ULUKIŞLA	402	211	113	30	67	823
TOPLAM		1.633	835	276	125	231	3.100
YÜZDELİK ORANI		53%	27%	9%	4%	7%	100%

* **PERFORMANS GÖSTERGESİ** : Yapılan yol uzunluğu.



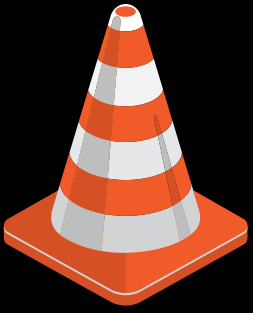

2- 2016 YILI PROGRAM VE UYGULAMALARI

PROJE NİTELİĞİ	PROJE LİMİTİ	
1. Kat Asfalt Kaplama	358 Km	
2. Kat Asfalt Kaplama	72 Km	
Onarım - Tesviye	175 Km	409 Km
Onarım - Tesviye (Arazi)	235 Km	
Stabilize Kaplama	202 Km	
Asfalt Bakım	1.577 Km	
Greyderli Bakım	3.072 Km	8.938 Km
Greyderli Bakım (Arazi)	5.866 Km	
Malzemeli Bakım	85 Km	
Sanat Yapıları	4.145 m Büz - 333 Adet Menfez	
Oto korkuluk Temin ve Montajı		
Trafik İşareti - Levha Alımı		
Asfalt Katkı Maddesi (DOP) Alımı (Doğrudan Temin)	1.750 Kg	
Yol Çizgi Boyası Alımı (Doğrudan Temin - I. Alım)	3.000 Kg Beyaz Yol Çizgi Boyası 1.000 Kg Cam Küreciği	
Yol Çizgi Boyası Alımı (Doğrudan Temin - II. Alım)	3.500 Kg Beyaz Yol Çizgi Boyası 1.175 Kg Cam Küreciği	
Kauçuk Şaseli Hız Kesici Alımı (Doğrudan Temin)	200 m	
Karla Mücadele	16.888 Km	

* **PERFORMANS GÖSTERGESİ** : Yapılan yol uzunluğu.



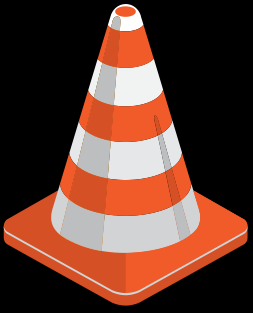

3- GENEL MALİ ANALİZ

Sıra No	İşin Adı	Alımları Yapılan Malzemelerin Yaklaşık Maliyeti (KDV Dahil, TL)	Harcama (KDV Dahil, TL)
1	Bitümlü Malzeme Alımı (22/a)	8.500.000,00	7.691.606,36
2	Sanat Yapıları Alımı		
a	Prefabrik Kutu Menfez Alımı	558.001,59	256.886,00
b	Beton ve Betonarme Büz Alımı	318.779,36	233.463,00
c	Muflu Beton Büz Alımı (Doğrudan Temin)	20.325,50	16.107,00
3	Trafik İşareti ve Levha Alımı	120.675,89	80.712,00
4	Basit Oto Korkuluk Temin Ve Montaj İşi (13500 m)	1.053.769,50	1.053.769,50
5	Asfalt Katkı Maddesi (DOP) Alımı (1750 Kg) (Doğrudan Temin)	20.650,00	19.204,50
6	Yol Çizgi Boyası Alımı (Doğrudan Temin - I. Alım)	18.998,00	17.464,00
7	Yol Çizgi Boyası Alımı (Doğrudan Temin - II. Alım)	20.696,91	20.393,35
8	Kauçuk Şaseli Hız Kesici Alımı (Doğrudan Temin)	20.463,56	19.824,00
TOPLAM		10.652.360,31	9.409.429,71

Yol ve Ulaşım Hizmetleri Müdürlüğü tarafından yapılan işler kendi iş makineleri ve kendi personelimize ihaleye çıkılmaksızın yapıldığı için idaremizin Destek Hizmetleri Müdürlüğümüzün akaryakıt desteği kullanılarak vatandaşlarımızın kullanımına sunulmuştur.

4- YILLARA GÖRE ASFALT KAPLAMA İCMALİ

Yıllar	Dökülen (Km)
2009	164
2010	202
2011	276
2012	298
2013	438
2014	289
2015	453
2016	430

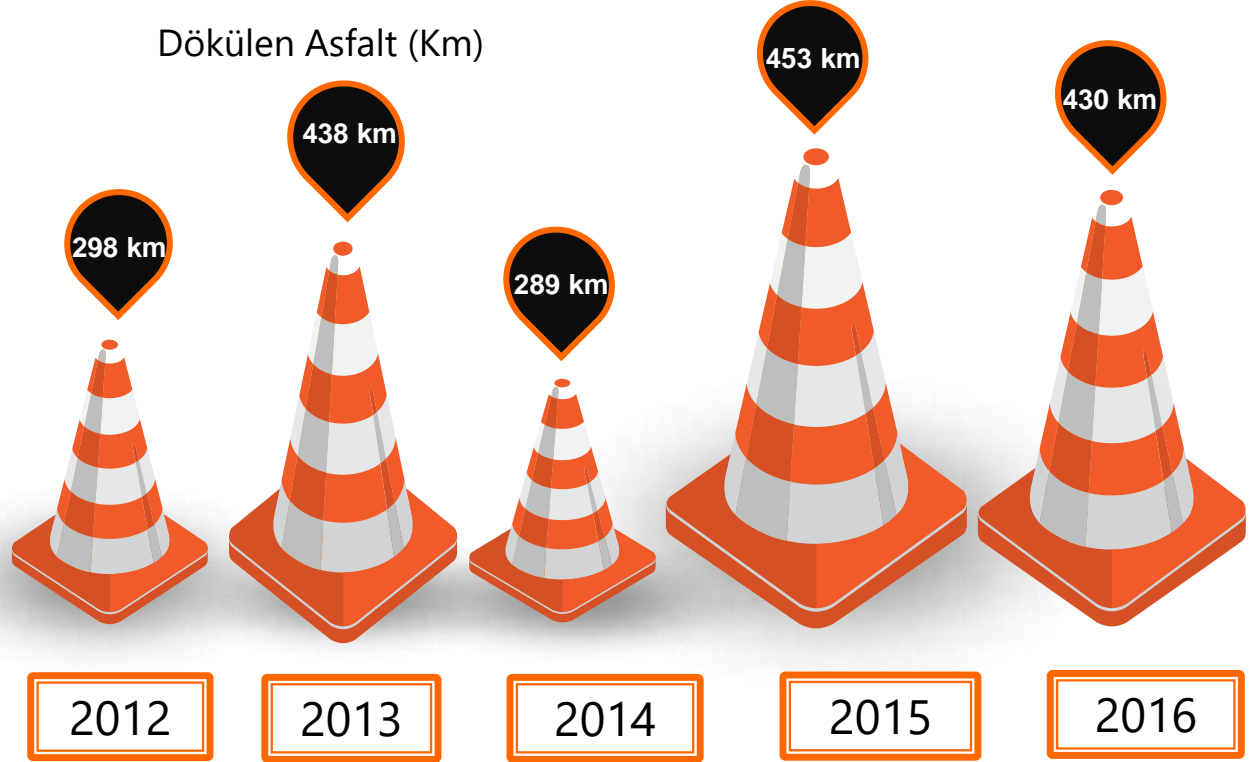



5- KARLA MÜCADELE

2015-2016 kış sezonunda ilimiz köy ve beldelerinde idaremiz tarafından toplam **16.888 km** yolda karla mücadele çalışmaları yapılmıştır.



6- 1. KAT ASFALT KAPLAMA

2016 yılında İl Özel İdaresi projeleri ödeneğinden, **358 km** 1. kat asfalt kaplama işi yapılarak hizmete sunulmuştur. İşlere ait detaylar aşağıda gösterilmiştir:

Sıra No	İli	İLÇESİ	Kontrol Kesim Numarası	YOLUN TANIMI	I. KAT ASFALT KAPLAMA (Km)	
					PROGRAM	UYGULAMA
1	NİĞDE	MERKEZ	03	İl Yolu İltisakı - Yaylayolu-Hasaköy- İl Yolu İltisakı (Büyük Onarım)	29	29
2	NİĞDE	MERKEZ	04	İl Yolu İltisakı-Çarıklı (Büyük Onarım)	3	3
3	NİĞDE	MERKEZ	10-2	Dikilitaş-Çayırılı-İl Yolu İltisakı (Yarhisar) (Büyük Onarım)	2	2
4	NİĞDE	MERKEZ	50-2	Kayırılı - Çiftlik İlçe Sınırı (Bozköy) (Güzergâh Değişikliği, Büyük Onarım)	2	2
5	NİĞDE	MERKEZ	150-3	Çarıklı Köy İçi (1 Kilometresi Büyük Onarım)	2	2
6	NİĞDE	MERKEZ	150-5	Güllüce Köy İçi	1	1
7	NİĞDE	MERKEZ	150-8	Himmetli Köy İçi	1	1
8	NİĞDE	MERKEZ	150-10	Kızılören Köy İçi	2	2
9	NİĞDE	MERKEZ	150-19	Yarhisar Köy İçi	2	2
10	NİĞDE	MERKEZ	150-23	Gösterli Köy İçi	1	1
11	NİĞDE	MERKEZ	150-122	Çavdarlı Köy İçi (Kanalizasyon Büyük Onarım)	10	10
12	NİĞDE	MERKEZ	150-123	Çayırılı Köy İçi	4	4
13	NİĞDE	MERKEZ	150-124	Dikilitaş Köy İçi	1	1



14	NİĞDE	MERKEZ	150-126	Fertek Köy İçi (Kanalizasyon Büyük Onarım)	5	5
15	NİĞDE	MERKEZ	150-127	Hacıbeyli Köy İçi	5	5
16	NİĞDE	MERKEZ	150-129	Koyunlu Köy İçi	5	5
17	NİĞDE	MERKEZ	150-131	Kayırlı Köy İçi	2	2
18	NİĞDE	MERKEZ	Yeni	Kayırlı Şölen Alanı Yolu	3	3
19	NİĞDE	MERKEZ	Yeni	Ovacık Köy İçi Parsel Yolu	1	1
20	NİĞDE	MERKEZ	Yeni	Koyunlu Gölet Yolu	1	1
21	NİĞDE	MERKEZ	Protokollü	Konaklı Belediyesi	14	14
22	NİĞDE	MERKEZ	Protokollü	Sazlıca Belediyesi	19	19
23	NİĞDE	MERKEZ	Protokollü	Aktaş Belediyesi	2	2
24	NİĞDE	MERKEZ	Protokollü	Yıldıztepe Belediyesi	17	17
25	NİĞDE	MERKEZ	Protokollü	Hacıabdullah Belediyesi	1	1
26	NİĞDE	MERKEZ	Protokollü	Niğde Belediyesi	2	2
27	NİĞDE	MERKEZ	Protokollü	Niğde Organize Sanayi Bölgesi Müdürlüğü	7	7
MERKEZ İLÇE TOPLAMI					144	144

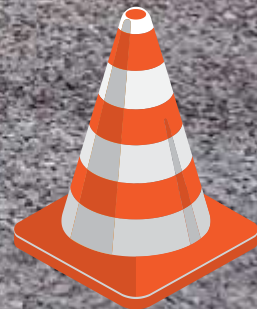



1	NİĞDE	ALTUNHİSAR	04	Yakacık-Çömlekçi	1	1
2	NİĞDE	ALTUNHİSAR	11-2	Yeşilyurt-İl Yolu İltisakı (Çiftlik)	4	4
3	NİĞDE	ALTUNHİSAR	08-2	Ulukışla-Çiftlik İlçe Hududu (Kitreli)	3	3
4	NİĞDE	ALTUNHİSAR	150-133	Yakacık Köy İçi	6	6
5	NİĞDE	ALTUNHİSAR	Protokollü	Karakapı Belediyesi	29	29
6	NİĞDE	ALTUNHİSAR	Protokollü	Altunhisar Belediyesi	26	26
ALTUNHİSAR İLÇESİ TOPLAMI					69	69
1	NİĞDE	BOR	01	İl Yolu İltisakı-Kaynarca-Kılavuz-Çamardı İlçe Hududu (Celaller)(Gölet Güzergâh Değişikliği, Büyük Onarım)	3	3
2	NİĞDE	BOR	05	İl Yolu İltisakı-Karamahmutlu-Halaç (Büyük Onarım)	1	1
3	NİĞDE	BOR	17	Badak-Türkiye Cumhuriyeti Karayolları (Kızılca)	13	13
4	NİĞDE	BOR	18	01 Köy Yolu İltisakı - Kızılkapı (Büyük Onarım) (Güzergâh Değişikliği) (Gölet)	2	2
5	NİĞDE	BOR	13-2	Bayat-Türkiye Cumhuriyeti Karayolları (Büyük Onarım)	1	1
6	NİĞDE	BOR	150-45	Karamahmutlu Köy İçi	2	2
7	NİĞDE	BOR	150-138	Kızılca Köy İçi (Kanalizasyon Büyük Onarımı)	4	4
8	NİĞDE	BOR	Protokollü	Bahçeli Belediyesi	13	13
9	NİĞDE	BOR	Protokollü	Bor Belediyesi	3	3
10	NİĞDE	BOR	Protokollü	Çukurkuyu Belediyesi	33	33
BOR İLÇESİ TOPLAMI					75	75



1	NİĞDE	ÇAMARDI	02	İl Yolu İltisakı-Pınarbaşı-Demirkazık (Büyük Onarım)	3	3
2	NİĞDE	ÇAMARDI	03	İl Yolu İltisakı-Burç-Çardacık-Bekçili-Yeniköy (Burç-Çardacık)(Büyük Onarım)	1	1
3	NİĞDE	ÇAMARDI	12	Çamardı İlçe Çıkışı-Üçkapılı (Güzergah Değişikliği, Büyük Onarım)	4	4
4	NİĞDE	ÇAMARDI	21-2	Elekgölü - Çukurbağ	7	7
5	NİĞDE	ÇAMARDI	150-62	Kavlaktepe Köy İçi (Büyük Onarım)	1	1
6	NİĞDE	ÇAMARDI	150-70	Yelatan Köy İçi	2	2
7	NİĞDE	ÇAMARDI	150-142	Burç Köy İçi (Yeni Mahalle Yolları)	3	3
8	NİĞDE	ÇAMARDI	Yeni	21-2 Kontrol Kesim Numaralı Köy Yolu İltisakı (Elekgölü - Çukurbağ) - İl Yolu İltisakı (Çamardı Türkiye Cumhuriyeti Karayolları)	3	3
9	NİĞDE	ÇAMARDI	Protokollü	Çamardı Belediyesi	2	2
ÇAMARDI İLÇESİ TOPLAMI					26	26
1	NİĞDE	ÇİFTLİK	05	Sultanpınarı - Çiftlik (2 Km Büyük Onarım)	2	2
2	NİĞDE	ÇİFTLİK	08	Çiftlik İlçe Çıkışı - Şeyhler (Büyük Onarım)	1	1
3	NİĞDE	ÇİFTLİK	02-2	Murtaza - Çınarlı (Büyük Onarım)	3	3
4	NİĞDE	ÇİFTLİK	09-2	Çardak - Şeyhler Yol Ayrımı (Büyük Onarım)	3	3
5	NİĞDE	ÇİFTLİK	Protokollü	Bozköy Belediyesi	1	1
6	NİĞDE	ÇİFTLİK	Protokollü	Çiftlik Belediyesi	1	1
7	NİĞDE	ÇİFTLİK	Protokollü	Divarlı Belediyesi	4	4
ÇİFTLİK İLÇESİ TOPLAMI					15	15





1	NİĞDE	ULUKIŞLA	06	İl Yolu İltisakı-Hacıbekirli-Yeniyıldız (Büyük Onarım)	17	17
2	NİĞDE	ULUKIŞLA	29	İl Yolu İltisakı - Kılan (Aktoprak) (Büyük Onarım)	4	4
3	NİĞDE	ULUKIŞLA	23-2	Emirler - Darboğaz - 03 Kontrol Kesim Numaralı Köy Yolu İltisakı (Büyük Onarım)	5	5
4	NİĞDE	ULUKIŞLA	30-2	Yeniyıldız - Karahmet Mahallesi (Büyük Onarım)	3	3
ULUKIŞLA İLÇESİ TOPLAMI					29	29
NİĞDE İLİ I. KAT ASFALT KAPLAMA GENEL TOPLAMI					358	358

* **PERFORMANS GÖSTERGESİ** : Yapılan yol uzunluğu.

7- 2. KAT ASFALT KAPLAMA

2016 yılında İl Özel İdaresi yatırım projeleri ödeneğinden, **72 km** 2. kat asfalt kaplama işi yapılarak hizmete sunulmuştur. İşlere ait detaylar aşağıda gösterilmiştir

Sıra No	İLİ	İLÇESİ	Kontrol Kesim Numarası	YOLUN TANIMI	II. KAT ASFALT KAPLAMA (Km)	
					PROGRAM	UYGULAMA
1	NİĞDE	MERKEZ	05	İl Yolu İltisakı - Aşlama	1	1
2	NİĞDE	MERKEZ	07	İl Yolu İltisakı - Himmetli	4	4
3	NİĞDE	MERKEZ	25	İl Yolu İltisakı Karaatlı-Aşlama-Dikilitaş-(Dünderli)	1	1
4	NİĞDE	MERKEZ	02-2	Aşlama - Doğanlı	3	3
5	NİĞDE	MERKEZ	44-2	Hacıbeyli-Kayseri İl Hududu (Kovalı)	4	4
6	NİĞDE	MERKEZ	150-1	Aşlama Köy İçi	1	1
7	NİĞDE	MERKEZ	150-8	Himmetli Köy İçi	1	1
8	NİĞDE	MERKEZ	150-23	Gösterli Köy İçi	1	1
9	NİĞDE	MERKEZ	Protokollü	Aktaş Belediyesi	5	5
10	NİĞDE	MERKEZ	Protokollü	Yıldıztepe Belediyesi	1	1
MERKEZ İLÇESİ TOPLAMI					22	22



1	NİĞDE	ALTUNHİSAR	04	Yakacık-Çömlekçi	1	1
2	NİĞDE	ALTUNHİSAR	11-2	Yeşilyurt-İl Yolu İltisakı (Çiftlik)	1	1
3	NİĞDE	ALTUNHİSAR	150-133	Yakacık köy içi	5	5
4	NİĞDE	ALTUNHİSAR	Protokollü	Altunhisar Belediyesi	3	3
ALTUNHİSAR İLÇESİ TOPLAMI					10	10
1	NİĞDE	BOR	05	İl Yolu İltisakı-Karamahmutlu-Halaç	2	2
2	NİĞDE	BOR	09	İl Yolu İltisakı-Kavuklu	5	5
BOR İLÇESİ TOPLAMI					7	7
1	NİĞDE	ÇAMARDI	02	İl Yolu İltisakı-Pınarbaşı-Demirkazık (Büyük Onarım.)	1	1
2	NİĞDE	ÇAMARDI	03	İl Yolu İltisakı-Burç-Çardacık-Bekçili-Yeniköy (Burç-Çardacık)	6	6
3	NİĞDE	ÇAMARDI	14	İl Yolu İltisakı - Mahmatlı	3	3
4	NİĞDE	ÇAMARDI	16	İl Yolu İltisakı - Cevizli Mahallesi	1	1
5	NİĞDE	ÇAMARDI	16-2	Mahmatlı - Çardacık	3	3
6	NİĞDE	ÇAMARDI	28-2	Burç - İl Yolu İltisakı (Adana)	2	2
ÇAMARDI İLÇESİ TOPLAMI					16	16



1	NİĞDE	ÇİFTLİK	05	Sultanpınarı - Çiftlik	2	2
2	NİĞDE	ÇİFTLİK	10-2	Mahmutlu - Şeyhler	4	4
ÇİFTLİK İLÇESİ TOPLAMI					6	6
1	NİĞDE	ULUKIŞLA	06	İl Yolu İltisakı-Hacıbekirli-Yeniyıldız (Büyük Onarım)	2	2
2	NİĞDE	ULUKIŞLA	19	İl Yolu İltisakı-Alihoca	5	5
3	NİĞDE	ULUKIŞLA	08-2	Handeresi - Eminlik	4	4
ULUKIŞLA İLÇESİ TOPLAMI					11	11
NİĞDE İLİ II. KAT ASFALT KAPLAMA GENEL TOPLAMI					72	72

* **PERFORMANS GÖSTERGESİ** : Yapılan yol uzunluğu.

8- ONARIM

2016 yılında İl Özel İdare yatırım projeleri ödeneğinden, **175 km** onarım işi yapılarak hizmete sunulmuştur. İşlere ait detaylar aşağıda gösterilmiştir:

SIR A NO	İLİ	İLÇESİ	Kontrol Kesim Numarası	YOLUN TANIMI	ONARIM (Km)	
					PROGRAM	UYGLAMA
1	NIĞDE	MERKEZ	03	İl Yolu İltisakı-Yaylayolu-Hasaköy-İl Yolu İltisakı (Büyük Onarım)	29	29
2	NIĞDE	MERKEZ	04	İl Yolu İltisakı-Çarıklı (Büyük Onarım)	3	3
3	NIĞDE	MERKEZ	10-2	Dikilitaş-Çayırılı-İl Yolu İltisakı (Yarhisar) (Büyük Onarım)	2	2
4	NIĞDE	MERKEZ	40-2	İçmeli - 10-2 Köy Yolu İltisakı (Çayırılı)	7	7
5	NIĞDE	MERKEZ	50-2	Kayırılı - Çiftlik İlçe Sınırı (Bozköy) (Güzergâh Değişikliği, Büyük Onarım)	2	2
6	NIĞDE	MERKEZ	55-2	Merkez İlçe Hududu(Gümüşler)-Çamardı İlçe Hududu(Üçkapılı)	3	3
7	NIĞDE	MERKEZ	150-3	Çarıklı Köy İçi (Büyük Onarım)	1	1
8	NIĞDE	MERKEZ	150-8	Himmetli Köy İçi	1	1
9	NIĞDE	MERKEZ	150-17	Tepeköy Köy İçi	1	1
10	NIĞDE	MERKEZ	150-122	Çavdarlı Köy İçi (Kanalizasyon Büyük Onarımı)	11	11
11	NIĞDE	MERKEZ	150-129	Koyunlu Köy İçi	6	6
12	NIĞDE	MERKEZ	Yeni	Koyunlu Köy İçi (Parsel Yolu)	1	1
13	NIĞDE	MERKEZ	Yeni	Kızılören Köy İçi (Yeni Parsel Yolu)	2	2
14	NIĞDE	MERKEZ	Yeni	Kayırılı Şölen Alanı Yolu	3	3
15	NIĞDE	MERKEZ	Yeni	Ovacık Köy İçi (Parsel yolu)	1	1
16	NIĞDE	MERKEZ	Yeni	Koyunlu Gölet Yolu	1	1
MERKEZ İLÇE KÖY YOLLARI TOPLAMI					74	74



1	NIĞDE	Altunhisar	04	Yakacık-Çömlekçi	1	1
2	NIĞDE	Altunhisar	09-2	Yeşilyurt-İl Yolu İltisakı (Bor) (Büyük Onarım)	5	5
3	NIĞDE	Altunhisar	150-133	Yakacık Köy İçi (Kanalizasyon Büyük Onarımı)	5	5
ALTUNHİSAR İLÇESİ KÖY YOLLARI TOPLAMI					11	11
1	NIĞDE	BOR	01	İl Yolu İltisakı-Kaynarca-Kılavuz-Çamardı İlçe Hududu (Celaller) (Gölet Güzergâh Değişikliği)	1	1
2	NIĞDE	BOR	05	İl Yolu İltisakı-Karamahmutlu-Halaç (Kanalizasyon Büyük Onarımı)	1	1
3	NIĞDE	BOR	18	01 Köy Yolu İltisakı - Kızılkapı (Büyük Onarım) (Güzergâh Değişikliği) (Gölet)	1	1
4	NIĞDE	BOR	13-2	Bayat-Türkiye Cumhuriyeti Karayolları (Büyük Onarım)	5	5
5	NIĞDE	BOR	150-35	Obruk Köy İçi	10	10
6	NIĞDE	BOR	150-138	Kızılca Köy İçi	4	4
7	NIĞDE	BOR	Yeni	Obruk Köy İçi	5	5
8	NIĞDE	BOR	Yeni	Tepeköy Köy İçi (Mezarlık Yolu)	2	2
9	NIĞDE	BOR	Yeni	Karamahmutlu Köy İçi (Parsel Yolları)	2	2
BOR İLÇESİ KÖY YOLLARI TOPLAMI					31	31



1	NİĞDE	ÇAMARDI	02	İl Yolu İltisakı-Pınarbaşı-Demirkazık (Büyük Onarım)	3	3
2	NİĞDE	ÇAMARDI	03	İl Yolu İltisakı-Burç-Çardacık-Bekçili-Yeniköy (Burç-Çardacık)(Rampa Büyük Onarımı)	1	1
3	NİĞDE	ÇAMARDI	17-2	Burç - Celaller (Büyük Onarım, Genişletme)	3	3
4	NİĞDE	ÇAMARDI	32-2	Mahmatlı - Kalederesi Mahallesi (Mevcut Yola Ek)	2	2
5	NİĞDE	ÇAMARDI	150-62	Kavlaktepe Köy İçi (Büyük Onarım)	1	1
6	NİĞDE	ÇAMARDI	Yeni	21-2 Kontrol Kesim Numaralı Köy Yolu İltisakı (Elekgölü - Çukurbağ) - İl Yolu İltisakı (Çamardı Türkiye Cumhuriyeti Karayolları)	3	3
7	NİĞDE	ÇAMARDI	Yeni	Bademdere Köy İçi (Parsel Yolları)	1	1
ÇAMARDI İLÇESİ KÖY YOLLARI TOPLAMI					14	14
1	NİĞDE	ÇİFTLİK	05	Sultanpınarı - Çiftlik (Büyük Onarım)	2	2
2	NİĞDE	ÇİFTLİK	08	Çiftlik İlçe Çıkışı - Şeyhler (Büyük Onarım)	1	1
3	NİĞDE	ÇİFTLİK	02-2	Murtaza - Çınarlı (Büyük Onarım)	3	3
4	NİĞDE	ÇİFTLİK	04-2	Köy Yolu İltisakı (Azatlı) - Sultanpınarı (Büyük Onarım)	1	1
5	NİĞDE	ÇİFTLİK	09-2	Çardak - Şeyhler Yol Ayrımı (Büyük Onarım)	3	3
6	NİĞDE	ÇİFTLİK	16-2	Kitreli - Gölet ve Termal Su Yolu (Büyük Onarım)	4	4
7	NİĞDE	ÇİFTLİK	Yeni	Şeyhler - Çardak	2	2
8	NİĞDE	ÇİFTLİK	Yeni	Kula - Altunhisar	2	2
9	NİĞDE	ÇİFTLİK	Yeni	Şeyhler Köy İçi	1	1
ÇİFTLİK İLÇESİ KÖY YOLLARI TOPLAMI					19	19



1	NİĞDE	ULUKIŞLA	06	İl Yolu İltisakı-Hacıbekirli-Yeniyıldız (Büyük Onarım)	13	13
2	NİĞDE	ULUKIŞLA	09	İl Yolu İltisakı - Emirler (Büyük Onarım)	1	1
3	NİĞDE	ULUKIŞLA	29	İl Yolu İltisakı - Kılan (Aktoprak) (Büyük Onarım)	4	4
4	NİĞDE	ULUKIŞLA	26-2	Emirler Gölet Yolu (Büyük Onarım)	1	1
5	NİĞDE	ULUKIŞLA	30-2	Yeniyıldız - Karaahmet Mahallesi (Büyük Onarım)	3	3
6	NİĞDE	ULUKIŞLA	Yeni	Çifteköy Köy İçi	1	1
7	NİĞDE	ULUKIŞLA	Yeni	(Gümüş) Öz Mahallesi Köy İçi Yayla Evleri	1	1
8	NİĞDE	ULUKIŞLA	Yeni	Hüsniye Köy İçi (Parsel Yolları)	1	1
9	NİĞDE	ULUKIŞLA	Yeni	Koçak Köy İçi (Kalederesi Mahallesi)	1	1
ULUKIŞLA İLÇESİ KÖY YOLLARI TOPLAMI					26	26
NİĞDE İLİ KÖY YOLLARI GENEL TOPLAMI					175	175

* **PERFORMANS GÖSTERGESİ** : Yapılan yol uzunluğu.

9- STABİLİZE KAPLAMA

2016 yılında İl Özel İdaresi yatırım projeleri ödeneğinden ve protokollü olmak üzere, **202 km** stabilize kaplama işi yapılarak hizmete sunulmuştur. İşlere ait detaylar aşağıda gösterilmiştir:

SIRA NO	İLİ	İLÇESİ	Kontrol Kesim Numarası	YOLUN TANIMI	STABİLİZE KAPLAMA (Km)	
					PROGRAM	UYGULAMA
1	NİĞDE	MERKEZ	03	İl Yolu İltisakı-Yaylayolu-Hasaköy-İl Yolu İltisakı (Büyük Onarım)	29	29
2	NİĞDE	MERKEZ	04	İl Yolu İltisakı-Çarıklı (Büyük Onarım)	3	3
3	NİĞDE	MERKEZ	10-2	Dikilitaş-Çayırılı-İl Yolu İltisakı (Yarhisar) (Büyük Onarım)	2	2
4	NİĞDE	MERKEZ	40-2	İçmeli - 10-2 Köy Yolu İltisakı (Çayırılı)	7	7
5	NİĞDE	MERKEZ	50-2	Kayırlı - Çiftlik İlçe Sınırı (Bozköy) (Güzergâh Değişikliği, Büyük Onarım)	2	2
6	NİĞDE	MERKEZ	55-2	Merkez İlçe Hududu(Gümüşler)-Çamardı İlçe Hududu (Üçkapılı)	11	11
7	NİĞDE	MERKEZ	150-3	Çarıklı Köy İçi (Büyük Onarım)	1	1
8	NİĞDE	MERKEZ	150-8	Himmetli Köy İçi	1	1
9	NİĞDE	MERKEZ	150-17	Tepeköy Köy İçi	1	1
10	NİĞDE	MERKEZ	150-122	Çavdarlı Köy İçi (Kanalizasyon Büyük Onarımı)	11	11
11	NİĞDE	MERKEZ	150-129	Koyunlu Köy İçi	4	4
12	NİĞDE	MERKEZ	Yeni	Kayırlı Şölen Alanı Yolu	3	3
13	NİĞDE	MERKEZ	Yeni	Ovacık Köy İçi (parsel yolu)	1	1
14	NİĞDE	MERKEZ	Yeni	Koyunlu Gölet Yolu	1	1
15	NİĞDE	MERKEZ	Protokollü	Hacıabdullah Belediyesi	2	2
16	NİĞDE	MERKEZ	Protokollü	Karaatlı Belediyesi	4	4
MERKEZ İLÇE TOPLAMI					83	83



1	NİĞDE	ALTUNHİSAR	04	Yakacık-Çömlekçi	1	1
2	NİĞDE	ALTUNHİSAR	09-2	Yeşilyurt-İl Yolu İltisakı (Bor) (Büyük Onarım)	5	5
3	NİĞDE	ALTUNHİSAR	150-133	Yakacık Köy İçi (Kanalizasyon Büyük Onarımı)	5	5
ALTUNHİSAR İLÇESİ TOPLAMI					11	11
1	NİĞDE	BOR	01	İl Yolu İltisakı-Kaynarca-Kılavuz-Çamardı İlçe Hududu(Celaller)(Gölet Güzergah Değişikliği)	3	3
2	NİĞDE	BOR	05	İl Yolu İltisakı-Karamahmutlu-Halaç (Kanalizasyon Büyük Onarımı)	1	1
3	NİĞDE	BOR	18	01 Köy Yolu İltisakı - Kızılkapı (Büyük Onarım) (Güzergâh Değişikliği) (Gölet)	2	2
4	NİĞDE	BOR	13-2	Bayat-Türkiye Cumhuriyeti Karayolları (Büyük Onarım)	5	5
5	NİĞDE	BOR	150-35	Obruk Köy İçi	10	10
6	NİĞDE	BOR	150-47	Kaynarca Köy İçi (Afet Evleri)	6	6
7	NİĞDE	BOR	150-138	Kızılca Köy İçi (Kanalizasyon Büyük Onarımı)	4	4
8	NİĞDE	BOR	Yeni	Obruk Köy İçi	5	5
BOR İLÇESİ TOPLAMI					36	36



1	NİĞDE	ÇAMARDI	02	İl Yolu İltisakı-Pınarbaşı-Demirkazık (Büyük Onarım)	3	3
2	NİĞDE	ÇAMARDI	03	İl Yolu İltisakı-Burç-Çardacık-Bekçili-Yeniköy (Burç-Çardacık)(Büyük Onarım)	1	1
3	NİĞDE	ÇAMARDI	12	Çamardı İlçe Çıkışı-Üçkapılı (Güzergah Değişikliği)	4	4
4	NİĞDE	ÇAMARDI	11-2	Üçkapılı-Mrk.İlçe Hududu (Gümüşler)	2	2
5	NİĞDE	ÇAMARDI	17-2	Burç - Celaller (Büyük Onarım Genişletme)	3	3
6	NİĞDE	ÇAMARDI	32-2	Mahmatlı - Kalederesi Mahallesi (Mevcut Yola Ek)	2	2
7	NİĞDE	ÇAMARDI	150-62	Kavlaktepe (Büyük Onarım)	1	1
8	NİĞDE	ÇAMARDI	Yeni	21-2 Kontrol Kesim Numaralı Köy Yolu İltisakı (Elekgölü - Çukurbağ) - İl Yolu İltisakı (Çamardı Karayolu)	3	3
9	NİĞDE	ÇAMARDI	Protokollü	Çamardı Belediyesi	1	1
ÇAMARDI İLÇESİ TOPLAMI					20	20
1	NİĞDE	ÇİFTLİK	05	Sultanpınarı - Çiftlik (Büyük Onarım)	2	2
2	NİĞDE	ÇİFTLİK	08	Çiftlik İlçe Çıkışı - Şeyhler (Büyük Onarım)	1	1
3	NİĞDE	ÇİFTLİK	02-2	Murtaza - Çınarlı (Büyük Onarım)	3	3
4	NİĞDE	ÇİFTLİK	04-2	Köyyolu İltisakı (Azatlı) - Sultanpınarı (Büyük Onarım)	1	1
5	NİĞDE	ÇİFTLİK	09-2	Çardak - Şeyhler Yol Ayrımı (Büyük Onarım)	3	3
6	NİĞDE	ÇİFTLİK	16-2	Kitreli - Gölet ve Termal Su Yolu (Büyük Onarım)	4	4
7	NİĞDE	ÇİFTLİK	Yeni	Şeyhler - Çardak	2	2
8	NİĞDE	ÇİFTLİK	Yeni	Kula - Altunhisar	2	2
9	NİĞDE	ÇİFTLİK	Yeni	Şeyhler Köy İçi	1	1
ÇİFTLİK İLÇESİ TOPLAMI					19	19



1	NİĞDE	ULUKIŞLA	06	İly.İlt-Hacıbekirli-Yeniyıldız (Büyük Onarım)	13	13
2	NİĞDE	ULUKIŞLA	09	İl Yolu İltisakı - Emirler (Darboğaz Talebi) (Büyük Onarım)	1	1
3	NİĞDE	ULUKIŞLA	29	İl Yolu İltisakı - Kılan (Aktoprak) (Büyük Onarım)	4	4
4	NİĞDE	ULUKIŞLA	26-2	Emirler Gölet Yolu (Büyük Onarım)	1	1
5	NİĞDE	ULUKIŞLA	30-2	Yeniyıldız - Karaahmet Mah. (Büyük Onarım)	3	3
6	NİĞDE	ULUKIŞLA	Yeni	Çifteköy Köy İçi	1	1
7	NİĞDE	ULUKIŞLA	Yeni	(Gümüş) Öz Mahallesi Köy İçi Yayla Evleri	1	1
8	NİĞDE	ULUKIŞLA	Yeni	Hüsniye Köy İçi (Parsel Yolları)	1	1
9	NİĞDE	ULUKIŞLA	Yeni	Koçak Köy İçi (Kalederesi Mahallesi)	1	1
10	NİĞDE	ULUKIŞLA	Protokollü	Ulukışla Belediyesi	7	7
ULUKIŞLA İLÇESİ TOPLAMI					33	33
NİĞDE İLİ STABİLİZE KAPLAMA GENEL TOPLAMI					202	202

* **PERFORMANS GÖSTERGESİ** : Yapılan yol uzunluğu.



10- ASFALT BAKIM (YAMA)

2016 yılında İl Özel İdare ödeneğinden, **1577 km** asfalt bakım (yama) işi yapılarak hizmete sunulmuştur. İşlere ait detaylar aşağıda gösterilmiştir:

Sıra	İşin Adı	İlçe	Program (Km)	Uygulama (Km)
1	Merkez Köyleri Yama	Merkez	436	436
2	Altunhisar Köyleri Yama	Altunhisar	79	79
3	Bor Köyleri Yama	Bor	343	343
4	Çamardı Köyleri Yama	Çamardı	202	202
5	Çiftlik Köyleri Yama	Çiftlik	122	122
6	Ulukışla Köyleri Yama	Ulukışla	395	395
TOPLAM			1.577	1.577

* **PERFORMANS GÖSTERGESİ** : Yapılan yol uzunluğu.



11- GREYDERLİ BAKIM

2016 yılında İl Özel İdare ödeneğinden, **3072 km** greyderli bakım işi yapılarak hizmete sunulmuştur. İşlere ait detaylar aşağıda gösterilmiştir:

Sıra	İşin Adı	İlçe	Program (Km)	Uygulama (Km)
1	Merkez Köyleri Greyderli Bakım	Merkez	856	856
2	Altunhisar Köyleri Greyderli Bakım	Altunhisar	161	161
3	Bor Köyleri Greyderli Bakım	Bor	550	550
4	Çamardı Köyleri Greyderli Bakım	Çamardı	471	471
5	Çiftlik Köyleri Greyderli Bakım	Çiftlik	215	215
6	Ulukışla Köyleri Greyderli Bakım	Ulukışla	819	819
TOPLAM			3.072	3.072

* **PERFORMANS GÖSTERGESİ** : Yapılan yol uzunluğu.





12- MALZEMELİ BAKIM

2016 yılında İl Özel İdare ödeneğinden, **85 km** greyderli bakım işi yapılarak hizmete sunulmuştur. İşlere ait detaylar aşağıda gösterilmiştir:

Sıra	İşin Adı	İlçe	Program (Km)	Uygulama (Km)
1	Merkez Köyleri Malzemeli Bakım	Merkez	6	6
2	Altunhisar Köyleri Malzemeli Bakım	Altunhisar	9	9
3	Bor Köyleri Malzemeli Bakım	Bor	12	12
4	Çamardı Köyleri Malzemeli Bakım	Çamardı	11	11
5	Çiftlik Köyleri Malzemeli Bakım	Çiftlik	22	22
6	Ulukışla Köyleri Malzemeli Bakım	Ulukışla	25	25
TOPLAM			85	85

* **PERFORMANS GÖSTERGESİ** : Yapılan yol uzunluğu.

13- TRAFİK İŞARETİ VE LEVHALARI vs.

2016 yılında İl Özel İdare ödeneğinden malzeme alımı ve yapım işi ile köy yollarımızın trafik işaret ve levha yapım, bakım onarım işleri gerçekleştirilmiştir. İşlere ait detaylar aşağıda gösterilmiştir:

Sıra	İşin Adı	İlçe	Uygulama Yeri
1	Trafik İşaret ve Levha Alımı	İl Geneli	İl Geneli
2	Asfalt Katkı Malzemesi (DOP) Alımı	İl Geneli	İl Geneli
3	Soğuk Yol Çizgi Boyası Alımı	İl Geneli	İl Geneli
4	Kauçuk Şaseli Hız Kesici Alımı	İl Geneli	İl Geneli



14- BASİT MESAFELİ OTO KORKULUK TEMİN ve MONTAJI

2016 yılında İl Özel İdare ödeneğinden malzeme alımı ve yapım işi ile köy yollarımızın trafik işaret ve levha yapım, bakım onarım işleri gerçekleştirilmiştir. İşlere ait detaylar aşağıda gösterilmiştir:

Sıra	İşin Adı	İlçe	Oto Korkuluk Uzunluğu (m)
1	Hacıbeyli	Merkez	1.268
2	Yaylayolu	Merkez	1.352
3	Çömlekçi	Altunhisar	140
4	Balcı	Bor	1.108
5	Halaç	Bor	208
6	Mahmatlı	Çamardı	2.280
7	Yelatan	Çamardı	1.168
8	Çınarlı	Çiftlik	628
9	Darboğaz	Ulukışla	684
10	Hasangazi	Ulukışla	188
11	İlhan	Ulukışla	1.000
12	Kılan	Ulukışla	3.476
TOPLAM			13.500

* **PERFORMANS GÖSTERGESİ** : Yapılan yol uzunluğu.



15- KARLA MÜCADELE

2016 yılında İdaremiz karla mücadele ekipleri 16888 km'lik köy ve belediye yolunda karla mücadele çalışması yaptı. İlçe bazında yapılan çalışmalar aşağıda tablo halinde verilmiştir.

İlçe	Kilometre
Merkez	5.236
Altunhisar	270
Bor	2.089
Çamardı	3.806
Çiftlik	1.923
Ulukışla	3.564
TOPLAM	16.888

16- YENİ ARAZİ YOLU AÇMA-GÜZERGAH DEĞİŞİKLİĞİ-GENİŞLETME

Muhtelif köy muhtar ve vatandaşlarımızdan gelen talepleri yerinde inceleyip değerlendirerek vatandaşımızı mağduriyetten kurtarmak adına, maksimum hizmet anlayışı vizyonumuz çerçevesinde Özel İdaremiz öz kaynakları ile aşağıda listelenen çalışmalar da hizmete sunulmuştur:

Sıra	İşin Adı	İlçe	Uygulama (Km)
1	Merkez Köyleri	Merkez	33
2	Altunhisar Köyleri	Altunhisar	74
3	Bor Köyleri	Bor	20
4	Çamardı Köyleri	Çamardı	48
5	Çiftlik Köyleri	Çiftlik	17
6	Ulukışla Köyleri	Ulukışla	43
TOPLAM			235

* **PERFORMANS GÖSTERGESİ** : Yapılan yol uzunluğu.

17- ARAZİ YOLLARI GREYDERLİ BAKIM

Sıra	İşin Adı	İlçe	Uygulama (Km)
1	Merkez Köyleri	Merkez	1.248
2	Altunhisar Köyleri	Altunhisar	588
3	Bor Köyleri	Bor	758
4	Çamardı Köyleri	Çamardı	1.352
5	Çiftlik Köyleri	Çiftlik	150
6	Ulukışla Köyleri	Ulukışla	1.770
TOPLAM			5.866

* **PERFORMANS GÖSTERGESİ** : Yapılan yol uzunluğu.

YAZI İŐLERİ MÜDÜRLÜĐÜ



MÜDÜRLÜĞÜN GENEL TANITIMI

Yazı İşleri Müdürlüğü İl Genel Meclis ve İl Encümeninin sekretarya hizmetlerinin yürütülmesinden sorumludur.

1- PERSONELİ VE İCMALİ

YAZI İŞLERİ MÜDÜRLÜĞÜ	
Ünvanı	Adedi
Müdür	1
Memur	3
Toplam	4

2- İL GENEL MECLİS ÇALIŞMALARI

Niğde İl Genel Meclisi 2016 yılı 12 aylık dönemde 11 toplantı yapmış olup, 70 bileşimde toplam 262 adet karar almıştır.

Alınan Kararların 230 adedi oy birliği ile 32 adedi ise oy çokluğu ile alınmıştır.

İL GENEL MECLİSİ TOPLANTI İCMALİ	
Yapılan Toplantı Adedi	11
Toplam Birleşim Adedi	70
Alınan Karar Adedi	262
Alınan Kararların Komisyona Dağılımı	85

Bütçe ve Plan Komisyonu	3
İmar Bayındırlık Komisyonu	49
Bütçe ve Plan Komisyonu + Çevre ve Sağlık Komisyonu	1
Bütçe ve Plan Komisyonu + Eğitim Kültür ve Sosyal Hizmetler Komisyonu + Çeşitli İşler Komisyonu	5
Bütçe ve Plan Komisyonu + Çeşitli İşler Komisyonu	6
Bütçe ve Plan Komisyonu + Çevre ve Sağlık Komisyonu + Çeşitli İşler Komisyonu	3
Bütçe ve Plan Komisyonu + İmar Bayındırlık Komisyonu + Çeşitli İşler Komisyonu + Eğitim Kültür ve Sosyal Hizmetler Komisyonu	1
Bütçe ve Plan Komisyonu + İmar Bayındırlık Komisyonu	1
İmar Bayındırlık Komisyonu + Çeşitli İşler Komisyonu	1
Bütçe ve Plan Komisyonu + İmar Bayındırlık Komisyonu + Çeşitli İşler Komisyonu + Tarım Komisyonu	3
Bütçe ve Plan Komisyonu + İmar Bayındırlık Komisyonu + Çeşitli İşler Komisyonu + Tarım Komisyonu + Çevre ve Sağlık Komisyonu	1
Bütçe ve Plan Komisyonu + Çeşitli İşler Komisyonu + Tarım Komisyonu	2
Bütçe ve Plan Komisyonu + İmar Bayındırlık Komisyonu + Çeşitli İşler Komisyonu	2
Çeşitli İşler Komisyonu + Eğitim Kültür ve Sosyal Hizmetler Komisyonu	1
Çevre ve Sağlık Komisyonu + Çeşitli İşler Komisyonu	3
İmar Bayındırlık Komisyonu + Çeşitli İşler Komisyonu + Tarım Komisyonu	1
İmar Bayındırlık Komisyonu + Eğitim Kültür ve Sosyal Hizmetler Komisyonu + Tarım Komisyonu + Çeşitli İşler Komisyonu	1
Tarım Komisyonu	1

3- İL ENCÜMEN ÇALIŞMALARI

Niğde İl Encümeni 01.01.2016 - 21.12.2016 tarihi itibariyle 54 toplantı yapmış olup, 378 adet karar almıştır.

İL ENCÜMEN FAALİYETLERİ	Yapılan Toplantı Adedi	54
	Alınan Karar Adedi	378
	Sunulan Teklif Adedi	378

İL ENCÜMENİNE YAPILAN TEKLİFLERİN BİRİMLERE GÖRE DAĞILIMI

TEKLİFLERİN BİRİMLERE GÖRE DAĞILIMI	Ruhsat ve Denetim Müdürlüğü	4
	Kültür ve Sosyal İşler Müdürlüğü	6
	Hukuk Müşavirliği	-
	İmar ve Kentsel İyileştirme Müdürlüğü	113
	Plan Proje Yatırım ve İnşaat Müdürlüğü	3
	Yol ve Ulaşım Hizmetleri Müdürlüğü	-
	İnsan Kaynakları ve Eğitim Müdürlüğü	3
	Mali Hizmetler Müdürlüğü	11
	İl Encümeni	49
	Yazı İşleri Müdürlüğü	1
	Emlak ve İstimlak Müdürlüğü	167
	Tarımsal Hizmetler Müdürlüğü	-
	Destek Hizmetleri Müdürlüğü	6



MALİ HİZMETLER MÜDÜRLÜĞÜ

MÜDÜRLÜĞÜN GENEL TANIMI

İdaremizin; **Bütçe ve Kesin hesabın hazırlanması, gelirlerin tahsili, giderlerin hak sahibine ödenmesi, maaş tahakkuklarının gerçekleştirilmesi, para ve parayla ifade edilebilen değerler ile emanetlerin alınması, saklanması, ilgililere verilmesi, gönderilmesi ile diğer tüm mali işlemlerin kayıtlarının yapılması ve raporlanmasından sorumludur.**

1- PERSONEL ve İCMALİ

MALİ HİZMETLER MÜDÜRLÜĞÜ	
Ünvanı	Adedi
Müdür	1
Memur	4
Toplam	5

2- 2016 MALİ YILI BÜTÇESİ

İdaremizin 2016 mali yılı başlangıç bütçesi **50.000.000 TL** gelir ve gider üzerinden hazırlanarak İl Genel Meclisimizce kabul edilmiştir. 01.01.2016 tarihi itibari ile yürürlüğe giren ve 2016 yılında lüzum ihtiyaç üzerine hazırlanan **30.000.000 TL** ek bütçe ile toplam **80.000.000 TL** olan bütçemizin 12 aylık performans bilgileri aşağıdadır.

2.1- 2016 MALİ YILI GİDER BÜTÇESİ FONKSİYONEL SINIFLANDIRMA

KODU	AÇIKLAMA	BÜTÇE İLE KABUL EDİLEN	EK ÖDENEK (TL)	TOPLAM BÜTÇE
01	GENEL KAMU HİZMETLERİ	25.831.004	16.616.525	42.447.529
02	SAVUNMA HİZMETLERİ	438.991		438.991
03	KAMU DÜZENİ VE GÜVENLİK HİZMETLERİ	150.000		150.000
04	EKONOMİK İŞLER VE HİZMETLERİ	7.170.001	7.251.335	14.421.336
05	ÇEVRE KORUMA HİZMETLERİ	1.450.000	1.591.476	3.041.476
06	İSKAN VE TOPLUM REFAHI HİZMETLERİ	5.050.000	3.644.966	8.694.966
07	SAĞLIK HİZMETLERİ	600.001		600.001
08	DİNLENME KÜLTÜR VE DİN HİZMETLERİ	650.002	895.698	1.545.700
09	EĞİTİM HİZMETLERİ	8.600.000		8.600.000
10	SOSYAL GÜVENLİK VE YARDIM HİZMETLERİ	60.001		60.001
TOPLAM		50.000.000	30.000.000	80.000.000

2.2- 2016 MALİ YILI GELİR BÜTÇESİ EKONOMİK SINIFLANDIRMA

KODU	AÇIKLAMA	BÜTÇE İLE KABUL EDİLEN	EK ÖDENEK (TL)	TOPLAM BÜTÇE
01	VERGİ GELİRLERİ	1.000		1.000
03	TEŞEBBÜS VE MÜLKİYET GELİRLERİ	3.621.004	1.300.000	4.921.004
04	ALINAN BAĞIŞ VE YARDIMLAR	25	11.500.000	11.500.025
05	DİĞER GELİRLER	46.362.971	12.400.000	58.762.971
06	SERMAYE GELİRLERİ	15.007	4.800.000	4.815.007
09	RED VE İADELER (-)	7		7
TOPLAM		50.000.000	30.000.000	80.000.000

3- İL ÖZEL İDARESİ 2016 MALİ YILI KESİN HESABI

3.1- GİDER BÜTÇESİ

KODU	AÇIKLAMA	2016 YILI
01	GENEL KAMU HİZMETLERİ	72.766.542,34
02	SAVUNMA HİZMETLERİ	148.443,96
03	KAMU DÜZENİ VE GÜVENLİK HİZMETLERİ	2.837.879,08
04	EKONOMİK İŞLER VE HİZMETLERİ	34.972.111,00
05	ÇEVRE KORUMA HİZMETLERİ	3.611.475,71
06	İSKAN VE TOPLUM REFAHI HİZMETLERİ	10.104.693,29
07	SAĞLIK HİZMETLERİ	1.610.775,70
08	DİNLENME KÜLTÜR VE DİN HİZMETLERİ	3.238.258,41
09	EĞİTİM HİZMETLERİ	24.892.911,87
10	SOSYAL GÜVENLİK VE SOSYAL YARDIM HİZMETLERİ	8.608.514,11
GENEL TOPLAM		162.791.605,47

3.2- GELİR BÜTÇESİ

KODU	AÇIKLAMA	2016 YILI
01	VERGİ GELİRLERİ	13.171,11
03	TEŞEBBÜS VE MÜLKİYET GELİRLERİ	4.776.355,07
04	ALINAN BAĞIŞ VE YARDIMLAR	97.120.967,72
05	DİĞER GELİRLER	55.281.848,88
06	SERMAYE GELİRLERİ	3.813.411,10
09	RED VE İADELER (-)	0,00
GENEL TOPLAM		161.005.753,88

4- İL ÖZEL İDARESİ 2016 MALİ YILI KESİN HESABI

4.1- ÖZEL İDARE ÖZ GELİRLERİ

KODU	AÇIKLAMA	
01.6.9.99	DİĞER HARÇLAR	13.171,11
03.1.1.01	ŞARTNAME SATIŞLARI	15.735,00
03.1.2.99	DİĞER HİZMET GELİRLERİ	106.907,74
03.6.1.01	LOJMAN KİRA GELİRLERİ	98.301,65
03.6.1.02	ECRİMİSİL GELİRLERİ	145.781,42
03.6.1.99	DİĞER TAŞINMAZ KİRA GELİRLERİ	4.400.464,26
03.6.2.01	TAŞINIR KİRA GELİRLERİ	9.165,00
05.1.9.03	FAİZLER	2.385.586,33
05.2.2.51	MERKEZİ İDARE VERGİ GELİRLERİ	48.020.098,67
05.2.8.51	MADEN İŞLETMELİRİNDEN ALINAN PAYLAR	1.379.612,86
05.2.9.99	DİĞER PAYLAR	2.144.452,62
05.3.2.99	DİĞER İDARİ PARA CEZALARI	344.977,38
05.3.4.01	VERGİ VE AMME ALACAKLARI GECİKME ZAMLARI	154.181,35
05.9.1.01	İRAT KAYDEDİLECEK NAKDİ TEMİNATLAR	111.114,00
05.9.1.06	KİŞİLERDEN ALACAKLAR	4.133,30
05.9.1.99	YUKARIDA TANIMLANMAYAN DİĞER ÇEŞİTLİ GELİRLER	737.692,37
06.1.5.01	DİĞER TAŞINMAZ SATIŞ GELİRLERİ	3.813.411,10
GENEL TOPLAM		63.884.786,16

4.2- BAKANLIK TAHSİSLİ GELİRLER

KODU	AÇIKLAMA	
04.2.1.51	MUHTAR ÖDENEKLERİ	4.305.739,00
04.2.1.99	CARİ NİTELİKLİ GENEL BÜTÇEDEN ALINAN GELİRLER	24.235.513,00
04.4.1.02	KİŞİLERDEN ALINAN YARDIM VE BAĞIŞLAR	400.000,00
04.5.1.01	GENEL BÜTÇELİ İDARELERDEN ALINAN CARİ PROJE YARDIMI	1.469.127,05
04.5.2.01	GENEL BÜTÇELİ İDARELERDEN ALINAN SERMAYE YARDIMI	65.526.448,67
04.5.2.05	MAHALLİ İDARELERDEN ALINAN PROJE YARDIMLARI	1.184.140,00
GENEL TOPLAM		97.120.967,72

5- GİDERLERİN DURUMU

5.1- 2016 MALİ YILI İL ÖZEL İDARE KAYNAKLARI İLE YAPILAN GİDERLER

KODU	GİDERİN TÜRÜ	HARCAMA
01	PERSONEL GİDERLERİ	3.815.229,97
02	SOSYAL GÜVENLİK KURUMLARINA DEVLET PİRİM GİDERLERİ	576.137,29
03	MAL VE HİZMET ALIM GİDERLERİ	11.247.805,67
05	CARİ TRANSFERLER	511.942,60
06	SERMAYE GİDERLERİ	56.201.781,43
07	SERMAYE TRANSFERLERİ	6.384.887,90
TOPLAM		78.737.784,86

5.2- 2016 MALİ YILI BAKANLIK KAYNAKLARI İLE YAPILAN GİDERLER

KODU	GİDERİN TÜRÜ	HARCAMA
01	PERSONEL GİDERLERİ	24.518.237,05
02	SOSYAL GÜVENLİK KURUMLARINA DEVLET PİRİM GİDERLERİ	3.340.886,32
03	MAL VE HİZMET ALIM GİDERLERİ	2.701.816,59
05	CARİ TRANSFERLER	875.435,98
06	SERMAYE GİDERLERİ	52.617.444,67
TOPLAM		84.053.820,61

5.3- 2016 MALİ YILI ÖZEL İDARECE İLE YAPILAN TÜM GİDERLER

KODU	GİDERİN TÜRÜ	HARCAMA
01	PERSONEL GİDERLERİ	28.333.467,02
02	SOSYAL GÜVENLİK KURUMLARINA DEVLET PİRİM GİDERLERİ	3.917.023,61
03	MAL VE HİZMET ALIM GİDERLERİ	13.949.622,26
05	CARİ TRANSFERLER	1.387.378,58
06	SERMAYE GİDERLERİ	108.819.226,10
07	SERMAYE TRANSFERLERİ	6.384.887,90
TOPLAM		162.791.605,47

6- İDAREMİZİN DİĞER KURUMLARA VERDİĞİ KATKILAR ve BAKANLIK KAYNAKLI ÖDENEKLER

6.1- MİLLİ EĞİTİM MÜDÜRLÜĞÜ

Sıra No	ÖDENEĞİN KONUSU	ÖZEL İDARE KATKISI	BAKANLIK ÖDENEĞİ	TOPLAM ÖDENEK	HARCAMA	DURUMU
1	İlköğretim Okulların Yapımı	4.100.000	8.557.000	12.657.000	17.757.528	İş Devam Ediyor
2	İlköğretim Okulların Onarımı	2.000.000	1.630.000	3.630.000	1.750.000	İş Bitti
3	Ortaöğretim Okulların Onarımı		1.638.004	1.638.004	1.012.842	İş Bitti
4	Çukurkuyu Şehit Ömer HALİSDEMİR İlköğretim Okulu ve Spor Salonu Yapımı-Okullarının Onarımı		8.500.000	8.500.000	2.000.000	İş Devam Ediyor
5	Okulların Küçük Onarımları		560.525	560.525	200.000	İş Devam Ediyor
6	Cari Harcamalar	2.500.000	7.290.000	9.790.000	1.200.000	İş Devam Ediyor
TOPLAM		8.600.000	28.175.529	36.775.529	23.920.370	

NOT: Milli Eğitim Müdürlüğü'ne 222 sayılı İlköğretim kanunu 76. md. (b bendi) gereği bütçe gelirlerimizin % 20'si kadar ödenek ayrılır hükmü gereği.

6.2.1- İLKÖĞRETİM OKULLARININ YAPIM LİSTESİ

	İŞİN ADI	İHALE BEDELİ
1	Niğde Merkez Sarıköprü Mah. (Bor Yolu) Okul Yapımı	5.179.020
2	Niğde Merkez Kumluca Mah. (Hastane Karşısı) Okul Yapımı	4.820.300
3	Niğde Merkez Zahide Sefer İlkokul Yapımı	5.168.400
4	Niğde Sarıköprü Mah. (Mevlana O.O.) Okul Yapımı	2.105.120
5	Bor Merkez Dink Mah. (Zafer İlkokulu) Okul Yapımı	1.624.860
6	Niğde Merkez Kömürcü Köyüne 6 Derslik Okul Yapım ve Kiledere Kasabasına 6 derslikli okul Yapımı	1.209.500
7	Çiftlik Azatlı Kasabası 6 Derslikli İlkokul Yapım ve Çiftlik Bozköy Kasabasına 12 Derslikli İmam Hatip Ortaokul Yapımı	2.336.400
8	Çiftlik Merkeze 12 Derslikli İmam Hatip Ortaokul Yapımı	1.698.142,17
TOPLAM		24.141.742,17



6.2- SAĞLIK HİZMETLERİ

Sıra No	ÖDENEĞİN KONUSU	ÖZEL İDARE KATKISI	BAKANLIK ÖDENEĞİ	TOPLAM ÖDENEK	HARCAMA	DURUMU
1	Aile Sağlığı Merkezi ve Sağlık Evleri Bakım ve Onarımı		1.107.000	1.107.000		İş Devam Ediyor
2	Niğde Merkez Aşağı Kayabaşı Mah. Bor Yolu 4 Hekimli ASM Yapımı	150.000	100.000	250.000		İş Devam Ediyor
3	Niğde Merkez Eski Fertek Yolu 4 Hekimli ASM Yapımı	150.000	100.000	250.000		İş Devam Ediyor
4	Niğde Merkez İlhanlı Mah. 4 Hekimli ASM Yapımı	150.000	100.000	250.000		İş Devam Ediyor
5	Niğde Merkez İnönü Mah. Muratevler 4 Hekimli ASM Yapımı	150.000	100.000	250.000		İş Devam Ediyor
6	Niğde Merkez Niğde Evleri 4 Hekimli ASM Yapımı	150.000	100.000	250.000		İş Devam Ediyor
TOPLAM		750.000	1.607.000	2.357.000		

NOT: İl Genel Meclisi'nin kararı doğrultusunda ödenek tahsis edilmektedir.



6.3- KÜLTÜR VE TURİZM MÜDÜRLÜĞÜ

Sıra No	ÖDENEĞİN KONUSU	ÖZEL İDARE KATKISI	BAKANLIK ÖDENEĞİ	TOPLAM ÖDENEK	HARCAMA	DURUMU
1	Kazı Çalışmaları ve Onarım	30.000	261.000	291.000	66.000	İş Devam Ediyor
2	Kültür Merkezi Bakım Onarımı ve Demirbaş Alımı		260.727	260.727	92.000	İş Devam Ediyor
3	Belediyelerin Alt Yapı Projesi		467.000	467.000	290.000	İş Devam Ediyor
4	Baskı Cilt Tanıtım Giderleri	170.000		170.000	108.000	İş Bitti
5	Kamulaştırma Projesi (Kale Çevresi 7 adet Ev)		1.468.546	1.468.546	1.424.710	İş Devam Ediyor
TOPLAM		200.000	2.457.273	2.657.273	1.980.710	

NOT: İl Genel Meclisi'nin kararı doğrultusunda ödenek tahsis edilmektedir.



6.4- İL GIDA TARIM VE HAYVANCILIK

Sıra No	ÖDENEĞİN KONUSU	ÖZEL İDARE KATKISI	BAKANLIK ÖDENEĞİ	TOPLAM ÖDENEK	HARCAMA	DURUMU
1	Bitkisel Üretimi Geliştirme Projesi (Çilek Fidesi)	450.000		450.000	36.500	İş Bitti
2	Hayvancılığı Geliştirme Projesi (Arı ve Aşı Alımı)	250.000		250.000	189.000	İş Bitti
3	Makine Teçhizat Alımı	100.000		100.000	70.000	İş Bitti
TOPLAM		800.000		800.000	295.500	

NOT: İl Genel Meclisi'nin kararı doğrultusunda ödenek tahsis edilmektedir.



6.5- GENÇLİK VE SPOR HİZMETLERİ

Sıra No	ÖDENEĞİN KONUSU	ÖZEL İDARE KATKISI	BAKANLIK ÖDENEĞİ	TOPLAM ÖDENEK	HARCAMA	DURUMU
1	Spor Malzemesi Alımı	75.000		75.000	75.000	İş Bitti
2	Amatör Spor Kulüplere Malzeme Alımı	60.000		60.000	60.000	İş Bitti
3	Taşınmaz Bakım Onarımı	40.000		40.000	40.000	İş Bitti
TOPLAM		175.000		175.000	175.000	

6.6- AFET VE ACİL DURUM MÜDÜRLÜĞÜ

Sıra No	ÖDENEĞİN KONUSU	ÖZEL İDARE KATKISI	BAKANLIK ÖDENEĞİ	TOPLAM ÖDENEK	HARCAMA	DURUMU
2	Yatırım Harcamaları	438.991		438.991	148.000	İş Bitti
TOPLAM		438.991		438.991	148.000	

NOT: 5902 sayılı kanunun ek 1. maddesi amir hükmü gereğince, il özel idaresinin gerçekleşen en son yıl bütçe giderinin en az yüzde biri oranında bu idarelerce pay ayrılır



6.7- AİLE VE SOSYAL POLİTİKALAR MÜDÜRLÜĞÜ

Sıra No	ÖDENEĞİN KONUSU	ÖZEL İDARE KATKISI	BAKANLIK ÖDENEĞİ	TOPLAM ÖDENEK	HARCAMA	DURUMU
1	Niğde Engelsiz Yaşam Bakım Rehabilitasyon Merkezi Onarımı		985.000	985.000	896.000	İş Bitti
2	Ahmet Kuddusi Huzur Evi Onarımı ve Deprem Analiz Gideri		954.650	954.650	690.000	İş Bitti
3	Sosyal Hizmetler Hizmet Binası Yapımı		7.140.000	7.140.000	6.720.000	İş Devam Ediyor
4	Sevgi Evleri Onarımı		415.360	415.360	220.000	İş Devam Ediyor
5	Niğde BSRM Yapım ve Onarımı		143.000	143.000	25.000	İş Devam Ediyor
6	Sosyal Hizmetler Demirbaş Alımı	60.000	165.000	225.000	40.000	İş Devam Ediyor
7	Niğde Engelsiz Yaşam Bakım Rehabilitasyon Merkezine Demirbaş Alımı		1.000.000	1.000.000		İş Devam Ediyor
TOPLAM		60.000	10.803.010	10.863.010	8.591.000	



BOR İLÇE EMNİYET MÜDÜRLÜĞÜ

6.8- EMNİYET MÜDÜRLÜĞÜ VE POLİS MESLEK YÜKSEK OKULU

Sıra No	ÖDENEĞİN KONUSU	ÖZEL İDARE KATKISI	BAKANLIK ÖDENEĞİ	TOPLAM ÖDENEK	HARCAMA	DURUMU
1	MOBESE Yapım-Bakım-Onarım	50.000	2.216.000	2.266.000	188.000	İş Devam Ediyor
2	Hizmet Binaları ve Lojman Bakım Onarımı		218.000	218.000	218.000	İş Bitti
3	ÇOGEP Projesi		330.347	330.347	165.000	İş Devam Ediyor
4	Bor İlçe Emniyet Müdürlüğü Hizmet Binası Yapımı		2.635.000	2.635.000	2.071.500	İş Devam Ediyor
5	İl Emniyet Müdürlüğü Hizmet Binası Yapım Projesi		3.400.000	3.400.000		İş Devam Ediyor
TOPLAM		50.000	8.799.347	8.849.347	2.642.500	

6.9- ORMAN VE SU İŞLERİ

Sıra No	ÖDENEĞİN KONUSU	ÖZEL İDARE KATKISI	BAKANLIK ÖDENEĞİ	TOPLAM ÖDENEK	HARCAMA	DURUMU
1	Aladağlar Milli Parkı Alt Yapı ve Çevre Düzenlemesi		415.909	415.909		İş Devam Ediyor
2	Niğde Ulusal Biyolojik Çeşitlilik Projesi		292.306	292.306	56.000	İş Devam Ediyor
3	Hizmet Alımı (Orman Mühendisi)	253.000		253.000	253.000	İş Bitti
TOPLAM		253.000	708.215	961.215	309.000	



EMLAK ve İSTİMLAK MÜDÜRLÜĞÜ

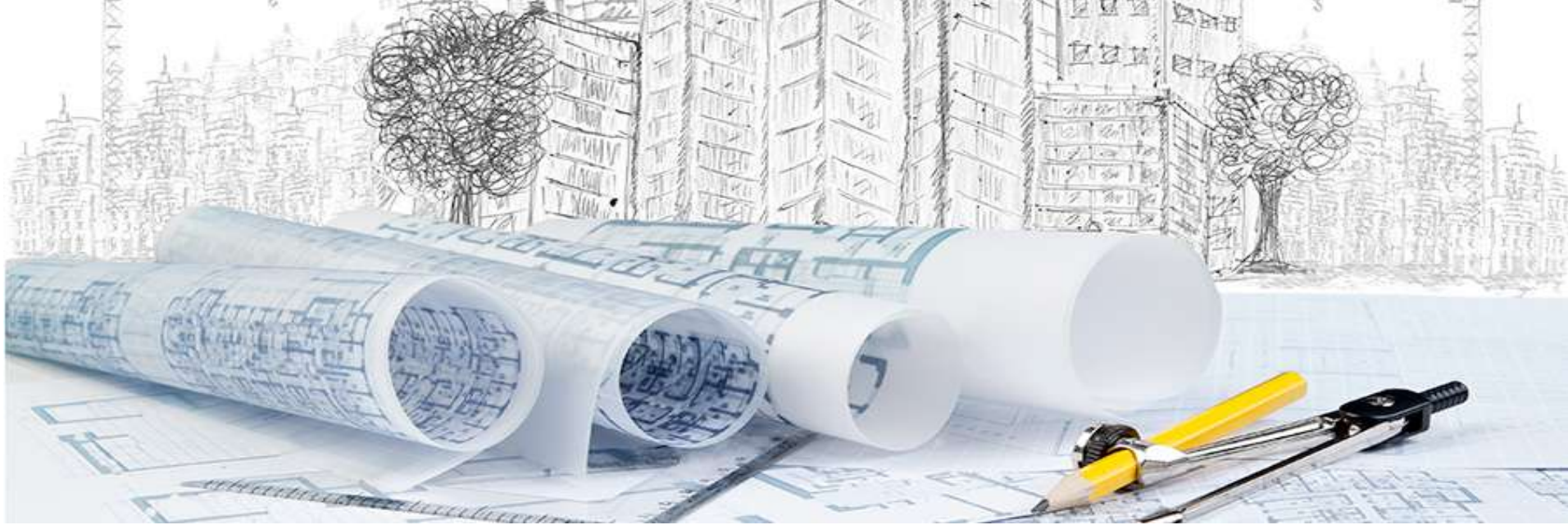

MÜDÜRLÜĞÜN GENEL TANIMI

İl Özel İdaresinin mülkiyetinde bulunan gayrimenkullerin envanterinin çıkarılması ve sicil kayıtlarının tutulması iş ve işlemleri,

Gayrimenkullerin tapularının alınması,

İl Özel İdaresinin görev alanına giren hizmetler ile ilgili taşınmaz alımına, satımına, trampa edilmesine, tahsisine, tahsis şeklinin değiştirilmesine veya tahsisli bir taşınmazın akar haline getirilmesine dair yetkili organlardan karar alınması için gerekli iş ve işlemler,

Mülkiyeti İdaremize ait olan taşınmazların kiraya verilmesi işlemleri ve kira tahsilat işlemlerinin takip edilmesi,

Mülkiyeti İl Özel İdaresine ait lojmanların personele tahsisi işlemleri,

Mülkiyeti İl Özel İdaresine ait olup, özel ve tüzel kişilerin işgalinde bulunan taşınmazların işgalden arındırılması ile işgalcilere ecrimisil uygulanması iş ve işlemleri,

Kamu kurum ve kuruluşlarına ait taşınmaz malların ihtiyaç halinde Kamulaştırma Kanununun 30. maddesi gereğince satın alınması,

Belediye ve Mücavir Alan sınırları dışındaki alanlarda imar uygulaması, İfraz, Tevhit, Yola terk ve İrtifak hakkı işlemlerini yapmak, yaptırmak ve onaylamak.

Köy yerleşim alanlarının tespiti iş ve işlemlerini yapmak.

Köy yerleşik alan sınır tespitlerini yapmak, yaptırmak ve onaylamak.

Hali hazır harita yapımı, kontrollük ve onay işlemlerini yapmak veya yaptırmak.

Mevzuatın ve amirlerin verdiği benzer nitelikteki diğer görevlerin yerine getirilmesi

1- PERSONELİ ve İCMALİ

EMLAK VE İSTİMLAK MÜDÜRLÜĞÜ	
Ünvanı	Adedi
Müdür	1
Memur	3
Toplam	4

2- Emlak ve İstimlak Müdürlüğü Kuruluşu

Müdürlüğümüz, Valilik Makamı'nın 23/05/2011 tarih ve 2499 sayılı oluru ile teşekkül etmiştir.

- İl Özel İdaresinin mülkiyetinde bulunan gayrimenkullerin envanterinin çıkarılması ve sicil kayıtlarının tutulması iş ve işlemleri,
 - Gayrimenkullerin tapularının alınması,
- İl Özel İdaresinin görev alanına giren hizmetler ile ilgili taşınmaz alımına, satımına, trampa edilmesine, tahsisine, tahsis şeklinin değiştirilmesine veya tahsisli bir taşınmazın akar haline getirilmesine dair yetkili organlardan karar alınması için gerekli iş ve işlemler,
 - Mülkiyeti İdaremize ait olan taşınmazların kiraya verilmesi işlemleri ve kira tahsilat işlemlerinin takip edilmesi,
 - Mülkiyeti İl Özel İdaresine ait lojmanların personele tahsisi işlemleri,
 - Mülkiyeti İl Özel İdaresine ait olup, özel ve tüzel kişilerin işgalinde bulunan taşınmazların işgalden arındırılması ile işgalcilere ecrimisil uygulanması iş ve işlemleri,

- Taşınmazlar üzerinde işgalci olup, işgalden vazgeçmeyenlere yönelik ecrimisil, menî müdahale ve kal davası açılması için gerekli girişimlerde bulunulması iş ve işlemleri,
 - Gayrimenkuller ile ilgili ortaya çıkabilecek hukuki konuların ilgili birimlere intikali ile ilgili iş ve işlemler,
 - İl Özel İdare mülkiyetindeki taşınmazlar ile ilgili diğer her türlü idari iş ve işlemler,
 - İmar planında kamu yararına ayrılan ve Özel İdare görev alanına giren özel ve tüzel kişilere ait taşınmazların kamulaştırılması için gerekli görüşme, yazışma ve anlaşmaların yapılması veya yargıya intikali için gerekli olan iş ve işlemlerin yürütülmesi,
 - İmar planlarında okul veya kamu hizmetleri alanında kalmayan özel ve tüzel kişilere ait taşınmazların, kamu hizmetinde kullanılmak üzere kamulaştırılması için alınacak kamu yararı kararı ile ilgili iş ve işlemler ile kamulaştırma işlemlerinin yapılması,
 - İl Özel İdaresinin görev alanına giren hizmetlerin yapılması için taşınmaz mallar üzerinde irtifak hakkı kurulması,
 - Kamu kurum ve kuruluşlarına ait taşınmaz malların ihtiyaç halinde Kamulaştırma Kanununun 30. maddesi gereğince satın alınması,
 - Belediye ve Mücavir Alan sınırları dışındaki alanlarda İfraz, Tevhit, Yola terk ve İrtifak hakkı işlemlerini yapmak, yaptırmak ve onaylamak.
 - Köy yerleşim alanlarının tespiti iş ve işlemlerini yapmak.
 - Köy yerleşik alan sınır tespitlerini yapmak, yaptırmak ve onaylamak.
 - Hali hazır harita yapımı, kontrollük ve onay işlemlerini yapmak veya yaptırmak.
 - Mevzuatın ve amirlerin verdiği benzer nitelikteki diğer görevlerin yerine getirilmesi

3- FAALİYETLER

3.1- Taşınmaz Envanterleri

Müdürlüğümüz kurulduğu günden itibaren İdaremize ait gayrimenkullerinin tapu kayıtlarını almış ve envanterlerini çıkarmıştır.

Aralık 2016 itibari ile İdaremiz adına tapuda kayıtlı: Merkez'de 951, Altunhisar İlçesi'nde 230, Bor İlçesinde 140, Çamardı İlçesi'nde 169, Çiftlik İlçesi'nde 75, Ulukışla İlçesi'nde 469, Adana İlinde 1 ve Mersin İlinde 1/6 hisseye sahip 1 adet olmak üzere toplam **2.036 adet** taşınmazımız bulunmaktadır.

3.2- Lojmanlar

İdaremize ait olan **1 adet** Vali Konağı ve **68 adet** memur lojmanları bulunmaktadır. Lojmanlardan **30 adeti** kiradadır. Lojman kira tahsilatları Müdürlüğümüz tarafından takip edilmektedir.

3.3- Kiralamalar

2016 yılında 59 adet taşınmazımız kiradadır. Kiraya verilen bu taşınmazlardan dolayı **4.734.909 TL** kira tahakkuku yapılmış ve tahsilat işlemleri devam etmektedir.

Müdürlüğümüz, İdaremize ait taşınmazlarla ilgili her türlü iş ve işlemler ile amirlerin verdiği benzer nitelikteki diğer iş ve işlemleri yerine getirmektedir.

4- KİRAYA VERİLEN TAŞINMAZLAR

2016 yılında **57** adet taşınmazımız kiradadır. Kiraya verilen bu taşınmazlardan dolayı **5.410.109 TL** kira tahakkuku yapılmış ve tahsilat işlemleri devam etmektedir.

5- KİRAYA VERİLEN ÖNEMLİ TAŞINMAZLARIMIZ

AVM binası çeşitli mürtecilere 4 bağımsız bölüm olarak toplam yıllık **1.081.334 TL**' bedelle kiraya verilmiştir.

Kampüs içerisindeki iki adet yurt binası (toplamda 1048 kişilik) Kredi Yurtlar Kurumuna yıllık **1.830.480 TL** bedelle kiraya verilmiştir.

Ulukışla ilçesi Çiftahan köyündeki otel ve kür merkezi (Çelikhan Otel) yıllık **1.113.439 TL** bedelle kiraya verilmiştir.

Aktaş kasabasındaki iki adet yer altı kaya oyma depo Yıllık **183.000 TL** bedelle kiraya verilmiştir.

Fertek Aile Göl Gazinosu yıllık **52.500 TL** bedelle kiraya verilmiştir.

İlimiz merkez Hıdırlık Mevkii 1000 tonluk Soğuk Hava Deposu yıllık **50.000 TL** bedelle kiraya verilmiştir.

6- İDAREMİZ MÜLKİYETİNDE OLAN LOJMANLAR

İdaremize ait olan 1 adet Vali Konağı ve merkezde 20 adet lojman (dolu)

Altunhisar İlçesinde 5 adet (2 adet dolu),

Çamardı İlçesinde 12 adet (2 adet dolu),

Çiftlik İlçesinde 12 adet (Hepsi Dolu),

Ulukışla İlçesinde 4 adet (Hepsi Dolu) olmak üzere 53 adet memur lojmanları bulunmaktadır.

Lojman kira tahsilatları Müdürlüğümüz tarafından takip edilmektedir.

7- KÖY GELİŞME PLANI ÇALIŞMALARI

442 sayılı köy kanununa ek olarak çıkarılan 3367 sayılı kanun uyarınca; köyde ihtiyaç sahibi köylülere dağıtılmak üzere parseller üretilmesi için ilgili birimin çalışmalarının devamı olarak 15 tane köyde planlar kontrol edilerek, İl Genel Meclisince onaylanmıştır.

İLÇE	MERAYA TAHSİSE GÖNDERİLEN KÖY	PARSEL SAYISI
MERKEZ	YEŞİLBURÇ	100
BOR	KAVUKLU	100
BOR	KARAMAHMUTLU	12
BOR	BAYAT	45
ÇAMARDI	ELEKGÖLÜ	15
ÇAMARDI	DEMİRKAZIK	88
ULUKIŞLA	ALTAY	70
ULUKIŞLA	HÜSNİYE	90
ULUKIŞLA	Ş.ÖMERLİ	38
ULUKIŞLA	KOZLUCA	6
ULUKIŞLA	BEYAĞIL	60
MERKEZ	TEPEKÖY	45
MERKEZ	YAYLAYOLU	60
BOR	GÖKBEZ	250
BOR	HAVUZLU*	40

* Mera Komisyonuna tahsis için gönderilen cevap gelmeyen köyler.

7.1- Köy Yerleşim Planı:

442 sayılı köy kanununa ek 3367 sayılı yasa kapsamında köyde arsa almaya durumu müsait olmayan ihtiyaç sahibi köyllülere köy tüzel kişiliği mali hazinesi yada mera parsellerinin uygulama ile imar planlı konut parseline dönüştürülerek, rayiç bedelin altında satılmasıdır.

7.2- Köy Gelişme Planında Son Durum

İlimizde Köy Gelişim Planı yapımı çalışmalarına 99 köyde başlanmış olup, 15 köy meradan tahsis aşamasında, 2 köyün (Taşlıca ,Ovacık) tapuları çıkmış,11 köyde parselasyon çalışması devam etmekte ve 14 köy için de hali hazır etüd plan çalışması devam etmektedir.

İLÇE	TAPUSU ÇIKAN KÖYLER	PARSEL SAYISI	İLÇE	İMAR PLANI İHALE YAPILAN KÖYLER
MERKEZ	TAŞLICA	77	ÇAMARDI	DEMİRKAZIK
ULUKIŞLA	OVACIK	13	ÇAMARDI	ÇARDACIK
			ÇAMARDI	ÜÇKAPILI
			MERKEZ	TIRHAN
İLÇE	PARSELASYONU DEVAM EDEN KÖYLER	PARSEL SAYISI	MERKEZ	DİKİLİTAŞ
ÇAMARDI	KAVLAKTEPE	40	MERKEZ	ÇAVDARLI
ULUKIŞLA	KOLSUZ	64	ULUKIŞLA	KILAN
	OVALIBAĞ	71	ULUKIŞLA	KARACAÖREN
BOR	SESLİKAYA	62	MERKEZ	OVACIK
	KAYI	38	MERKEZ	KÜÇÜKKÖY
MERKEZ	KÖMÜRCÜ	25	BOR	BEREKE
	ÖZYURT	100	MERKEZ	KÖMÜRCÜ
ULUKIŞLA	EMİNLİK	25	ULUKIŞLA	YENİYILDIZ
	GÜNEY	60	ÇAMARDI	MAHMATLI
BOR	TEPEKÖY	90		
	POSTALLI	50		

8- KAPANARAK KÖYE DÖNÜŞEN YERLEŞİM ALANLARINDA PLANLAMA YAPILMASI

İlimizde 6360 sayılı kanunla kapanarak köye dönüşen bazı köylerin İmar planları ihtiyaca cevap vermediğinden bu köylerde plan revizyonlarına başlanılmış olup Fertek, Ulukışla ve Kayırlı köylerinde imar planı revizyon çalışmaları devam etmektedir.

9- 18. MADDE UYGULAMALARI

İlimiz Merkez ve ilçelere bağlı 6 köyde 3194 sayılı İmar Kanununun 18. madde uygulaması yapılması devam etmektedir. 5 köyde çalışmalar tamamlanmıştır.

İLÇE	KÖY	DURUM	ALAN (m ²)
MERKEZ	ELMALI	Devam etmektedir	214.132
MERKEZ	OVACIK	Devam etmektedir	425.029
ÇAMARDI	BURÇ	Tamamlandı	436.995
ÇAMARDI	BADEMDERE	Tamamlandı	487.450
BOR	KIZILCA	Devam etmektedir	284.961
BOR	KARANLIDERE	Devam etmektedir	291.180
ALTUNHİSAR	YAKACIK	Devam etmektedir	188.304
ALTUNHİSAR	YEŞİLYURT	Devam etmektedir	161.296
ULUKIŞLA	KILAN	Tamamlandı	732.421
ULUKIŞLA	DARBOĞAZ	Tamamlandı	408.704
ULUKIŞLA	ÇİFTEHAN	Tamamlandı	300.626

10- Köy Yerleşik Alan Genişletmesi:

Köy yerleşik alan sınırı köylerde son evlerin birleştirilerek 100 m'lik paralel çizgi atılmasıyla oluşturulan sınırdır. Köy yerleşik alan genişletmesi ise yerleşik alan sınırının ihtiyacı karşılamaması durumunda yerleşik alan dışına doğru genişletilmesidir.

Müdürlüğümüzce Köy Yerleşik Alan genişletmesine ihtiyaç duyulan 66 köyümüzde çalışma başlatılmıştır, İl Gıda Tarım Hayvancılık Müdürlüğü'ne uygun olan 21 köyümüz için görüş sorulmuştur. Tarım İl Müdürlüğü'nden gelen olumlu görüşler doğrultusunda Toprak Koruma Projeleri hazırlatılarak İl Genel Meclisimize sunulmuş ve devam eden köylerimizde ise İl Genel Meclisine sunulmaya devam edilmektedir.

Olumlu sonuçlanan 14 köyümüzün genişletmesi tamamlanmıştır. Kalan 2 köyümüzün Toprak Koruma Projesi hazırlanmaktadır.



11- 4000 KİŞİLİK YÜKSEK ÖĞRENİM YURDU



İlimiz Merkez Fertek Köyü sınırları, Ömer Halisdemir Üniversitesi merkez yerleşkesi içerisinde yer alan ve idaremize ait 276 ada 18 ve 19 nolu parseller üzerine kat karşılığı ihale yöntemi ile yaptırılan, **120 milyon** liralık dev bir yatırım olan Yüksek Öğrenim Yurdu Projesi **4.000** kişilik yurt ve sosyal tesislerden oluşmaktadır.

Her 2 bin kişilik yurdun karşılığında il özel idaremize toplamda **1052** kişilik yurt mülkiyeti elde edilmiştir. Bu 1052 kişilik yurtlar 15 yıllığına KYK'ya kiralanmış olup, **İdaremiz yılda yaklaşık 1 milyon 850 bin TL** gibi bir kira geliri elde etmektedir.

İMAR ve KENTSEL İYİLEŞTİRME MÜDÜRLÜĞÜ



MÜDÜRLÜĞÜN GENEL TANIMI

GÖREVI

İl Özel İdaresi görev alanında yer alan yerleşim yerlerinde imar hizmetlerini yürütmek.

Belediye ve mücavir alan sınırları dışındaki alanlarda imar durumu vermek.

Belediye ve mücavir alan sınırları dışındaki alanlarda yapı ruhsatı, inşaat izni ve yapı kullanma izin belgesi vermek.

Belediye ve mücavir alan sınırları dışındaki alanlarda kaçak yapıların önlenmesi için denetim yapmak, kurallara uygun olmayanlara ceza kesmek ve yıkımı için gerekli işlemleri yapmak.

Belediye ve mücavir alan sınırları dışındaki alanlarda her ölçekteki imar planlarının ve plan tadilatlarının onay iş ve işlemleri.

Kamu kurum ve kuruluşları ile adli mercilerden gelecek imar ile ilgili konularda görüş bildirmek.

5490 sayılı Nüfus Hizmetleri Kanunu ve adres ve numaralamaya ilişkin yönetmelik doğrultusunda numaralama ve ulusal adres veri tabanı çalışmalarını yürütmek ve çalışmaların sürekliliğini sağlamak.

KUDEB ile ilgili iş ve işlemleri yürütmek.

Coğrafi Bilgi Sistemi ile ilgili iş ve işlemleri yürütmek.

PERSONEL

Müdürlüğümüzde; 1 Müdür, 2 Harita Mühendisi, 2 Mimar, 2 Şehir Plancısı, 1 teknisyen, 1 tekniker, 2 VHKİ., 1 bilgisayar işletmeni ve 1 daimi işçi olmak üzere 13 personel görev yapmaktadır.

1- KÖYLERDE TALEBE BAĞLI İMAR HİZMETLERİ

2016 yılı içerisinde;

440 adet imar çapı,

391 adet İnşaat ruhsatı,

276 adet yapı kullanma izni,

105 adet Yerleşik Alan içinde izinlendirme

68 adet Yerleşik Alan içinde Yapı Kullanma İzni

Kaçak yapılaşmadan dolayı **42 adet** taşınmaza işlem yapılmış,

Toplam ceza miktarı **1.723.811,00 TL**'dir.

İmar planı tadilatı sayısı **21 adettir**.

2- İMAR HİZMETLERİ

MÜDÜRLÜĞÜMÜZ 5 BİRİM OLARAK HİZMET VERMEKTEDİR.

1- İMAR ÇAPI

2- RUHSAT

3- YAPI KULLANMA İZİNİ

4- KAÇAK YAPI

5- CBS

MÜDÜRLÜĞÜMÜZDE; 20 EYLÜL 2016 İTİBARIYLA

436 adet imar çapı,

388 adet ruhsat, **105** adet yerleşik alan içi izinlendirme

271 adet yapı kullanma izni, **68** adet yerleşik alan içi kullanma izni verilmiş ve,

1.723.811 TL' kaçak yapıdan idari para cezası uygulanmıştır.

2.1- İMAR ÇAPI

İmar apı, inřaat ruhsatı alınmadan nce izilecek olan mimari projeye altlık olmak zere imar durumuna uygun olarak hazırlanan parselin mesafelerini ve yapılacak olan binanın emsal deęerlerini, yapı nizamlarını, varsa dięer kurumlardan alınan grřlerin belirtildięi krokidir.

İdaremiz tarafından inřaat yapılacak tm iřlemlerde ncelikli olarak imar apı verilmektedir. Planlı Alanlar ile Ky Yerleřik alanları ierisinde imar apı doęrudan idaremiz kayıtlarına gre (Mevcut İmar Planı, Ky Yerleřik Alan Planları ve bu plan sınırlarını kapsayan evre Dzeni Plan ve notları esas alınarak) imar apı hazırlanmakta iken İmar Planı ve Ky Yerleřik alan dıřında kalan yerlerde ise evre Dzeni Planı gz nnde bulundurularak İl Gıda, Tarım ve Hayvancılık İl Mdrlę, DSİ, Orman ve Su İřleri Mdrlęnn grřn almak zere verilen izin ve grře gre imar apı hazırlanmaktadır.

2.2 - 2.3- RUHSAT ve İZİNLENDİRME

İnşaat ruhsatı verilen imar çapına göre çizilen mimari proje ve diğer (Statik,Mekanik,Elektrik) projelere göre İçişleri Bakanlığı Nüfus ve Vatandaşlık İşleri Genel Müdürlüğü tarafından oluşturulan Mekansal Adres Kayıt sistemi üzerinden düzenlenmektedir. İnşaat ruhsatı, planlı alanlar ile plansız alanlarda düzenlenmekte iken köy yerleşik alan sınırları içerisinde onaylanan projeler doğrultusunda 3194 sayılı İmar Kanununun 27. maddesine göre izinlendirme yapılmaktadır.

Yapı Kullanma izni, verilen inşaat ruhsatına göre bina inşa edildikten sonra yapının resmi olarak kullanılabilmesi için düzenlenen belge olup, bu belgede İçişleri Bakanlığı Nüfus ve Vatandaşlık İşleri Genel Müdürlüğü tarafından oluşturulan Mekansal Adres Kayıt sistemi üzerinden düzenlenmektedir.

MEKANSAL ADRES KAYIT SİSTEMİ

Kimlik Doğrulama

Kullanıcı Adı

Şifre

Giriş bilgilerimi oturum süresi boyunca hatırla
(Ortak kullanılan bilgisayar için bu seçeneği işaretlemeyiniz.)

FAYDALI LİNKLER

- [MAKS Portalı](#)
- [Şifremi Unuttum](#)
- [Şifre Değiştirmek İstiyorum](#)
- [Sıkça Sorulan Sorular](#)
- [Kullanım Kılavuzu](#)
- [Sistem Gereksinimleri](#)

Giriş

2.4- KAÇAK YAPI

Kaçak yapı, yapı ruhsatı alınmadan inşasına başlanılan yapılar ile ruhsat alınmasına rağmen ruhsat ve eki projelere aykırı olarak inşa edilen yapılar kaçak yapılar olarak ifade edilmektedir. Kaçak yapılar İdaremize yapılan şikayet dilekçeleri, imar çapı için kurumlardan gelen görüşlerde mevcut yapıların belirtilmesi ve idareimiz tarafından yapının yerinde kontrol edilmesi sırasında yapının projesine uygun yapılmaması durumlarında tespit edilmektedir. Kaçak yapıların tespiti yapılmasına müteakip 3194 sayılı imar kanununun 32 ve 42. maddesine göre işlemler yapılmaktadır.

TOPLAM DOSYA SAYISI	279
CEZA KESİLEN TOPLAM DOSYA SAYISI	195
CEZA SONRASI RUHSAT ALARAK SONUÇLANAN	85
BEKLEYEN DOSYA SAYISI	84

2.5 - CBS COĞRAFİ BİLGİ SİSTEMİ

2016 yılında kurumumuzca harita yapım amaçlı sabit kanatlı insansız hava aracı (İHA) alındı. İdaremize maliyeti 145.000 TL olan SenseFLY eBee RTK insansız hava aracı başta halihazır harita yapımı olmak üzere; yol projeleri, sayısal yükseklik modeli, yüzey modeli, sayısal ortofoto üretimi gibi kurumumuza yüksek maliyeti olan projelerde başarıyla kullanılmaktadır.

CBS ye altlık olarak kullanılan sayısal Ortofoto, Sayısal Yükseklik Modeli gibi maliyeti yüksek veriler CBS birimimizce güncel olarak üretilmektedir.

SenseFLY eBee RTK insansız hava aracı ile 2016 yılında 6 köyümüzün köy merkezlerinin Sayısal Ortofoto haritaları yapılarak İmar tadilat ve revizyonları için altlık oluşturulmuştur.

SenseFLY eBee RTK insansız hava aracı başta halihazır harita yapımı olmak üzere; yol projeleri, sayısal yükseklik modeli, yüzey modeli, sayısal ortofoto üretimi gibi kurumumuza yüksek maliyeti olan projelerde başarıyla kullanılmaktadır.



İlimizde CBS çalışmaları olarak;

Köy, Belde, İlçe ve İl Kadastro çalışma Alanı Sınırları sayısallaştırılmış ve CBS veri tabanımıza aktarımı tamamlanmıştır.

Kurumlardan Alınan verilerle Köy Mahalle envanteri oluşturulmuş, İlimiz köylerinin Nüfus, Çiftçi Sayısı, Hayvan Sayısı, Sağlık Ocağı, Okul, Kültür Varlıkları ve daha birçok sözel veri veri tabanımıza aktarılmış ve dinamik olarak sorgulanabilmektedir.

Harita Genel Komutanlığından TOPO25 vektörel verileri ve Ortofoto Raster verileri ve 2013 tarihli 1/25000 ölçekli topoğrafik haritalar satın alınmış ve harita altyapımızda kullanılmaktadır.

Yeni açılan yolların ölçümleri CBS ekibimiz tarafından yapılarak veri tabanına aktarılmıştır.

Karayolları, Köy Bağlantı yolları Grup ve Münferit Köy Yolları sayısallaştırılmış ve veri tabanına aktarılmıştır.

Yol Ağlarımızın oluşması özellikle rota hesaplamaları ve köy yollarıyla ilgili her türlü planlamada bizlere çeşitli analizler yapma imkanı kazandırmıştır.

İçmesuyu Şebekeleri ve Su Depoları ,Kanalizasyon Şebeke ve Depoları, Tarımsal Sulama Göletleri, Sulama Alanları ve Şebekeleri, Köy Yerleşim alanları ile ilgili İl Özel İdaremiz arşivinde Bulunan projeleri tarama sayısallaştırma çalışmalarımız devam etmektedir.



Bu verilerin bir çoğu koordinatsız ve kroki niteliğinde olduğu için arazi çalışmaları ile desteklenerek bu veriler sayısallaştırmaya devam edilmektedir.

İdaremizin ve Valiliğimizin yürüttüğü Bor Enerji İhtisas Endüstri Bölgesi, Aladağlar turizm haritası vb. projelere haritalar hazırlanarak teknik destek verilmektedir.

132 adet köyümüzün köy içi yolları ölçümü tamamlanmış, kaplama türlerine göre sınıflandırılarak veri tabanımıza aktarılmıştır.

RUHSAT VE DENETİM MÜDÜRLÜĞÜ



MÜDÜRLÜĞÜN GENEL TANIMI

5302 sayılı İl Özel İdare Kanununun 7. maddesinin (a) ve (g) fıkrasına istinaden belediye mücavir alan dışındaki işyerlerine iş yeri açma ruhsatı vermek ve denetlemek.

Maden Kanunu ışığında görev alanına giren tüm iş ve işlemleri takip etmek,

Ruhsat işlemlerini yürütmek,

Açılması izne bağlı yerlerde kontrol, denetim ve ceza uygulama işlemleri,

4916 sayılı kanun uyarınca alınacak payın talep ve tahsili,

Yer altı suları ile kaynak sularının kiraya verilmesine ait iş ve işlemler,

3213 sayılı Maden Kanununun kapsamındaki tüm maden gruplarının devlet hakkı tutarından özel idare payının tahsili işlemleri,

Mevzuatın ve amirlerin verdiği benzer nitelikteki diğer görevlerin yerine getirilmesi,

1- PERSONELİ ve İCMALİ

RUHSAT VE DENETİM MÜDÜRLÜĞÜ	
Ünvanı	Adedi
Müdür	1
Memur	3
Toplam	4

2- 2016 Yılına Ait Ruhsatlandırma Çalışmaları

- **3213 sayılı Maden Kanunu kapsamında;**
I (a) grubu maden ocağı işletme ruhsat sayısı **3** adettir
- **İşyeri Açma ve Çalışma Ruhsatlarına İlişkin Yönetmelik kapsamında;**
Gayri Sıhhi İşyeri Açma ve Çalışma Ruhsat sayısı **31** adettir.
Umuma açık istirahat ve eğlence yeri ruhsatı **4** adet olmak üzere
Toplam Sıhhi İşyeri Ruhsat sayısı **18** adettir.
- **5686 sayılı Jeotermal Kaynaklar ve Doğal Mineralli Sular Kanunu kapsamında;**
2016 yılında jeotermal kaynak arama ruhsatı 9 adettir.

3- 3213 sayılı Maden Kanunu kapsamındaki başvurulardan edinilen gelir ve usulüne uygun olmayan madencilik faaliyetleri kapsamında kesilen ceza miktarı;

Maden ruhsatlarından alınan il özel idare payları toplamı : **1.379.612,86 TL**

Toplam kesilen ceza : **28.756,00 TL**

4- İdaremize ait jeotermal kaynak ruhsatlarında ar-ge çalışmaları:

- **Jeolojik – jeofizik Etüt kapsamında;**

1- İlimiz Merkez İlçe Narköy Köyü sınırlarında, 1998 yılında termal turizm merkezi ilan edilen sahada; termal ve sağlık turizminin gelişmesi için 3194 sayılı İmar Kanununun 18. madde uygulamasıyla oluşan 328243 m² alanlı 50 parsellik bölgede jeotermal potansiyelin araştırılması için jeoloji, jeokimya ve jeofizik etütlerin yapılması sonucu yapılan değerlendirmelerde daha derinlere inilerek sıcaklık değerinin artabileceği kanaatine varılmıştır. 27.10.2015’de başlanan 900 m derinliğinde jeotermal araştırma sondaj kuyusu yapılması işi 2016 yılında tamamlanmıştır.

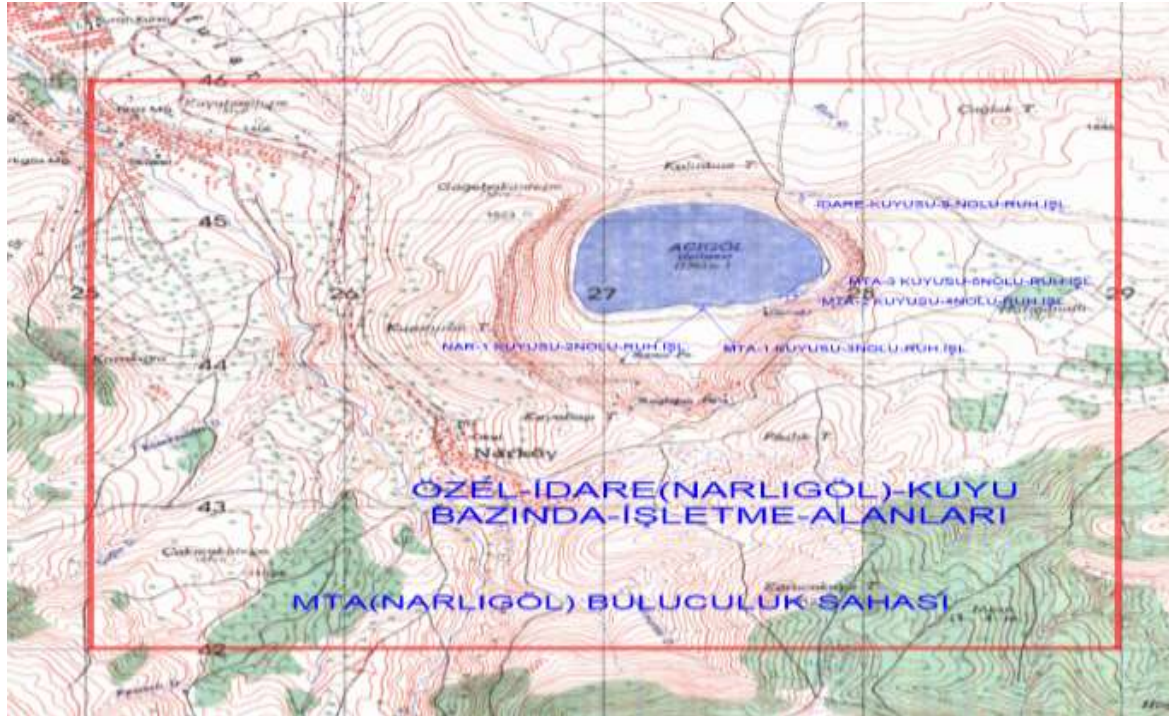

2- İlimiz Ulukışla İlçesi Çiftehan Köyü sınırlarında ve İdaremize ait ruhsatlı alan içerisinde, İdaremizce belirlenen lokasyonlarda 1 adet 500, 1 adet 600 m derinliklerinde 2 adet jeotermal sondaj kuyu açılmıştır. 600 m'lik kuyuda sondaj açma işi halen devam etmektedir.

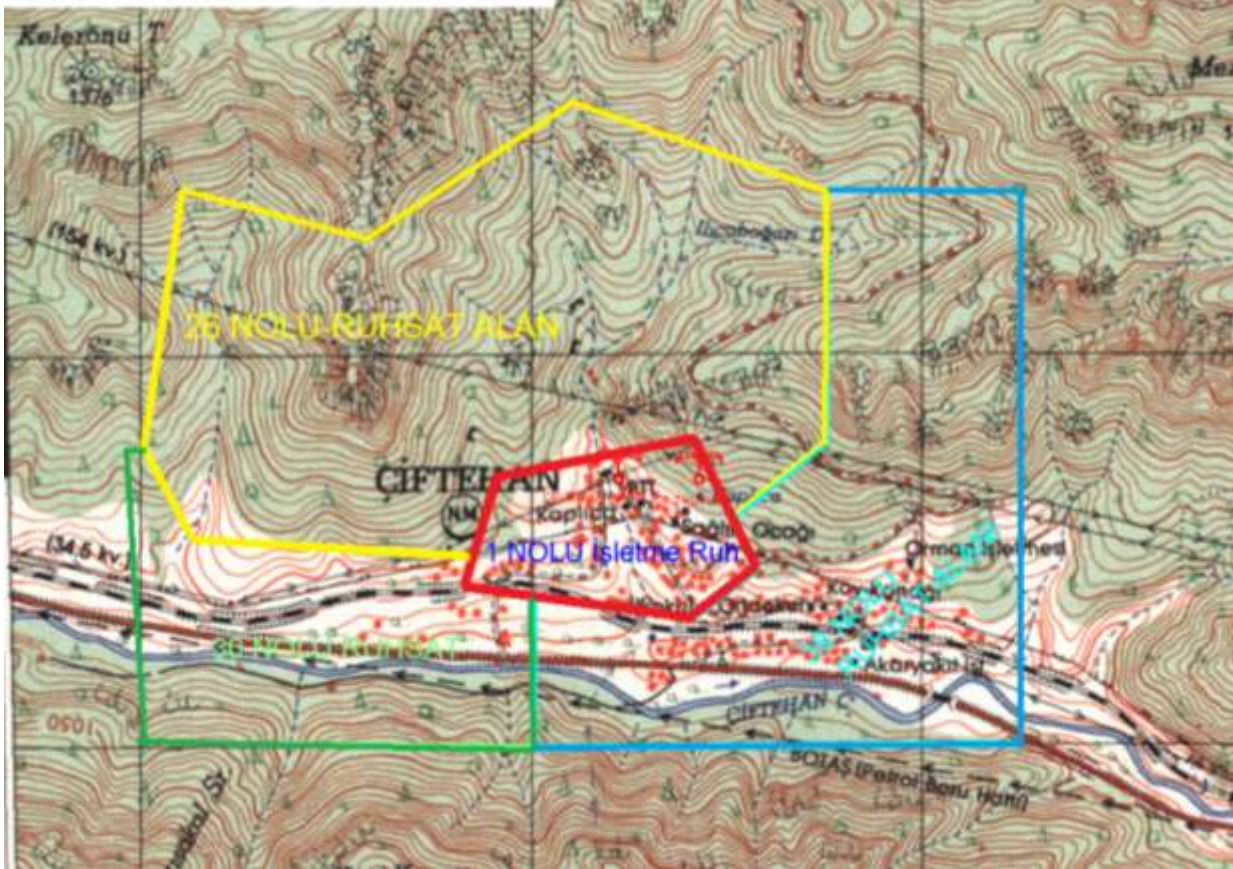

3- İlimiz Merkez İlçe Hamamlı Köyü sınırlarında ve İdaremize ait 27 ruhsat numaralı alan içerisinde, İdaremizce belirlenen lokasyonda 1 adet 500 m. derinliğinde jeotermal sondaj kuyusu açılmıştır.



4- Çamardı İlçesinde İdaremiz adına düzenlenen 53 ve 54 nolu jeotermal kaynak arama ruhsatlarında jeolojik ve jeofizik etüt çalışmaları yapılarak etüt sonucu değerlendirmeleri devam etmektedir.



BASIN YAYIN VE HALKLA İLİŞKİLER MÜDÜRLÜĞÜ



MÜDÜRLÜĞÜN GENEL TANIMI

İl istatistik çalışmalarının yapılması,

Faaliyet Raporlarının hazırlanması ve koordine edilmesi, stratejik plan hazırlanması,

Strateji geliştirme çalışmaları yapılması,

Reklam, tanıtım, Dergi ve basın yayın işlerinin yürütülmesi,

Bilgi işlem hizmetlerinin yürütülmesi,

e-içişleri Projesi çalışmalarının yürütülmesi,

e-Türkiye, BİMER, Muhtar Bilgi Sistemi vb. işlerin sekreteryası

KÖYDES Projesi'nin sekreteryasının yürütülmesi,

Konya Ovası Projesi çalışmalarının yapılması (İl Eylem Planı Bazında)

Yatırım İzleme İstatistik ve sunumlarının yapılması ;

1- PERSONELİ ve İCMALİ

BASIN YAYIN ve HALKLA İLİŞKİLER MÜDÜRLÜĞÜ	
Ünvanı	Adedi
Müdür	1
Memur	2
İşçi	1
Toplam	4

2- FAALİYETLER

- Reklam, tanıtım, basın yayın işlerinin yürütülmesi kapsamında idare olarak 4 ayda bir yayınlanan il özel idare dergisinin hazırlanıp basımı yapılarak 80 İl Valiliği, 50 İl Özel İdaresi ve İlimizde bulunan kamu kurum ve kuruluşlarına iletimi sağlanmıştır.
- İdaremiz resmi yazışma iş ve işlemlerini e-içişleri projesiyle birlikte elektronik ortamda yapmaktadır. Bu kapsamda 118 personelin aktif kullanımı sağlanmakta ve gerekli eğitimleri verilmektedir. Ayrıca 2016 yılında 3 adet personelimize elektronik imza kartı temini yapılmıştır. Sertifika süresi dolan 20 adet kullanıcının sertifikaları yenilenmiştir. Bakanlık tarafından kullanıma açılmış olan modüllerin eğitimi tamamlanmış ve modüller aktif olarak kullanıma açılmıştır.
- Bilgi işlem hizmetlerinin yürütülmesi kapsamında İdaremiz resmi web sitesinin güncelleme ve tasarımı, idaremiz envanterine kayıtlı 133 adet masaüstü bilgisayar, 18 adet Laptop ve 65 yazıcı, 13 adet tarayıcının bakım onarımları yapılarak işletilmesi sağlanmaktadır.

HUKUK MÜŞAVİRLİĞİ



MÜŞAVİRLİĞİNİN GENEL TANITIMI

Hukuk Müşavirliğimiz 5302 sayılı Kanunun Valinin görev ve yetkileri başlıklı 30. maddesinin c fıkrasında geçen; *İl Özel İdaresini Devlet dairelerinde ve törenlerde, davacı veya davalı olarak da yargı yerlerinde temsil etmek veya vekil tayin etmek. hükmüne göre Niğde Valisinin vermiş olduğu vekâletnameye göre kurumumuzu vekil sıfatıyla temsil etmektedir.*

Hukuk Müşavirliği; Vali ve Genel Sekreter tarafından tevdi edilen konular hakkında istişari mahiyette hukuki görüş verir. İdarenin leh veya aleyhine açılan davalar ile icra takiplerini adli, idari ve mali yargı mercileri ile hakem veya hakem heyetleri nezdinde takip edip neticelendirir ve bunların dosyalarını düzenler, kayıtlarını tutar.

1- PERSONELİ ve İCMALİ

HUKUK MÜŞAVİRLİĞİ	
Ünvanı	Adedi
Hukuk Müşaviri	1
Avukat	2
Toplam	3

2- MAHKEME VE İCRA DAİRELERİNDE TAKİP EDİLEN DAVA KONULARI

Hukuk Mahkemelerinde; tazminat, alacak, tapu iptal ve tescil, tespit, muarazanın men'i, itirazın iptali ve kaldırılması, ihalenin iptali ve ihaleden kaynaklanan alacak talepleri, müdahalenin men'i ve kal, ,kamulaştırma bedelinin tespiti ve tescili, kamulaştırmatsız el atma, kira ve tahliye, ecr'i misil, işçi alacakları, ortaklığın giderilmesi, kadastro iptal ve tescil, hizmet tespiti, geçit hakkı vb. davaları takip etmekte ve Ceza Mahkemelerinde ise; suçun niteliği zimmet, kamu malına zarar verme vb. olan davalarda müşteki veya açılan davalara katılan sıfatı ile idari para cezalarının iptalinde ise davalı sıfatı ile davaları takip etmektedir.

İdare Mahkemelerinde, İdaremiz tarafından kamu kurumlarının yapmış olduğu işlemlere karşı açılan iptal davaları ile İdaremiz aleyhine açılan iptal ve tam yargı davaları takip edilmektedir.

İcra Müdürlüklerinde İdaremiz aleyhine açılan ilamlı ve ilamsız icra takipleri ile İdaremiz tarafından açılan ilamlı ve ilamsız icra takip dosyaları takip edilmektedir.

Buna göre 2016 yılında davacı ve davalı sıfatıyla taraf olduğumuz dosyalar ile derdest, temyiz aşamasında ve infaz olmuş dosyalar ile dava türlerine göre yapılan sınıflandırma neticesinde ulaşılan veriler şu şekildedir:

DAVA TARAFI	DAVACI	DAVALI
İcra Dosyası	92	2
İcra Hukuk Mahkemesi	2	--
Ağır Ceza Mahkemesi	4	--
Asliye Ceza Mahkemesi	5	--
Sulh Ceza Mahkemesi	4	1
İcra Ceza Mahkemesi	3	--
Asliye Hukuk Mahkemesi	1	42
Sulh Hukuk Mahkemesi	1	6
İdari Yargı Mahkemesi	--	59
6183 Sayılı Kanuna Göre Yapılan Takipler	28	--
İş Mahkemesi	--	88
Kadastro Mahkemesi	1	1
Vergi Mahkemesi	--	1
TOPLAM	141	200

DAVA AŐAMALARI	DERDEST	TEMYİZ	İNFAZ
İcra Dosyası	94	--	9
İcra Hukuk Mahkemesi	1	1	--
İcra Ceza Mahkemesi	3	--	4
Ađır Ceza Mahkemesi	1	3	--
Asliye Ceza Mahkemesi	--	5	--
Sulh Ceza Mahkemesi	4	1	--
Asliye Hukuk Mahkemesi	20	23	3
Sulh Hukuk Mahkemesi	5	2	--
İdari Yargı Mahkemesi	14	45	13
6183 Sayılı Kanuna Gre Yapılan Takipler	28	--	1
İŐ Mahkemesi	75	13	--
Kadastro Mahkemesi	1	1	1
Vergi Mahkemesi	1	--	--
TOPLAM	247	94	31

DAVA TÜRLERİ	SAYISI
Tazminat-Alacak	15
Tapu İptal ve Tescil	14
Vergi Davaları	1
İtirazın İptali ve Kaldırılması	3
Müdahalenin Men'i ve Kal	5
Kamulaştırma Bedelinin Tespiti ve Tescili	1
Kamulaştırmatsız El Atma	2
Kira ve Tahliye	3
İhalenin İptali ve İhale Kaynaklı Alacaklar	6
Ceza Davaları	17
İdari İşlemin İptali	45
Personelin Açmış Olduğu İdari İşlemin İptali	14
İlamlı ve İlamsız İcra Takipleri	94
İşçi Alacakları	82
Ortaklığın Giderilmesi	2
Kadastro İptali ve Tescil	2
Hizmet Tespiti	3
Geçit Hakkı	2
Menfi Tespit Davası	1
6183 sayılı kanuna göre yapılan takip	28
TOPLAM	341



SU VE KANAL HİZMETLERİ MÜDÜRLÜĞÜ





MÜDÜRLÜĞÜN GENEL TANITIMI

Köy ve bağlı yerleşme birimlerine yeterli içme suyu temin etmek, bu maksatla sondaj kuyuları açmak, enerji nakil hattı yaptırmak, güneş enerji sistemleri kurmak, kanalizasyon tesisi ve mevcut tesislerin onarım-ıslah çalışmalarını yürütmek ve köylere vidanjör hizmeti sunmakla sorumludur.

Müdürlükte;

1 Müdür, 8 Memur ve 9 İşçi olmak üzere 18 kişi çalışmaktadır.

1- MALİ BİLGİLER

Su ve Kanal Hizmetleri Müdürlüğü'nün yaptığı çalışmalarının alt programlara göre dağılımı ve ödenek miktarları aşağıda çıkarılmıştır.

Sıra	Program adı	Ödeneği (TL)	Harcama (TL)
1	İçme Suyu Programı	11.482.746	7.755.650
2	Sondaj Programı	1.597.977	672.489
3	Kanalizasyon Programı	3.367.548	2.075.007
4	Doğrudan Temin	1.526.036	1.526.036
TOPLAM		17.974.307	12.029.182

2- FAALİYETLER

Su ve Kanal Hizmetleri Müdürlüğü 2016 yılı içerisinde; içme suyu, içme suyu-sondaj, içme suyu-limit işler, kanalizasyon limit işler kanalizasyon ihaleli işler, kanalizasyon vidanjör işleri ve doğrudan temin alanında **42 adet** ihaleli iş yapılmış olup **242 adet** de limit işi yapılmıştır. Bu işlerin ödenek durumları, fiziki gerçekleştirmeleri ve ünite bilgileri aşağıdaki tablolarda ele alınmıştır.



2.1. İÇMESUYU PROGRAMI FAALİYETLERİ

Özel idare programı faaliyetleri çerçevesinde **27 adet** iş planlanmış olup bu işlerden 20 tanesi yılı içerisinde tamamlanarak hizmete sunulmuştur. Tamamlanan işlere ilişkin tablo aşağıdadır.

Sıra	İlçesi	Ünitesi	Ödeneği (TL)	Harcaması (TL)	Yapılan İmalat	Açıklamalar
1	Merkez-Pınarcık	Pınarcık İçmesuyu İnşaatı	163.028	154.817	İçme Suyu	Hizmete sunuldu
2	Merkez-Fertek	Fertekİçmesuyu şebeke hattı yapımı	120.606	104.164	İçme Suyu	Hizmete sunuldu
3	Çamardı Sulucaova Köyü	İçmesuyuTerfi+ENH Hattı Yapımı	60.643	53.100	İçme Suyu	Hizmete sunuldu
4	Merkez ve İlçe Köyleri	8 Ad.Köye GES Kurulması	1.573.875	1.276.191	GES	Hizmete sunuldu
5	Bor-Obruk Köyü	İçmesuyu Şebeke Hattı Yapımı	263.057	215.295	İçme Suyu	Hizmete sunuldu
6	Merkez-Hacıbeyli	İçmesuyuTerfi+ENH Hattı Yapımı	364.138	347.562	İçme Suyu	Hizmete sunuldu
7	Ulukışla-Hasangazi Köyü	İçmesuyuTerfi+ENH Hattı Yapımı	63.079	70.647	İçme Suyu	Hizmete sunuldu
8	Ulukışla İlçe Köyleri-2. Grup	Gömme Depo Tadilatı	264.120	160.190	İçme Suyu	Hizmete sunuldu
9	Niğde Ulukışla-Çiftahan	İçmesuyu İsale ve Terfi Hattı Yapımı	1.692.017	1.261.836	İçme Suyu	Hizmete sunuldu
10	Merkez ve İlçe Köyleri	PVC Boru ve Fittings Malzeme Alım İşi	812.334	440.868	İçme Suyu	Hizmete sunuldu
11	Ulukışla İlçe Köyleri-1. Grup	Gömme Depo Tadilatı	320.000	227.257	İçme Suyu	Hizmete sunuldu
12	Ulukışla İlçe Köyleri-3. Grup	Gömme Depo Tadilatı	400.000	214.553	İçme Suyu	Hizmete sunuldu
13	Merkez –Dikilitaş Köyü	300 m ³ Gömme Depo İnşaatı	300.000	89.563	İçme Suyu	İş Devam Ediyor.
14	Bor-Bereke Köyü	100 m ³ Gömme Depo Yapım İşi	150.000	154.050	İçme Suyu	Hizmete sunuldu
15	Merkez ve İlçe Köyleri	10Adet Köye GES Kurulması İşi	2.200.000	1.601.352	GES	Hizmete sunuldu
16	Çamardı	Gençlik Spor Sahası Aydınlatma İşi	100.000	62.560	Aydınlatma	Hizmete sunuldu
17	Merkez-Fertek	FertekTerfi+ENH Hattı Yapım İşi	150.000	89.457	İçme Suyu	Hizmete sunuldu
18	Merkez -Güllüce	Güllüce Köyü İçmesuyu İnşaatı(İnş+EN)	140.000	111.790	İçme Suyu	Hizmete sunuldu
19	Çamardı -Kavaklıgöl	Kavaklıgöl Köyü İçmesuyu İnşaatı(İnş+ENH)	140.001	-	İçme Suyu	İş devam ediyor
20	Çamardı-Elekgölü	Elekgölü Köyü İçmesuyu İnşaatı (İnş+ENH)	248.521	260.919	İçme Suyu	Hizmete sunuldu
21	Çamardı-Celaller	Celaller Köyü İçmesuyu İnşaatı (İnş+ENH)	175.194	167.892	İçme Suyu	Hizmete sunuldu
22	Merkez –Himmetli Köyü	300 m ³ Gömme Depo İnşaatı	241.194	36.928	İçme Suyu	İş devam ediyor
23	Merkez-Küçükköy, Taşlıca, Kırkpınar, Çayırılı	Gömme Depo Tadilatı	142.468	64.746	İçme Suyu	İş devam ediyor
24	Bor-Kayı Köyü	Kayı Köyü Terfi+ENH Hattı İşi	100.000	-	İçme Suyu	İş devam ediyor
25	Bor-Karanlıkdere Köyü	Karanlıkdere İsale Hattı İşi	191.620	177.152	İçme Suyu	Hizmete sunuldu
26	Bor-Kılavuz Köyü	Kılavuz Köyü İsale Hattı İşi	642.465	146.969	İçme Suyu	İş devam ediyor
27	Altunhisar-Yeşilyurt – Yakacık Köyleri	100M ³ lük Depo, TerfiHattı ve İsale Hattı İşi	464.386	265.792	İçme Suyu	İş devam ediyor
GENEL TOPLAM			11.482.746	7.755.650		

* **PERFORMANS GÖSTERGESİ** : Köylere yapılan içmesuyu proje sayısı.



2.2. SONDAJ PROGRAMI FAALİYETLERİ

2016 yılı içerisinde sondaj programı dahilinde 3 ihalede sondaj çalışması planlanmış ve bu ihalelerden 2 tanesi yıl içerisinde tamamlanarak hizmete sunulmuştur. Yapılan sondajlara ilişkin tablo aşağıdadır.

Sıra	İlçesi	Ünitesi	Ödeneği (TL)	Harcaması (TL)	Yapılan İmalat	Açıklamalar
1	Ulukışla	Çifteköy	315.123	210.449	Sondaj	Hizmete sunuldu
	Ulukışla	Beyağıl			Sondaj	Hizmete sunuldu
	Ulukışla	Toraman			Sondaj	Hizmete sunuldu
	Bor	Çömlekçi			Sondaj	Hizmete sunuldu
	Bor	Balcı			Sondaj	Hizmete sunuldu
	Merkez	Yaylayolu			Sondaj	Hizmete sunuldu
2	Merkez ve İlçe Köyleri	Niğde Merkez ve İlçelerinde Açılacak olan toplamda 3150 m Derinliğinde İçme suyu sondaj kuyusu açılması işi	739.128	-	Sondaj	İş devam ediyor
3	Ulukışla	Köşkönü	543.726	462.040	Sondaj	Hizmete sunuldu
	Ulukışla	Hüsniye			Sondaj	Hizmete sunuldu
	Bor	Okçu			Sondaj	Hizmete sunuldu
	Bor	Karanlıkdere			Sondaj	Hizmete sunuldu
	Çiftlik	Çardak			Sondaj	Hizmete sunuldu
	Çamardı	Celaller			Sondaj	Hizmete sunuldu
	Merkez	Ağcaşar			Sondaj	Hizmete sunuldu
	Merkez	Fesleğen			Sondaj	Hizmete sunuldu
	Merkez	Güllüce			Sondaj	Hizmete sunuldu
GENEL TOPLAM			1.597.977	672.489		

* **PERFORMANS GÖSTERGESİ** : Köylere yapılan sondaj sayısı.



2.3. KANALİZASYON PROGRAMI FAALİYETLERİ

2016 yılı içerisinde **12 adet** iş planlanmış olup bunlardan 12 tanesi de hizmete sunulmuştur.

Proje detaylarına ilişkin tablo aşağıdadır.

Sıra	İlçesi	Ünitesi	Ödeneği (TL)	Harcaması (TL)	Yapılan İmalat	Açıklamalar
1	Niğde Ulukışla Beyağıl Köyü	Ek Kanalizasyon Yapımı	105.697	93.887	Kanalizasyon	Hizmete sunuldu
2	Niğde Bor-Gökbez Köyü	Kanalizasyon Şebekelerini Yenilenmesi	215.817	118.218	Kanalizasyon	Hizmete sunuldu
3	Niğde Bor-Karanlıkdere Altunhisar-Yeşilyurt	Ek Kanalizasyon ve 2 Adet 500 Kişilik Fosseptik Yapım İşİ	88.107	77.732	Kanalizasyon	Hizmete sunuldu
4	Niğde Merkez Çayırılı	Ek Kanalizasyon ve 500 Kişilik Fosseptik Yapım İşİ	330.273	261.996	Kanalizasyon	Hizmete sunuldu
5	Niğde Merkez Ağcaşar Köyü	Ek Kanalizasyon Yapımı İşİ	320.563	230.464	Kanalizasyon	Hizmete sunuldu
6	Niğde Çamardı Kocapınar ve Yelatan Köyleri	Ek Kanalizasyon Yatay Sondaj Yapımı	128.268	49.782	Kanalizasyon	Hizmete sunuldu
7	Bor – Okçu Köyü	Ek Kanalizasyon Şebekesi ve Ek İçme Suyu Şebekesi	334.391	195.262	Kanalizasyon	Hizmete sunuldu
8	Merkez ve İlçe Köyleri	Korige Boru ve Ek Parçaları Alımı	359.119	233.994	Kanalizasyon	Hizmete sunuldu
9	Çamardı-Burç-Celaller-Kavlaktepe	Ek Kanalizasyon ve 1500 Kişilik Fosseptik Yapım İşİ	793.622	400.000	Kanalizasyon	Hizmete sunuldu
10	Merkez Kömürcü ve Kızılören	Ek Kanalizasyon ve 1500 Kişilik Fosseptik Yapım İşİ	270786	158.610	Kanalizasyon	Hizmete sunuldu
11	Ulukışla-Emirler ve Hacıbekirli	Ek Kanalizasyon ve 1500 Kişilik Fosseptik ve Hat Değişimi Yapım İşİ	229.798	85.260	Kanalizasyon	Hizmete sunuldu
12	Ulukışla ve Bor Köyleri	Ulukışla Maden 1500 Kişilik Fosseptik Deşarj Hattı Bor Halaç 1500 Kişilik Fosseptik Bor Havuzlu Deşarj Hattı	191.107	169.802	Kanalizasyon	Hizmete sunuldu
GENEL TOPLAM			3.367.548	2.075.007		

* **PERFORMANS GÖSTERGESİ** : Köylere yapılan kanalizasyon proje sayısı.



2.4. VİDANJÖR PROGRAMI FAALİYETLERİ

Vidanjör programı faaliyetleri çerçevesinde 2016 yılı içerisinde **676 adet** vidanjör işi (145 Merkez ve ilçe köylerine) hizmeti verilmiştir.



2.5. DOĐRUDAN TEMİN

2016 yılı içerisinde 8 iş grubunda doğrudan temin yapılmıştır. Buna ilişkin tablo aşağıdadır.

Sıra	İlçesi/Köyü	Ödeneđi (TL)	Harcaması (TL)	Yapılan İmalat	Açıklamalar
1	Merkez ve İlçe Köyleri	101.471	101.471	Jeofizik Yöntemlerle Yer Altı Suyu Arama İşi	Hizmete sunuldu
2	Merkez ve İlçe Köyleri	123.848	123.848	Sondaj Kuyusu Açılması İşi	Hizmete sunuldu
3	Merkez ve İlçe Köyleri	243.783	243.783	ENH İşi ve Elektrik Malzemeleri Alım İşi	Hizmete sunuldu
4	Merkez ve İlçe Köyleri	419.959	419.959	Motopomp ve Hidrofor Alım İşi	Hizmete sunuldu
5	Merkez ve İlçe Köyleri	84.761	84.761	Trafo Alım İşi	Hizmete sunuldu
6	Merkez ve İlçe Köyleri	48.822	48.822	Sıvı Klor ve Klorlama Cihazı Alım İşi	Hizmete sunuldu
7	Merkez ve İlçe Köyleri	176.033	176.033	İçme Suyu İnşaatı ve Malzeme Alım İşi	Hizmete sunuldu
8	Merkez ve İlçe Köyleri	327.359	327.359	Kanalizasyon İnşaatı ve Boru Alım İşi	Hizmete sunuldu
GENEL TOPLAM		1.526.036	1.526.036		

İşletme Mühendisliği



İkmal Mühendisliği-/Atölye



Asfalt Şantiyesi



Ayniyat Saymanlığı



DESTEK HİZMETLERİ MÜDÜRLÜĞÜ

MÜDÜRLÜĞÜN GENEL TANIMI

Müdürlüğümüz; İdaremiz makine parkında bulunan araç ve iş makinelerinin alımına esas olacak tespitleri yapmak, ihale işlemlerini gerçekleştirmek ve temin etmek,

İdaremiz makine parkında bulunan araç ve iş makinelerinin; yedek parçasını temin ederek keşif, tamir, bakım ve onarımını yapmak; lastik, akaryakıt, madeni yağ vb. ihtiyaçları temin etmek ve alımına ilişkin iş ve işlemleri yapmak,

İdaremize ait ekonomik ömrünü doldurmuş ve ihtiyaç duyulmayan her türlü araç ve iş makinelerin satış ve tasfiyesine ait iş ve işlemleri yapmak,

İdaremiz makine parkında bulunan araç ve iş makinelerini kullanacak operatör ve şoförlerin görevlendirmesini yapmak,

İdaremize ait makine ve ekipmanların kiraya verilmesi işlerini takip etmek,

Pınarbaşı Asfalt Şantiyesinin; Konkasör, Asfalt Tankları ve Asfalt Plenti ile ekipmanlarını işler halde tutmak, Mal Alımı, Yapım İşi ve Hizmet Alımı ihalelerini, sonuçlandırılmak,

Ambar ve ayniyat işlemlerini (giriş-çıkış ve hesap icmalleri) yapmak ve Sayıştay' a bildirmek,

İdaremizin; demirbaş malzeme, sarf malzeme ihtiyaçlarının alımını ve takibini yapmak,

Personel Yemekhanesinin, genel düzenini sağlamak ve yemek listesini belirlemek,

Müdürlüğümüzde; 1 Müdür, 10 Memur ve 92 Kadrolu İşçi olmak üzere 103 kişi çalışmaktadır.

1- 2016 YILINDA YAPILAN İŞ MAKİNESİ, ARAÇ VE EKİPMAN ALIMLARI

2016 yılında, **17 adet** iş makinesi ve araç alımı yapılmış olup, alınan iş makinesi, araç ve ekipmanlara ilişkin tablo aşağıda verilmiştir.

Sıra No	Aracın Cinsi	Miktarı (Adet)	Tutarı (TL)
1	KOMATSU GD 675-5 GREYDER	2	1.572.291
2	KOMATSU WA 470-6 YÜKLEYİCİ	1	689.503
3	HİTACHİ LCH 350-5A EKSKAVATÖR	1	641.163
4	MERCEDES 3342 K DAMPERLİ KAMYON	6	2.013.746
5	ATLAS COPCO HB 2500 HİDROLİK KIRICI	1	121.645
6	FORD CARGO 1833 D DAMPERLİ KAMYON	3	804.836
7	MITSUBİSHİ FUSO YOL ÇİZGİ ARACI	1	317.630
8	ISUZU NPR 10 (A2) ÇÖP ARACI	2	349.199
	TOPLAM	17	6.510.013

* **PERFORMANS GÖSTERGESİ** : Alınan araç sayısı.



2- 2016 YILI AMBARLAR VE AMBARLARA İLİŞKİN KAYITLAR

Destek Hizmetleri Müdürlüğüne bağlı olarak Demirbaş Ambarı, İnşaat Ambarı, Yedek Parça Ambarı ve Akaryakıt Ambarı olmak üzere dört ambar mevcut olup birim müdürlüklerinin tüm malzeme ihtiyaçları ve muhafazası bu ambarlarda sağlanmaktadır. Aşağıda bu ambarlara ait 2016 yılı envanter değerleri tablo olarak verilmiştir.

2.1. Akaryakıt Ambarı

2016 Yılı Alınan Akaryakıt		
Mamulün Cinsi	Miktarı (litre)	Tutarı (TL)
Motorin	1.607.793	5.198.014,43
Benzin	15.000	58.580,19
TOPLAM		5.256.594,62
2016 Yılı Harcanan Akaryakıt ve Yedek Parça Harcama Cetveli		
Mamulün Cinsi	Miktarı (litre)	Tutarı (TL)
Motorin	1.588.753	5.077.405,70
Benzin	13.388	51.891,08
Yedek Parça ve Teçhizat		2.259.609,00
TOPLAM		7.388.905,78

2016 Yıl Sonu Devreden Akaryakıt		
Mamulün Cinsi	Miktarı (litre)	Tutarı (TL)
Motorin	158.358	569.859,31
Benzin	8.863	34.584,52
TOPLAM		604.443,83

* **PERFORMANS GÖSTERGESİ** : Alınan akaryakıt miktarı.



2.2. Yedek Parça Ambarı

Giriş (Kalem Sayısı)	Tutar (TL)	Çıkış (Kalem Sayısı)	Tutar (TL)
1.533	2.215.397	3.769	1.934.381

2.3. İnşaat Ambarı

Giriş (Adet Sayısı)	Tutar (TL)	Çıkış (Adet Sayısı)	Tutar (TL)
95.090	3.641.146,92	88.044	3.422.975,20

2.4. Demirbaş Ambarı

Giriş (Adet Sayısı)	Tutar (TL)	Çıkış (Adet Sayısı)	Tutar (TL)
230	7.027.011,96	75	691.796,49

3- 2016 YILI ATÖLYEDE YAPILAN BAKIM ONARIM

13 adet Motor Revizyonu yapılmıştır.

48 adet Ağır Şase Revizyon yapılmıştır.

740 adet Hafif Şase Tamiri yapılmıştır.

31 adet Kaynak ve Kaporta Boya yapılmıştır.

2016 yılı içerisinde atölyemizde yapılan Tamir ve Bakım için açılan İş Emri sayısı **832** adettir.

4- 2016 YILI MAKİNE KİRALAMA GELİRLERİ

2016 yılı içerisinde İdaremize ait;

Dozer	: 1
Greyder	: 4
Silindir	: 1
Ekskavatör	: 1
Vidanjör	: 1
Kanal Kazıcı	: 1
Kompresör	: 1

olmak üzere İş makineleri toplam 10 defa kiraya verilerek **6.805 TL** gelir elde edilmiştir.



5- 2016 YILI İL ÖZEL İDARESİ ARAÇ ENVANTERİ

SIRA NO	ARACIN CİNSİ	ADEDİ
1	BİNEK OTOMOBİL	15
2	PİCKUP (4X4)	18
3	MİNİBÜS	5
4	OTOBÜS	6
5	KAMYONET	7
6	DAMPERLİ KAMYON	36
7	SABİT KASALI KAMYON	1
8	TİR (çekici)	3
9	ASFALT DİSTRİBİTÖRÜ	3
10	ARAZÖZ (SU TANKERİ)	6
11	KAMYON ROLEYTANK	1
12	VİDANJÖR	1
13	AKARYAKIT TANKERİ	1
14	ÇÖP TOPLAMA KAMYONU	12
15	YOL ÇİZGİ KAMYONU	1
16	KAYNAK MAKİNASI KAMYONU	1
17	KAPALI KASA KAMYON	1
18	VİNÇ	1
19	TRAKTÖR	3
20	GREYDER	10
21	DOZER	2
22	YÜKLEYİCİ	5
23	EKSKAVATÖR	7
24	KAZICI-YÜKLEYİCİ	11
25	SİLİNDİR	8
26	YAMA SİLİNDİRİ	3
27	ASFALT FİNİŞERİ	1
28	SEYYAR KOMPRESÖR	2
29	SEYYAR KAYNAK MAKİNASI	1
30	ÇEKİLİR TİP ASFALT TANKI	5
31	JENARATÖR	3
32	TREYLER ROLEYTANK	2
33	KASALI TREYLER	1
34	SEMİ TREYLER	3
35	YATAKLI YEMEKLİ KAMP TREYLER	8
TOPLAM		194

* **PERFORMANS GÖSTERGESİ** : Alınan araç sayısı.

6- MÜDÜRLÜĞE BAĞLI BİRİMLER

6-1 Ayniyat Saymanlığı

İdaremiz Yedek Parça Ambarı, Demirbaş Ambarı, İnşaat Ambarı ve Akaryakıt Ambarı' nın giriş çıkış kayıtlarını tutan ve kontrol eden Ayniyat Saymanlığı; bünyesinde bulunan **1 Ayniyat Saymanı, 7 Ambar Görevlisi** ile aşağıda belirtilen işleri yürütmektedir:

- Ambar ve ayniyat işlemlerini (giriş-çıkış ve hesap icmalleri) yapmak ve Sayıştay' a bildirmek,
- İdaremizin; demirbaş malzeme, kırtasiye, bilgisayar ve sarf malzeme ihtiyaçlarının alımını ve takibini yapmak,

İdaremiz ambarlarında Yedek Parça, Akaryakıt ve Madeni Yağ, Demirbaş ve İnşaat Malzemelerinin kayıtları düzenli olarak tutulmakta ve talep edilmesi halinde ilgili birime çıkışı yapılmaktadır.

Akaryakıt Ambarımızın kapasitesi, 220.000 litre olup araçlar ve personel, özel hazırlanmış kartlar aracılığıyla otomasyon sistemi içerisinde yakıt almakta ve bilgisayar ortamında kayıtları tutulmaktadır.

2016 yılı ARALIK ayı itibarı ile İdaremiz tarafından; 1.400.000 litre Motorin ve 15.000 litre Benzin, 4.319.154,00 TL bedelle ihale edilmiş olup iş artışı ile birlikte 1.607.793 litre Motorin ile 15.000 litre Benzin teslim alınmıştır.

MÜDÜRLÜĞE BAĞLI BİRİMLER

6-2 İhale Birimi

İdaremize ait veya diğer kurumlardan gelen Mal Alımı, Yapım İşi ve Hizmet Alımı ihaleleri; mevzuat hükümleri çerçevesinde 4734 sayılı Kamu İhale Kanunu'na göre ihale edilmekte ve sonuçlandırılmaktadır.

İhale Birimi; 1 Şef, 1 Memur ve 1 İşçi personelle ihale işlemlerini yürütmektedir.

Yaklaşık Maliyeti, Çevre ve Şehircilik İl Müdürlüğü tarafından veya diğer kurumlar tarafından hazırlanıp birimimize gönderilen ihaleler sonuçlandırıldıktan ve sözleşme imzalandıktan sonra İhale Dosyasının bir örneği; yer teslimi, kontrol, hak ediş ve kabul işlemlerini yapmak üzere üst yazı ile Çevre ve Şehircilik İl Müdürlüğüne veya ilgisine göre ilgili kuruma gönderilmektedir. Yaklaşık Maliyeti İdaremizde hazırlanan ihalelerde ise sözleşme imzalandıktan sonra dosya ilgili birime gönderilerek diğer işlemler tamamlanmaktadır.

2016 yılı Aralık ayı itibarı ile İhale Birimi tarafından; toplam **135** adet ihale sonuçlandırılmış olup, **18** adet ihalenin süreci ise devam etmektedir.

7- ASFALT ŞANTİYESİ

Bor Pınarbaşı Asfalt Şantiyesinde bulunan 90' lık konkasörde, DMK-3 Kırıcı Rotor kullanılması ile birlikte kapasite 200 t/h üzerine çıkarılmıştır. Sıcak ve soğuk asfalt kaplaması için ihtiyaç duyulan agrega, (0-5, 5-12, 12-19, 19-25) tesisimizde üretilmekte ve ihtiyaç fazlası olan malzeme şantiyemizde stoklanmaktadır. Yine asfalt yapımında kullanılan bitüm malzemesi AC 160/220; toplam kapasitesi 900 ton olan ısıtmalı tanklarda, MC 30 ise toplam kapasitesi 180 ton olan tanklarda stoklanmaktadır.

Şantiyemize; BSK (Bitümlü Sıcak Karışım) ve Roadmix üretimi için 160 t/h kapasiteli Asfalt Plant Tesisi kurulmuş olup satih kaplama ile yapılan yolların yamasında kullanılacak olan roadmix ve sıcak asfalt malzemesi Asfalt Plantinde üretilmektedir. Sıcak Asfalt ve Satih Kaplama için gerekli olan her türlü malzeme tesisimizde üretilip kullanılmaktadır.

Asfalt Plantinde ve Asfalt Isıtma Tanklarında LNG (Sıvılaştırılmış Doğalgaz) kullanmak üzere "50 m3 kapasiteli LNG Tankı ve Tesisatı" yapılmış ve Asfalt Tankları ısıtmasında daha önce motorin kullanılmakta iken LNG kullanımına geçilerek ısıtma maliyeti önemli ölçüde azaltılmıştır.

İÇ KONTROL GÜVENCE BEYANI

Üst yönetici olarak yetkim dahilinde; Bu raporda yer alan bilgilerin güvenilir, tam ve doğru olduğunu beyan ederim.

Bu raporda açıklanan faaliyetler için bütçe ile tahsis edilmiş kaynakların, planlanmış amaçlar doğrultusunda ve iyi mali yönetim ilkelerine uygun olarak kullanıldığını ve iç kontrol sisteminin işlemlerin yasalık ve düzenliliğine ilişkin yeterli güvenceyi sağladığını bildiririm.

Bu güvence, üst yönetici olarak sahip olduğum bilgi ve değerlendirmeler, iç kontroller, iç denetçi raporları ile Sayıştay raporları gibi bilgim dahilindeki hususlara dayanmaktadır.

Burada raporlanmayan, idarenin menfaatlerine zarar veren herhangi bir husus hakkında bilgim olmadığını beyan ederim.

(Niğde-20/02/2017)



Ertan PEYNİRCİOĞLU
Vali
Üst Yönetici

İÇ KONTROL GÜVENCE BEYANI

Harcama yetkilisi olarak yetkim dahilinde; Bu raporda yer alan bilgilerin güvenilir, tam ve doğru olduğunu beyan ederim.

Bu raporda açıklanan faaliyetler için idare bütçesinden harcama birimimize tahsis edilmiş kaynakların etkili, ekonomik ve verimli bir şekilde kullanıldığını, görev ve yetki alanım çerçevesinde iç kontrol sisteminin idari ve mali kararlar ile bunlara ilişkin işlemlerin yasalık ve düzenliliği hususunda yeterli güvenceyi sağladığını ve harcama birimimizde süreç kontrolünün etkin olarak uygulandığını bildiririm.

Bu güvence, harcama yetkilisi olarak sahip olduğum bilgi ve değerlendirmeler, iç kontroller, iç denetçi raporları ile Sayıştay raporları gibi bilgim dahilindeki hususlara dayanmaktadır.

Burada raporlanmayan, idarenin menfaatlerine zarar veren herhangi bir husus hakkında bilgim olmadığını beyan ederim.

(Niğde-20/02/2017)



Ali NEBOL

Genel Sekreter

Harcama Yetkilisi

MALİ HİZMETLER BİRİM YÖNETİCİSİNİN BEYANI

Mali hizmetler birim yöneticisi olarak yetkim dahilinde; Bu idarede, faaliyetlerin mali yönetim ve kontrol mevzuatı ile diğer mevzuata uygun olarak yürütüldüğünü, kamu kaynaklarının etkili, ekonomik ve verimli bir şekilde kullanılmasını temin etmek üzere iç kontrol süreçlerinin işletildiğini, izlendiğini ve gerekli tedbirlerin alınması için düşünce ve önerilerimin zamanında üst yöneticiye raporlandığını beyan ederim.

İdaremizin 2016 yılı Faaliyet Raporunun "Mali Bilgiler" bölümünde yer alan bilgilerin güvenilir, tam ve doğru olduğunu teyit ederim.

(Niğde 29/02/2017)

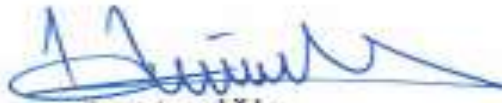

Hüseyin Yiğit

Muhasebe Yetkilisi



Hüseyin Uçar

Mali Hizmetler Müdürü

İÇ KONTROL GÜVENCE BEYANI

Harcama yetkilisi olarak yetkim dahilinde; Bu raporda yer alan bilgilerin güvenilir, tam ve doğru olduğunu beyan ederim.

Bu raporda açıklanan faaliyetler için idare bütçesinden harcama birimimize tahsis edilmiş kaynakların etkili, ekonomik ve verimli bir şekilde kullanıldığını, görev ve yetki alanım çerçevesinde iç kontrol sisteminin idari ve mali kararlar ile bunlara ilişkin işlemlerin yasalık ve düzenliliği hususunda yeterli güvenceyi sağladığını ve harcama birimimizde süreç kontrolünün etkin olarak uygulandığını bildiririm.

Bu güvence, harcama yetkilisi olarak sahip olduğum bilgi ve değerlendirmeler, iç kontroller, iç denetçi raporları ile Sayıştay raporları gibi bilgim dahilindeki hususlara dayanmaktadır.

Burada raporlanmayan, idarenin menfaatlerine zarar veren herhangi bir husus hakkında bilgim olmadığını beyan ederim.

(Niğde 20/02/2017)

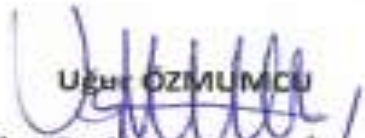
Uğur ÖZMUMCU
Plan Proje Yatırım ve İnşaat
Müdür V.

İÇ KONTROL GÜVENCE BEYANI

Harcama yetkilisi olarak yetkim dahilinde; Bu raporda yer alan bilgilerin güvenilir, tam ve doğru olduğunu beyan ederim.

Bu raporda açıklanan faaliyetler için idare bütçesinden harcama birimimize tahsis edilmiş kaynakların etkili, ekonomik ve verimli bir şekilde kullanıldığını, görev ve yetki alanım çerçevesinde iç kontrol sisteminin idari ve mali kararlar ile bunlara ilişkin işlemlerin yasalık ve düzenliliği hususunda yeterli güvenceyi sağladığını ve harcama birimimizde süreç kontrolünün etkin olarak uygulandığını bildiririm.

Bu güvence, harcama yetkilisi olarak sahip olduğum bilgi ve değerlendirmeler, iç kontroller, iç denetçi raporları ile Sayıştay raporları gibi bilgim dahilindeki hususlara dayanmaktadır.

Burada raporlanmayan, idarenin menfaatlerine zarar veren herhangi bir husus hakkında bilgim olmadığını beyan ederim.

(Niğde-29/02/2017)

Mahmut Sami ÜNAL
Kültür ve Sosyal İşler
Müdür V.

İÇ KONTROL GÜVENCE BEYANI

Harcama yetkilisi olarak yetkim dahilinde; Bu raporda yer alan bilgilerin güvenilir, tam ve doğru olduğunu beyan ederim.

Bu raporda açıklanan faaliyetler için idare bütçesinden harcama birimimize tahsis edilmiş kaynakların etkili, ekonomik ve verimli bir şekilde kullanıldığını, görev ve yetki alanım çerçevesinde iç kontrol sisteminin idari ve mali kararlar ile bunlara ilişkin işlemlerin yasallık ve düzenliliği hususunda yeterli güvenceyi sağladığını ve harcama birimimizde süreç kontrolünün etkin olarak uygulandığını bildiririm.

Bu güvence, harcama yetkilisi olarak sahip olduğum bilgi ve değerlendirmeler, iç kontroller, iç denetçi raporları ile Sayıştay raporları gibi bilgim dahilindeki hususlara dayanmaktadır.

Burada raporlanmayan, İdarenin menfaatlerine zarar veren herhangi bir husus hakkında bilgim olmadığını beyan ederim.

(Niğde-20/02/2017)

Selçuk ALTINSOY

İmar ve Kentsel İyileştirme
Müdür V.

İÇ KONTROL GÜVENCE BEYANI

Harcama yetkilisi olarak yetkim dahilinde; Bu raporda yer alan bilgilerin güvenilir, tam ve doğru olduğunu beyan ederim.

Bu raporda açıklanan faaliyetler için idare bütçesinden harcama birimimize tahsis edilmiş kaynakların etkili, ekonomik ve verimli bir şekilde kullanıldığını, görev ve yetki alanım çerçevesinde iç kontrol sisteminin idari ve mali kararlar ile bunlara ilişkin işlemlerin yasallık ve düzenliliği hususunda yeterli güvenceyi sağladığını ve harcama birimimizde süreç kontrolünün etkin olarak uygulandığını bildiririm.

Bu güvence, harcama yetkilisi olarak sahip olduğum bilgi ve değerlendirmeler, iç kontroller, iç denetçi raporları ile Sayıştay raporları gibi bilgim dahilindeki hususlara dayanmaktadır.

Burada raporlanmayan, idarenin menfaatlerine zarar veren herhangi bir husus hakkında bilgim olmadığını beyan ederim.

(Niğde 20/02/2017)

Mehmet İŞILAR
Tarımsal Hizmetler Müdürü

İÇ KONTROL GÜVENCE BEYANI

Harcama yetkilisi olarak yetkim dahilinde; Bu raporda yer alan bilgilerin güvenilir, tam ve doğru olduğunu beyan ederim.

Bu raporda açıklanan faaliyetler için idare bütçesinden harcama birimimize tahsis edilmiş kaynakların etkili, ekonomik ve verimli bir şekilde kullanıldığını, görev ve yetki alanım çerçevesinde iç kontrol sisteminin idari ve mali kararlar ile bunlara ilişkin işlemlerin yasalık ve düzenliliği hususunda yeterli güvenceyi sağladığını ve harcama birimimizde süreç kontrolünün etkin olarak uygulandığını bildiririm.

Bu güvence, harcama yetkilisi olarak sahip olduğum bilgi ve değerlendirmeler, iç kontroller, iç denetçi raporları ile Sayıştay raporları gibi bilgim dahilindeki hususlara dayanmaktadır.

Burada raporlanmayan, idarenin menfaatlerine zarar veren herhangi bir husus hakkında bilgim olmadığını beyan ederim.

(Niğde-20/02/2017)

Nihat ÖZARAS
Su ve Kanal Hizmetleri
Müdür V.

İÇ KONTROL GÜVENCE BEYANI

Harcama yetkilisi olarak yetkim dahilinde; Bu raporda yer alan bilgilerin güvenilir, tam ve doğru olduğunu beyan ederim.

Bu raporda açıklanan faaliyetler için idare bütçesinden harcama birimimize tahsis edilmiş kaynakların etkili, ekonomik ve verimli bir şekilde kullanıldığını, görev ve yetki alanım çerçevesinde iç kontrol sisteminin idari ve mali kararlar ile bunlara ilişkin işlemlerin yasallık ve düzenliliği hususunda yeterli güvenceyi sağladığını ve harcama birimimizde süreç kontrolünün etkin olarak uygulandığını bildiririm.

Bu güvence, harcama yetkilisi olarak sahip olduğum bilgi ve değerlendirmeler, iç kontroller, iç denetçi raporları ile Sayıştay raporları gibi bilgim dahilindeki hususlara dayanmaktadır.

Burada raporlanmayan, idarenin menfaatlerine zarar veren herhangi bir husus hakkında bilgim olmadığını beyan ederim.

(Niğde 20/02/2017)

Betül ER
Ruhsat ve Denetim Müdürü

İÇ KONTROL GÜVENCE BEYANI

Harcama yetkilisi olarak yetkim dahilinde; Bu raporda yer alan bilgilerin güvenilir, tam ve doğru olduğunu beyan ederim.

Bu raporda açıklanan faaliyetler için idare bütçesinden harcama birimimize tahsis edilmiş kaynakların etkili, ekonomik ve verimli bir şekilde kullanıldığını, görev ve yetki alanım çerçevesinde iç kontrol sisteminin idari ve mali kararlar ile bunlara ilişkin işlemlerin yasalık ve düzenliliği hususunda yeterli güvenceyi sağladığını ve harcama birimimizde süreç kontrolünün etkin olarak uygulandığını bildiririm.

Bu güvence, harcama yetkilisi olarak sahip olduğum bilgi ve değerlendirmeler, iç kontroller, iç denetçi raporları ile Sayıştay raporları gibi bilgim dahilindeki hususlara dayanmaktadır.

Burada raporlanmayan, idarenin menfaatlerine zarar veren herhangi bir husus hakkında bilgim olmadığını beyan ederim.

(Niğde-29/02/2017)

GÜlay BARIN
Yazı İşleri Müdürü

İÇ KONTROL GÜVENCE BEYANI

Harcama yetkilisi olarak yetkim dahilinde; Bu raporda yer alan bilgilerin güvenilir, tam ve doğru olduğunu beyan ederim.

Bu raporda açıklanan faaliyetler için idare bütçesinden harcama birimimize tahsis edilmiş kaynakların etkili, ekonomik ve verimli bir şekilde kullanıldığını, görev ve yetki alanım çerçevesinde iç kontrol sisteminin idari ve mali kararlar ile bunlara ilişkin işlemlerin yasallık ve düzenliliği hususunda yeterli güvenceyi sağladığını ve harcama birimimizde süreç kontrolünün etkin olarak uygulandığını bildiririm.

Bu güvence, harcama yetkilisi olarak sahip olduğum bilgi ve değerlendirmeler, iç kontroller, iç denetçi raporları ile Sayıştay raporları gibi bilgim dahilindeki hususlara dayanmaktadır.

Burada raporlanmayan, idarenin menfaatlerine zarar veren herhangi bir husus hakkında bilgim olmadığını beyan ederim.

{Niğde-20/02/2017}

Halil İbrahim SOYDAŞ
Destek Hizmetleri Müdür V.

İÇ KONTROL GÜVENCE BEYANI

Harcama yetkilisi olarak yetkim dahilinde; Bu raporda yer alan bilgilerin güvenilir, tam ve doğru olduğunu beyan ederim.

Bu raporda açıklanan faaliyetler için idare bütçesinden harcama birimimize tahsis edilmiş kaynakların etkili, ekonomik ve verimli bir şekilde kullanıldığını, görev ve yetki alanım çerçevesinde iç kontrol sisteminin idari ve mali kararlar ile bunlara ilişkin işlemlerin yasalık ve düzenliliği hususunda yeterli güvenceyi sağladığını ve harcama birimimizde süreç kontrolünün etkin olarak uygulandığını bildiririm.

Bu güvence, harcama yetkilisi olarak sahip olduğum bilgi ve değerlendirmeler, iç kontroller, iç denetçi raporları ile Sayıştay raporları gibi bilgim dahilindeki hususlara dayanmaktadır.

Burada raporlanmayan, idarenin menfaatlerine zarar veren herhangi bir husus hakkında bilgim olmadığını beyan ederim.

(Niğde-2902/2017)



Işıl ÇAKICI

Yol ve Ulaşım Hizmetleri

Müdürü

İÇ KONTROL GÜVENCE BEYANI

Harcama yetkilisi olarak yetkim dahilinde; Bu raporda yer alan bilgilerin güvenilir, tam ve doğru olduğunu beyan ederim.

Bu raporda açıklanan faaliyetler için idare bütçesinden harcama birimimize tahsis edilmiş kaynakların etkili, ekonomik ve verimli bir şekilde kullanıldığını, görev ve yetki alanım çerçevesinde iç kontrol sisteminin idari ve mali kararlar ile bunlara ilişkin işlemlerin yasalık ve düzenliliği hususunda yeterli güvenceyi sağladığını ve harcama birimimizde süreç kontrolünün etkin olarak uygulandığını bildiririm.

Bu güvence, harcama yetkilisi olarak sahip olduğum bilgi ve değerlendirmeler, iç kontroller, iç denetçi raporları ile Sayıştay raporları gibi bilgim dahilindeki hususlara dayanmaktadır.

Burada raporlanmayan, idarenin menfaatlerine zarar veren herhangi bir husus hakkında bilgim olmadığını beyan ederim.

(Niğde-20/02/2017)

Şahide DAL

Emlak ve İstimlak Müdürü

İÇ KONTROL GÜVENCE BEYANI

Harcama yetkilisi olarak yetkim dahilinde; Bu raporda yer alan bilgilerin güvenilir, tam ve doğru olduğunu beyan ederim.

Bu raporda açıklanan faaliyetler için idare bütçesinden harcama birimimize tahsis edilmiş kaynakların etkili, ekonomik ve verimli bir şekilde kullanıldığını, görev ve yetki alanım çerçevesinde iç kontrol sisteminin idari ve mali kararlar ile bunlara ilişkin işlemlerin yasallık ve düzenliliği hususunda yeterli güvenceyi sağladığını ve harcama birimimizde süreç kontrolünün etkin olarak uygulandığını bildiririm.

Bu güvence, harcama yetkilisi olarak sahip olduğum bilgi ve değerlendirmeler, iç kontroller, iç denetçi raporları ile Sayıştay raporları gibi bilgim dahilindeki hususlara dayanmaktadır.

Burada raporlanmayan, idarenin menfaatlerine zarar veren herhangi bir husus hakkında bilgim olmadığını beyan ederim.

(Niğde 20/02/2017)

Hulusi BAYOL
Basın Yayın ve Halka İlişkiler
Müdür V.

İÇ KONTROL GÜVENCE BEYANI

Harcama yetkilisi olarak yetkim dahilinde; Bu raporda yer alan bilgilerin güvenilir, tam ve doğru olduğunu beyan ederim.

Bu raporda açıklanan faaliyetler için idare bütçesinden harcama birimimize tahsis edilmiş kaynakların etkili, ekonomik ve verimli bir şekilde kullanıldığını, görev ve yetki alanım çerçevesinde iç kontrol sisteminin idari ve mali kararlar ile bunlara ilişkin işlemlerin yasalık ve düzenliliği hususunda yeterli güvenceyi sağladığını ve harcama birimimizde süreç kontrolünün etkin olarak uygulandığını bildiririm.

Bu güvence, harcama yetkilisi olarak sahip olduğum bilgi ve değerlendirmeler, iç kontroller, iç denetçi raporları ile Sayıştay raporları gibi bilgim dahilindeki hususlara dayanmaktadır.

Burada raporlanmayan, idarenin menfaatlerine zarar veren herhangi bir husus hakkında bilgim olmadığını beyan ederim.

(Niğde-20/02/2017)

Gülay ÖKSÜZOĞLU
İnsan Kaynakları ve Eğitim
Müdürü

İÇ KONTROL GÜVENCE BEYANI

Harcama yetkilisi olarak yetkim dahilinde; Bu raporda yer alan bilgilerin güvenilir, tam ve doğru olduğunu beyan ederim.

Bu raporda açıklanan faaliyetler için idare bütçesinden harcama birimimize tahsis edilmiş kaynakların etkili, ekonomik ve verimli bir şekilde kullanıldığını, görev ve yetki alanım çerçevesinde iç kontrol sisteminin idari ve mali kararlar ile bunlara ilişkin işlemlerin yasalık ve düzenliliği hususunda yeterli güvenceyi sağladığını ve harcama birimimizde süreç kontrolünün etkin olarak uygulandığını bildiririm.

Bu güvence, harcama yetkilisi olarak sahip olduğum bilgi ve değerlendirmeler, iç kontroller, iç denetçi raporları ile Sayıştay raporları gibi bilgim dahilindeki hususlara dayanmaktadır.

Burada raporlanmayan, idarenin menfaatlerine zarar veren herhangi bir husus hakkında bilgim olmadığını beyan ederim.

(Niğde-20/02/2017)

Burcu TERECK
Hukuk Müşaviri V.