



**2015 Yılı**  
Faaliyet Raporu

# GENEL BİLGİLER

*Niğde İl Özel İdaresi Faaliyet Raporu aşağıdaki ekip tarafından hazırlanmıştır.*

<b>Ali NEBOL</b>	: Genel Sekreter / Koordinatör
<b>Abdullah KARKI</b>	: Genel Sekreter Yardımcısı
<b>Mustafa TÜRKAN</b>	: Emlak İstimlak Müdür Vekili
<b>Burcu TEREÇİ</b>	: Hukuk Müşaviri
<b>Mehmet IŞILAR</b>	: Tarımsal Hizmetler Müdürü
<b>Şahide DAL</b>	: İmar ve Kentsel İyileştirme Müdürü
<b>Hüseyin UÇAR</b>	: Mali Hizmetler Müdürü
<b>Nihat ÖZARAS</b>	: Plan Proje Yatırım ve İnşaat Müdürü
<b>Serhat ÜNVER</b>	: Kültür ve Sosyal İşler Müdürü
<b>Işıl ÇAKICI</b>	: Yol ve Ulaşım Hizmetleri Müdürü
<b>Gülay ÖKSÜZOĞLU</b>	: İnsan Kaynakları ve Eğitim Müdürü
<b>Evren ARAS</b>	: Ruhsat ve Denetim Müdürü
<b>Halil İbrahim SOYDAŞ</b>	: Destek Hizmetleri Müdürü
<b>Hulusi BAYOL</b>	: Basın Yayın ve Halkla İlişkiler Müdür Vekili
<b>Selen ZÜLFİKAR</b>	: Mali Hizmetler Uzmanı
<b>Mahmut Sami ÜNAL</b>	: Muhasebeci

Grafik & Tasarım



Baskı



Ahipaşa Mah. Karahafız Sk. Baysal Apt. Niğde  
Tel: 0388 232 0 400



































# TAKDİM

Kamu idarelerinin stratejik planlama ve performans programları uyarınca yürütülen faaliyetlerini belirlenmiş performans göstergelerine göre, hedef ve gerçekleştirme durumlarında meydana gelen sapmaların nedenlerini açıklayacak ve idarenin faaliyet sonuçlarını gösterecek şekilde mali ve hesap verme sorumluluğunun en önemli unsurlarından olan faaliyet raporlarını bir yıllık bütçe uygulamasının sonrasında raporlamaları hükme bağlanmıştır.

Niğde İl Özel İdaresi'nin 2015 yılına ait faaliyet raporu, 5302 sayılı İl Özel İdare Kanunu'nun 39. maddesi ve 5018 sayılı Kamu Mali Yönetimi ve Kontrol Kanunu'nun 41. maddesi çerçevesinde hazırlanmıştır. Bu kapsamda kalkınma planları ve programlarında yer alan politika ve hedefler doğrultusunda kamu kaynaklarının etkili, ekonomik, verimli bir şekilde elde edilmesi, kullanılması; hesap verebilirliği ve mali saydamlığı sağlamak üzere, kamu mali yönetim yapısı ve işleyişi, kamu bütçesinin hazırlanması, uygulanması, tüm mali işlemlerin muhasebeleştirilmesi, raporlanması ve mali kontrolü düzenlemek amaçlanmıştır.

2015 yılı faaliyet raporu genel anlamda idarenin harcama yetkisi verdiği ve ödenek kullandığı harcama yetkililerine ait faaliyetlerin bileşkesi olarak mali tabloları, performans ölçütlerini, idarenin geleceğe dönük öngörülerini, 2015 yılı faaliyet değerlendirmesi, özel idarenin kendi imkanları ve devletin desteği ile yapmış olduğu faaliyetleri, yatırım hizmetlerini ve önemli projelere ait bilgileri konu almaktadır.

Bu çerçevede hazırlanan faaliyet raporu, il özel idaresinin yapmış olduğu çalışmaların kamuoyuna duyurulması, yürütülen faaliyetlerle ulaşılan sonuçların görülebilmesi, ilgililerin faaliyetlerle ilgili bilgi edinebilmesi, kurumsal bazda özeleştirilip yapılabilmesi, kamuda iyi yönetim ilkelerinin hayata geçirilmesi ve özellikle kamu yönetiminde saydamlığın artırılması açısından büyük bir önem taşımaktadır.

2015 yılı Faaliyet Raporunun hazırlanmasında katkıda bulunanları, emeği geçenleri gayretlerinden dolayı kutlar, başarılarının devamını dilerim.

**Necmeddin KILIÇ**

Vali





# İÇİNDEKİLER

17

GENEL BİLGİLER

33

İDAREYE İLİŞKİN BİLGİLER

43

AMAÇ VE FAALİYETLER

47

FAALİYETLERE İLİŞKİN  
BİLGİLER

319

EKLER





# GENEL BİLGİLER



# Misyon

Yasayla verilen mahalli ve müşterek nitelikteki;

Gençlik ve spor, sağlık, tarım, sanayi ve ticaret, ilin çevre düzeni planı, bayındırlık ve iskan, toprağın korunması, erozyonun önlenmesi, kültür, sanat, turizm, sosyal hizmet ve yardımlar, yoksullara mikro kredi verilmesi, çocuk yuvaları ve yetiştirme yurtları, ilk ve orta öğretim kurumlarının arsa temini, binalarının yapımı, bakım ve onarımı ile diğer ihtiyaçlarının karşılanmasına ilişkin hizmetleri il sınırları içinde,

İmar, yol, su, kanalizasyon, katı atık, çevre, acil yardım ve kurtarma, orman köylerinin desteklenmesi, ağaçlandırma, park ve bahçe tesislerine ilişkin hizmetleri belediye sınırları dışında,

Katılımcılık, etkinlik, saydamlık, hesap verebilirlik ilkeleri çerçevesinde yürütmek, halkımızın yaşam kalitesini ve ilimizin refah düzeyini yükseltmektir.



# Vizyon

Katılımcı, şeffaf, demokratik ve insan odaklı bir yerel yönetim anlayışı içinde halkımızla el ele vererek, potansiyel kaynaklarımızı da harekete geçirerek, ülke genelinde ilklerin öncüsü olan bir İl Özel İdare olmak.



# YETKİ GÖREV VE SORUMLULUKLAR



Fotoğraf: Fatih Kızılkaya / Çamardı



## İl Özel İdaresinin Kuruluşu

5302 sayılı İl Özel İdare Kanununun 4. maddesinde il özel idarelerinin kuruluşu şu şekilde tanımlanmıştır. İl özel idaresi, ilin kurulmasına dair kanunla kurulur ve ilin kaldırılmasıyla tüzel kişiliği sona erer.

## İl Özel İdaresinin Görev Alanı

5302 sayılı İl Özel İdare Kanununun 5. maddesinde il özel idarelerinin görev alanı şu şekilde tanımlanmıştır. İl özel idaresinin görev alanı il sınırlarını kapsar

## Görev ve Sorumluluklar

5302 sayılı İl Özel İdare Kanununun 6. maddesinde il özel idaresinin görev sorumlulukları şu şekilde düzenlenmiştir.

İl özel idaresi mahalli müşterek nitelikte olmak şartıyla;

Sağlık, gençlik ve Sspor, tarım, sanayi ve ticaret; Belediye sınırları il sınırı olan büyükşehir belediyeleri hariç ilin çevre düzeni planı, bayındırlık ve iskan, toprağın korunması, erozyonun önlenmesi, kültür, sanat, turizm, sosyal hizmet ve yardımlar, yoksullara mikro kredi verilmesi, çocuk yuvaları ve yetiştirme yurtları; ilk ve orta öğretim kurumlarının arsa temini, binalarının yapım, bakım ve onarımı ile diğer ihtiyaçlarının karşılanmasına ilişkin hizmetleri il sınırları içinde,

İmar, yol, su, kanalizasyon, katı atık, çevre, acil yardım ve kurtarma, orman köylerinin desteklenmesi, ağaçlandırma, park ve bahçe tesisine ilişkin hizmetleri belediye sınırları dışında yapmakla görevli ve yetkilidir.

Bakanlıklar ve diğer merkezi idare kuruluşları; yapım, bakım ve onarım işleri, devlet ve il yolları, içme suyu, sulama suyu, kanalizasyon, enerji nakil hattı, sağlık, eğitim, kültür, turizm, çevre, imar,





kapsamında belirli bir projenin gerçekleştirilmesi amacıyla il özel idaresine aktarıldığı halde, aktarıldığı mali yılı takip eden yıl sonuna kadar tahsis edildiği proje için kullanılmayacağı anlaşılan ödenekler, ilgili bakanın onayı ile bu fıkra kapsamında değerlendirilmek ve başka bir projede kullanılmak üzere aynı veya başka bir il özel idaresine veya ilgili mevzuatı çerçevesinde kullanılmak üzere Toplu Konut İdaresine aktarılabilir.

Kamu kurum ve kuruluşlarının 5/1/1961 tarihli ve 237 sayılı Taşıt Kanunu kapsamındaki araçlarının alımı, işletilmesi, bakım ve onarımı ile bürolarının ihtiyaçları; kamu konutlarının yapım, bakım, işletme ve onarımı ile emniyet hizmetlerinin gerektirdiği teçhizat alımıyla ilgili harcamalar il özel idaresi bütçesinden karşılanabilir.

İl çevre düzeni planı; valinin koordinasyonunda, büyükşehirlerde büyükşehir belediyeleri, diğer illerde il belediyesi ve il özel idaresi ile birlikte yapılır. İl çevre düzeni planı belediye meclisi ile il genel meclisi tarafından onaylanır.

Hizmetlerin yerine getirilmesinde öncelik sırası, il özel idaresinin mali durumu, hizmetin ivediliği ve verildiği yerin gelişmişlik düzeyi dikkate alınarak belirlenir.

İl özel idaresi hizmetleri, vatandaşlara en yakın yerlerde ve en uygun yöntemlerle sunulur. Hizmet sunumunda özür, yaşlı, düşkün ve dar gelirli durumuna uygun yöntemler uygulanır.

Hizmetlerin diğer mahalli idareler ve kamu kuruluşları arasında bütünlük ve uyum içinde yürütülmesine yönelik koordinasyon o ilin valisi tarafından sağlanır.

4562 sayılı Organize Sanayi Bölgeleri Kanunu ile Sanayi ve Ticaret Bakanlığına ve organize sanayi bölgelerine tanınan yetki ve sorumluluklar bu kanun kapsamı dışındadır.

bayındırlık, iskan, gençlik ve spor gibi hizmetlere ilişkin yatırımlar ile bakanlıklar ve diğer merkezi idare kuruluşlarının görev alanına giren diğer yatırımları, kendi bütçelerinde bu hizmetler için ayrılan ödenekleri il özel idarelerine aktarmak suretiyle gerçekleştirebilir. Aktarma işlemi ilgili bakanın onayıyla yapılır ve bu ödenekler tahsis amacı dışında kullanılamaz. İş, il özel idaresinin tabi olduğu usul ve esaslara göre sonuçlandırılır. İl özel idareleri de bütçe imkanları ölçüsünde bu yatırımlara kendi bütçesinden ödenek aktarabilir. Bu fıkraya göre, bakanlıklar ve diğer merkezi idare kuruluşları tarafından aktarılacak ödenekler ile gerçekleştirilecek yatırımlar, birinci fıkrada öngörülen görev alanı sınırlamasına tabi olmayan bütün il sınırları içinde yapılabilir. Bu fıkra







## Yetki ve İmtiyazlar

5302 sayılı İl Özel İdare Kanununun 7. maddesinde il özel idaresinin yetkileri ve imtiyazları şu şekilde düzenlenmiştir.

Kanunlarla verilen görev ve hizmetleri yerine getirebilmek için her türlü faaliyette bulunmak, gerçek ve tüzel kişilerin faaliyetleri için kanunlarda belirtilen izin ve ruhsatları vermek ve denetlemek.

Kanunların il özel idaresine verdiği yetki çerçevesinde yönetmelik çıkarmak, emir vermek, yasak

koymak ve uygulamak, kanunlarda belirtilen cezaları vermek.

Hizmetlerin yürütülmesi amacıyla, taşınır ve taşınmaz malları almak, satmak, kiralamak veya kiraya vermek, takas etmek, bunlar üzerinde sınırlı aynı hak tesis etmek.

Borç almak ve bağış kabul etmek.

Vergi, resim ve harçlar dışında kalan ve miktarı yirmibeşmilyar Türk Lirasına kadar olan dava konusu uyuşmazlıkların anlaşmayla tasfiyesine karar vermek.





Özel kanunları gereğince il özel idaresine ait vergi, resim ve harçların tarh, tahakkuk ve tahsilini yapmak.

Belediye sınırları dışındaki gayri sıhhi müesseseler ile umuma açık istirahat ve eğlence yerlerine ruhsat vermek ve denetlemek. Ancak, sivil hava ulaşımına açık havaalanları bünyesinde yer alan tüm tesislere işyeri açma ve çalışma ruhsatı dahil her türlü ruhsat, Sivil Havacılık Genel Müdürlüğü tarafından verilir. Bu konuya ilişkin usul ve esaslar Sivil Havacılık Genel Müdürlüğünce hazırlanacak bir yönetmelikle düzenlenir.



İl özel idaresi, hizmetleri ile ilgili olarak, halkın görüş ve düşüncelerini belirlemek amacıyla kamuoyu yoklaması ve araştırması yapabilir.

İl özel idaresinin mallarına karşı suç işleyenler Devlet malına karşı suç işlemiş sayılır. 2886 sayılı Devlet İhale Kanununun 75 inci maddesi hükümleri il özel idaresi taşınmazları hakkında da uygulanır.

İl özel idaresinin proje karşılığı borçlanma yoluyla elde edilen gelirleri, vergi, resim ve harçları, şartlı bağışlar ve kamu hizmetlerinde fiilen kullanılan malları haczedilemez.

### Muafiyetler

5302 sayılı İl Özel İdare Kanununun 8. maddesinde il özel idaresine tanınan muafiyetler şu şekilde düzenlenmiştir.

İl özel idaresinin kamu hizmetine ayrılan veya kamunun yararlanmasına açık, gelir getirmeyen taşınmaz malları ile bunların inşa ve kullanımları katma değer vergisi ile özel tüketim vergisi hariç her türlü vergi, resim, harç, katkı ve katılma paylarından muaftır.

T.C.  
**nigöde**  
İL ÖZEL İDARESİ

  
**2015 Yılı**  
Faaliyet Raporu

# ÖZEL İDARELERİNİN ORGANLARI, GÖREV VE YETKİLERİ

## İl Genel Meclisi

5302 sayılı İl Özel İdare Kanununun 9. maddesinde il genel meclisi şu şekilde tanımlanmıştır.

İl genel meclisi, il özel idaresinin karar organıdır ve ilgili kanunda gösterilen esas ve usullere göre ildeki seçmenler tarafından seçilmiş üyelerden oluşur.

## Görev ve Yetkiler

5302 sayılı İl Özel İdare Kanununun 10. maddesinde il genel meclisinin görev ve yetkileri şu şekilde tanımlanmıştır.

İl genel meclisinin görev ve yetkileri şunlardır:

Stratejik plan ile yatırım ve çalışma programlarını, il özel idaresi faaliyetlerini ve personelinin performans ölçütlerini görüşmek ve karara bağlamak.

Bütçe ve kesin hesabı kabul etmek, bütçede kurumsal kodlama yapılan birimler ile fonksiyonel sınıflandırmanın birinci düzeyleri arasında aktarma yapmak.

Belediye sınırları il sınırı olan büyükşehir belediyeleri hariç il çevre düzeni planı ile belediye sınırları dışındaki alanların imar planlarını görüşmek ve karara bağlamak.

Borçlanmaya karar vermek.

Bütçe içi işletmeler ile Türk Ticaret Kanununa tabi ortaklıklar kurulmasına veya bu ortaklıklardan ayrılmaya, sermaye artışına ve gayrimenkul yatırım ortaklığı kurulmasına karar vermek.

Taşınmaz mal alımına, satımına, trampa edilmesine, tahsisine, tahsis şeklinin değiştirilmesine veya tahsisli bir taşınmazın akar haline getirilmesine izin; üç yıldan fazla kiralanmasına ve süresi yirmibeş yılı geçmek kaydıyla bunlar üzerinde sınırlı aynı hak tesisine karar vermek.

Şartlı bağışları kabul etmek.

İl özel idaresi adına imtiyaz verilmesine ve il özel idaresi yatırımlarının yap-işlet veya yap-işlet-devret modeli ile yapılmasına, il özel idaresine ait şirket, işletme ve iştiraklerin özelleştirilmesine karar vermek.

Encümen üyeleri ile ihtisas komisyonları üyelerini seçmek.

İl özel idaresi tarafından çıkarılacak yönetmelikleri kabul etmek.

Norm kadro çerçevesinde il özel idaresinin ve bağlı kuruluşlarının kadrolarının ihdas, iptal ve değiştirilmesine karar vermek.

Yurt içindeki ve yurt dışındaki mahalli idareler ve mahalli idare birliğiyle karşılıklı işbirliği yapılmasına karar vermek.

Diğer mahalli idarelerle birlik kurulmasına, kurulmuş birliklere katılmaya veya ayrılmaya karar vermek.

İl özel idaresine kanunlarla verilen görev ve hizmetler dışında kalan ve ilgililerin isteğine bağlı hizmetler için uygulanacak ücret tarifesini belirlemek.



2015 Yılı

Faaliyet Raporu







# İl Genel Meclis Üyeleri



**Mahmut PEŞİN**  
İl Genel Meclis Başkanı



**Ali Dede TEKİN**  
AK PARTİ • ÇİFTLİK



**Bülent KÜÇÜKTUNA**  
AK PARTİ • NİĞDE



**Durmuş Ali PALTA**  
AK PARTİ • ÇİFTLİK



**Fahrettin ANIL**  
AK PARTİ • BOR



**Rizvan İNANÇ**  
AK PARTİ • BOR



**Gafur KARACA**  
AK PARTİ • ÇAMARDI



**Göksel AKÇAM**  
AK PARTİ • ULUKIŞLA

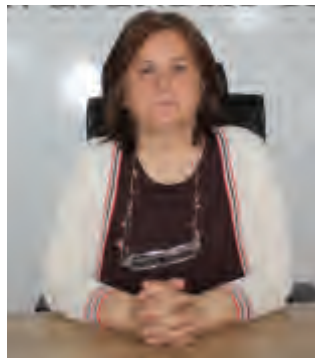

**Mahide YARAMIŞ**  
MHP • MERKEZ



**Mevlüt ŞAHİN**  
AK PARTİ • MERKEZ





**Mustafa TECİMER**  
MHP • BOR



**Nihat UYSAL**  
AK PARTİ • ALTUNHİSAR



**Rasim YILMAZ**  
CHP • MERKEZ



**Sabri BOZDAĞ**  
AK PARTİ • BOR



**Şahin TULGAR**  
AK PARTİ • ULUKIŞLA



**Tahsin EREN**  
MHP • MERKEZ



**Ünal PINAR**  
AK PARTİ • ÇAMARDI



**Vedat KİRAZCI**  
MHP • ALTUNHİSAR



**Yusuf YALÇIN**  
MHP • ÇİFTLİK







### Meclis Başkanlık Divanı

5302 sayılı İl Özel İdare Kanununun 11. maddesinde meclis başkanlık divanı şu şekilde tanımlanmıştır.

İl genel meclisi, seçim sonuçlarının ilanını izleyen beşinci gün kendiliğinden toplanır. Bu toplantıda meclise en yaşlı üye başkanlık eder. Meclis, bu toplantıda, üyeleri arasından ve gizli oyla meclis başkanını, meclis birinci ve ikinci başkan vekillerini, ikisi yedek olmak üzere dört katip üyeyi ilk iki yıl için görev yapmak üzere seçer. İlk iki yıldan sonra seçilecek başkanlık divanı, yapılacak ilk mahalli idareler seçimlerine kadar görev yapar. Meclis başkanlık divanı seçimi üç gün içinde tamamlanır.

Meclis başkanlığı ve başkanlık divanında boşalma olması durumunda, kalan süreyi tamamlamak

üzere, yenisi seçilir.

İl genel meclisine meclis başkanı, bulunmaması durumunda meclis birinci başkan vekili, onun da bulunmaması durumunda ikinci başkan vekili başkanlık eder.

Meclis başkanı, meclis çalışmalarında düzeni sağlamakla yükümlüdür.

İl genel meclisinin çalışmalarına ilişkin esas ve usuller İçişleri Bakanlığı tarafından çıkarılacak yönetmelikle düzenlenir.

### İl Encümeni

5302 sayılı İl Özel İdare Kanununun 25. maddesinde il encümeni şu şekilde tanımlanmıştır.

İl encümeni valinin başkanlığında, genel sekreter ile İl Genel Meclisi'nin her yıl kendi üyeleri arasında seçeceği üç üye ve Vali'nin her yıl birim amirle-







laştırma kararlarını almak ve uygulamak.

Öngörülmeleyen giderler ödeneğinin harcama yerlerini belirlemek.

Bütçede fonksiyonel sınıflandırmanın ikinci düzeyleri arasında aktarma yapmak.

Kanunlarda öngörülen cezaları vermek.

Vergi, resim ve harçlar dışında kalan ve miktarı beşmilyar Türk Lirasına kadar olan ihtilafların sulhen halline karar vermek.

Taşınmaz mal satımına, trampa edilmesine ve tahsisine ilişkin kararları uygulamak, süresi üç yılı geçmemek üzere kiralanmasına karar vermek.

Belediye sınırları dışındaki umuma açık yerlerin açılış ve kapanış saatlerini belirlemek. Vali tarafından havale edilen konularda görüş bildirmek.

Kanunlarla verilen diğer görevleri yapmak.

### Seçilmiş İl Encümen Üyeleri



Gafur KARACA



Nihat UYSAL



Durmuş Ali BALTA

ri arasında seçeceği iki üyeden oluşur.

Valinin katılmadığı encümen toplantısına genel sekreter başkanlık eder.

Encümen toplantılarına gündemdeki konularla ilgili olarak, ilgili birim amirleri vali tarafından oy hakkı olmaksızın görüşleri alınmak üzere çağrılabilir.

### İl Encümenin Görev ve Yetkileri

5302 sayılı İl Özel İdare Kanununun 26. maddesinde il encümenin görev ve yetkileri şu şekilde tanımlanmıştır.

Encümenin görev ve yetkileri şunlardır:

Stratejik plan ve yıllık çalışma programı ile bütçe ve kesin hesabı inceleyip il genel meclisine görüş bildirmek.

Yıllık çalışma programına alınan işlerle ilgili kamu-





# Vali



5302 sayılı İl Özel İdare Kanununun 29. maddesinde vali şu şekilde tanımlanmıştır.

Vali, il özel idaresinin başı ve tüzel kişiliğinin temsilcisidir.



2015 Yılı

Faaliyet Raporu

## Görev ve Yetkiler

5302 sayılı İl Özel İdare Kanununun 30. maddesinde valinin görev ve yetkileri şu şekilde tanımlanmıştır.

Valinin görev ve yetkileri şunlardır:

İl özel idaresi teşkilatının en üst amiri olarak il özel idaresi teşkilatını sevk ve idare etmek, il özel idaresinin hak ve menfaatlerini korumak.

İl özel idaresini stratejik plana uygun olarak yönetmek, il özel idaresinin kurumsal stratejilerini oluşturmak, bu stratejilere uygun olarak bütçeyi, il özel idaresi faaliyetlerinin ve personelinin performans ölçütlerini hazırlamak ve uygulamak, izlemek ve değerlendirmek, bunlarla ilgili raporları meclise sunmak.

İl özel idaresini Devlet dairelerinde ve törenlerde, davacı veya davalı olarak da yargı yerlerinde temsil etmek veya vekil tayin etmek.

İl encümenine başkanlık etmek.

İl özel idaresinin taşınır ve taşınmaz mallarını idare etmek.

İl özel idaresinin gelir ve alacaklarını takip ve tahsil etmek.

Yetkili organların kararını almak şartıyla sözleşme yapmak.

İl genel meclisi ve encümen kararlarını uygulamak.

Bütçeyi uygulamak, bütçede meclis ve encümenin yetkisi dışında kalan aktarmaları yapmak.

İl özel idaresi personelini atamak.

İl özel idaresi, bağlı kuruluşlarını ve işletmelerini denetlemek.

Şartsız bağışları kabul etmek.

İl halkının huzur, esenlik, sağlık ve mutluluğu için gereken önlemleri almak.

Bütçede yoksul ve muhtaçlar için ayrılan ödeneği kullanmak.

Kanunlarla il özel idaresine verilen ve il genel meclisi veya il encümeni kararını gerektirmeyen görevleri yapmak ve yetkileri kullanmak.

## Yönetimin Diğer Görevlileri

Vali, il özel idare hizmetlerinin yürütülmesinde; ilçelerde kaymakamlardan, ilde ise merkezi yönetimin taşra teşkilatı görevlilerinden yararlanabilir.



T.C.  
niğde  
İL ÖZEL İDARESİ

2015 Yılı  
Faaliyet Raporu







# İDAREYE İLİŞKİN BİLGİLER



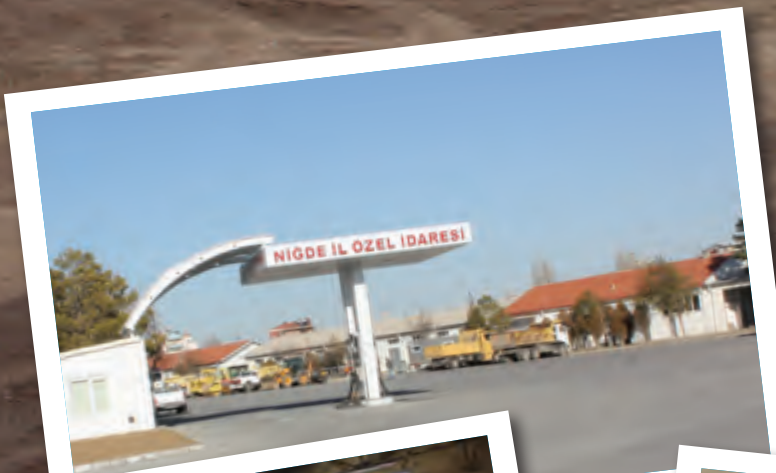



## Fiziki Yapı

Niğde İl Özeli İdaresi; mülkiyeti kendisine ait olan İlhanlı Mahallesi Sabancı Bulvarı No:1 adresinde 3 katlı ana bina ve müştemilatından oluşan hizmet binası ile Yukarı Kayabaşı Mahallesi Sağlık Caddesi üzerinde bulunan 4 katlı Meclis Binası'nda hizmet vermektedir.

İdaremiz Yazı İşleri Müdürlüğü meclis binasında hizmet vermekte olup, diğer tüm müdürlükler hizmet binasında hizmet vermektedir.





# Teşkilat Yapısı



**Necmeddin KILIÇ**  
Vali



**Ali Nebol**  
Genel Sekreter

## Teşkilat

5302 sayılı İl Özel İdare Kanununun 35. maddesinde özel idare teşkilatı şu şekilde tanımlanmıştır.

İl özel idaresi teşkilatı; genel sekreterlik, mali işler, sağlık, tarım, imar, insan kaynakları, hukuk işleri birimlerinden oluşur. İlin nüfusu, fiziki ve coğrafi yapısı, ekonomik, sosyal, kültürel özellikleri ile gelişme potansiyeli dikkate alınarak norm kadro sistemine ve ihtiyaca göre oluşturulacak diğer birimlerin kurulması, kaldırılması veya birleştirilmesi il genel meclisinin kararıyla olur. Bu birimler büyükşehir belediyesi olan illerde daire başkanlığı ve müdürlük, diğer illerde müdürlük şeklinde kurulur.

Genel sekreter, il özel idaresi hizmetlerini vali adına ve onun emirleri yönünde, mevzuat hükümlerine, il genel meclisi ve il encümeni kararlarına, il özel idaresinin amaç ve politikalarına, stratejik plan ve yıllık çalışma programına göre düzenler ve yürütür. Bu amaçla il özel idaresi kuruluşlarına gereken emirleri verir ve bunların uygulanmasını gözetir ve sağlar.

Genel sekreter yukarıda belirtilen hizmetlerin yürütülmesinden valiye karşı sorumludur.

Toplam nüfusu 3.000.000'a kadar olan illerde, ihtiyaca göre en fazla iki, nüfusu bunun üzerinde olan illerde en fazla dört genel sekreter yardımcılığı kadrosu ihdas edilebilir.

İlçelerde, özel idare işlerini yürütmek amacıyla kaymakama bağlı ilçe özel idare teşkilatı oluşturulabilir.



# Teşkilat Şeması

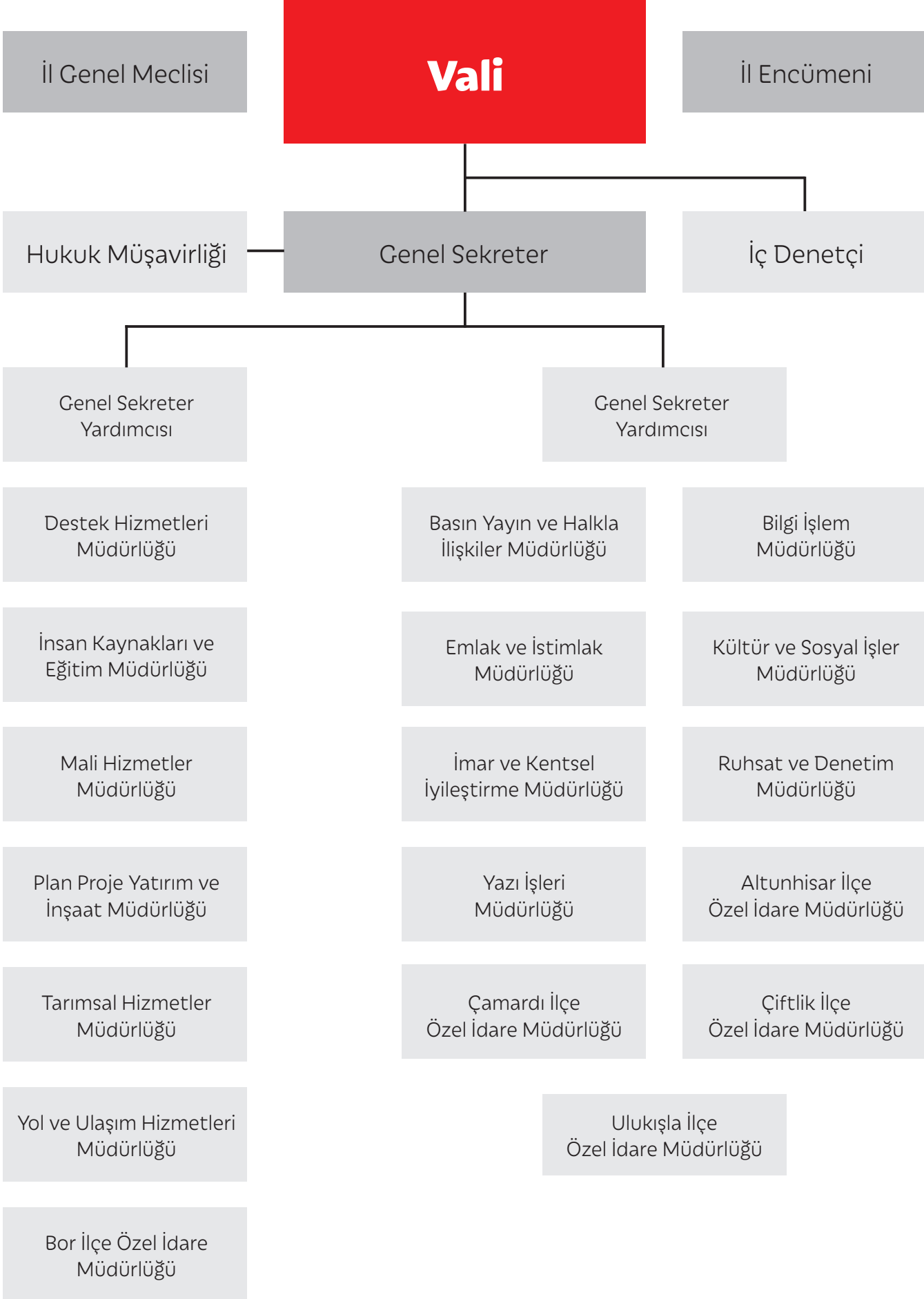



# İl Özel İdare Personel İcmali

Niğde İl Özel İdaresi 2015 yılında faaliyetlerini 101 memur ve 158 işçi olmak üzere toplam 259 personeli ile yürütmüştür. Personele ilişkin çeşitli parametrelerde hazırlanan tablolar ve tablolara ilişkin grafikler aşağıda verilmiştir.

## Personelin Çalıştığı Teşkilata ve Sınıfına Göre Dağılımı

657 Sayılı Yasaya Tabi Çalışan	
Merkez Teşkilatı	89
İlçe Teşkilatı	12
<b>Toplam</b>	<b>101</b>

İş Kanununa Tabi Çalışan	
Merkez Teşkilatı	157
İlçe Teşkilatı	1
<b>Toplam</b>	<b>158</b>

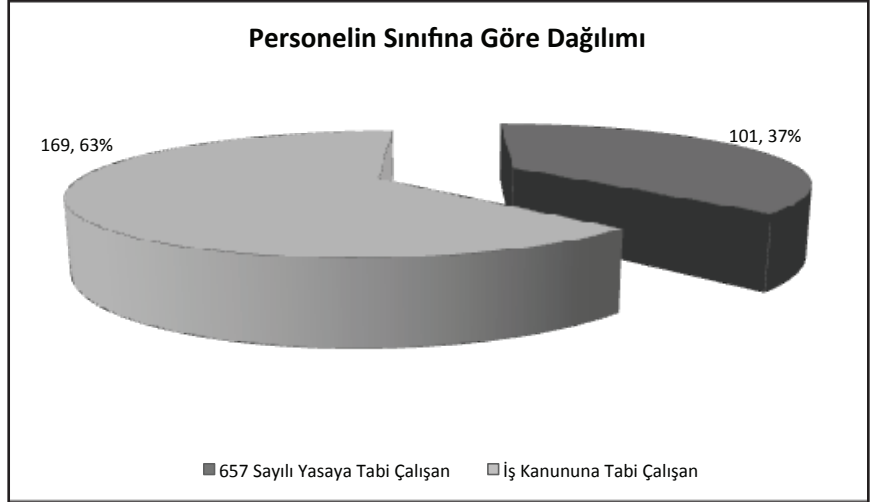

## Personelin Cinsiyete Göre Dağılımı

Personelin Cinsiyeti	Personel Sayısı İşçi	Personel Sayısı Memur
Kadın	6	24
Erkek	152	77
<b>Toplam</b>	<b>158</b>	<b>101</b>

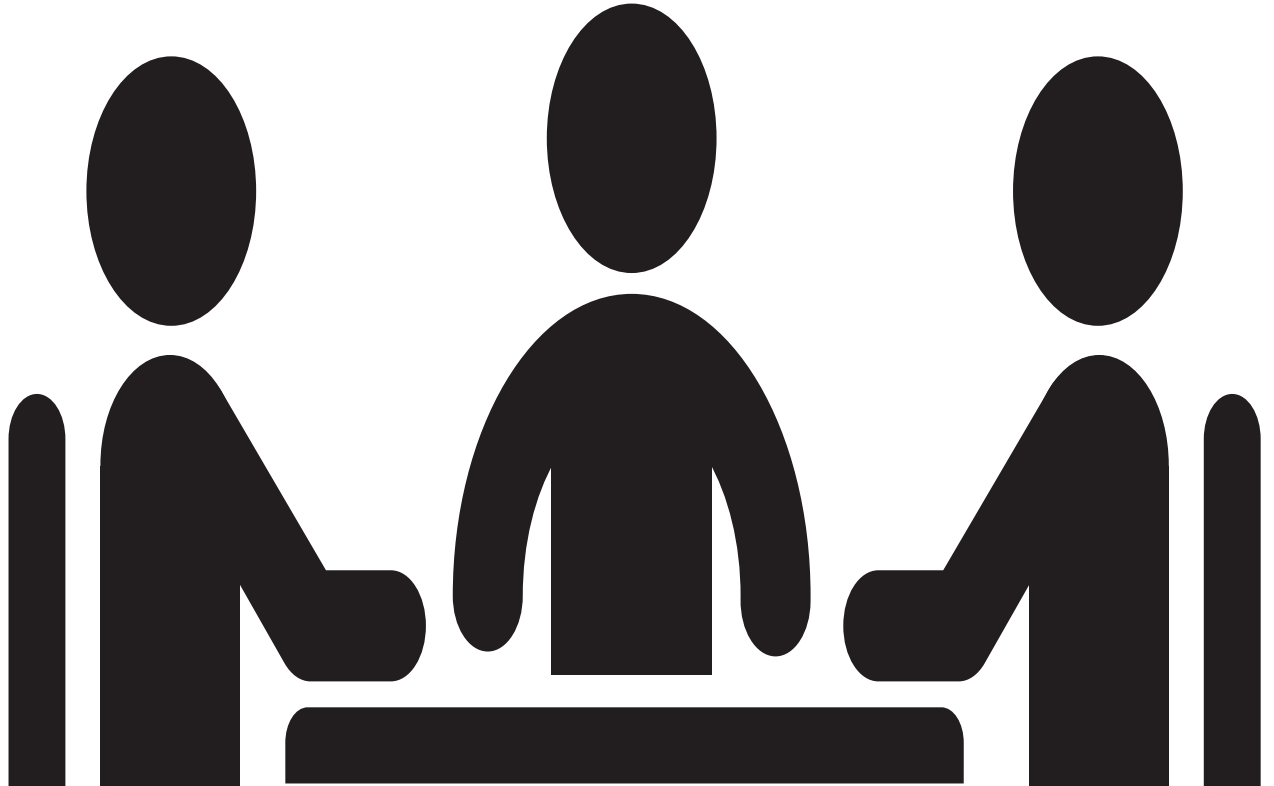

## Personelin Eğitim Durumlarına Göre Dağılımı

Mezuniyet Durumu	Toplam	Personel Sayısı (İşçi)	Personel Sayısı (Memur)
İlkokul	112	110	2
Ortaokul	22	21	1
İlköğretim	5	0	5
Lise	31	21	10
Önlisans	26	4	22
Lisans	57	2	55
Yüksek Lisans	6	0	6
Doktora ve Sonrası	0		0
<b>Toplam</b>	<b>259</b>	<b>158</b>	<b>101</b>

## Memur Personelin Hizmet Sınıflarına Göre Dağılımı

Hizmet Sınıfları	Personel Sayısı
Genel İdare Hizmetleri	43
Avukatlık Hizmetleri	2
Teknik Hizmetler	49
Yardımcı Hizmetler	7
Sağlık Hizmetleri	0
<b>Toplam</b>	<b>101</b>

## Personelin Yaşa Göre Dağılımı

Yaş Aralığı	Personel Sayısı
20-29	22
30-39	29
40-49	179
50-59	29
<b>Toplam</b>	<b>259</b>

## Memur Personelin Hizmet Yılına Göre Dağılımı

Yıl Aralığı	Personel Sayısı
0-5	33
6-10	9
11-15	9
16-20	18
21-25	18
26-30	9
31 yıl ve üzeri	5
<b>Toplam</b>	<b>101</b>

## Personelin İstihdam Şekline Göre Dağılımı

İstihdam Şekli	Personel Sayısı
Memur	101
İşçi	158
<b>Toplam</b>	<b>259</b>

## İşçi Personelin Hizmet Yılına Göre Dağılımı

Yıl Aralığı	Personel Sayısı
0-5	3
6-10	5
11-15	7
16-20	58
21-25	74
26-30	11
31 yıl ve üzeri	0
<b>Toplam</b>	<b>158</b>



# İlçe Özel İdareler

Niğde İl Özel İdaresi ilçe teşkilatı ilimizin Altunhisar, Bor, Çamardı, Çiftlik ve Ulukışla ilçelerinde örgütlenmiştir.

İlçelere ait personel icmali aşağıdaki tabloda gösterilmiştir.



Altunhisar İlçe Özel İdare



Bor İlçe Özel İdare



Çamardı İlçe Özel İdare



Çiftlik İlçe Özel İdare



Ulukışla İlçe Özel İdare

## Personelin Çalıştığı Teşkilata ve Sınıfına Göre Dağılımı

İlçe Özel İdare Personel İcmali		
İlçesi	Ünvanı	Adedi
Altunhisar	Müdür	1
	Memur	1
Bor	Müdür	1
	Memur	2
Çamardı	Müdür	1
	Memur	2
Çiftlik	Müdür	1
	Memur	2
Ulukışla	Müdür	1
	Memur	-
	İşçi	1
<b>Toplam</b>		<b>13</b>

## **Bilgi ve Teknolojik Kaynaklar**

Hizmet binasında 1 adet IBM System x3650 sunucu, 1 adet Zywall usg 300 firevall, 1 adet Zyxell ES-2024 omurğa switch, 6 adet zyxell ES-124P switch bulunmaktadır.

IBM Sunucu araç takip sistemi için kullanılmaktadır.

İnternet hizmeti Metro Ethernet hat üzerinden sağlanmaktadır. Meclis binası ve ilçe özel idarelere uzaktan erişim ile hizmet verilmektedir. Gerekli durumlarda yerinde müdahalede yapılmaktadır.

idaremiz envanterine kayıtlı 158 adet masaüstü bilgisayar, 18 adet Laptop ve IPAD, 61 yazıcı, 13 adet tarayıcının, 99 telefon makinası ve 2 adet faks makinası bulunmaktadır.







# AMAÇ HEDEF VE FAALİYETLER



# Amaç Hedef ve Faaliyetler

Genel olarak ifade etmek gerekirse, Niğde İl Özel İdaresi'nin amacı; X. Beş Yıllık Kalkınma Planı ve Vizyon 2023 belgesine hizmet etmektir. Bununla birlikte, üst ölçekli planlar taranmış, amaç ve hedef birlikteliği gözetilerek ilin kalkınma çabalarına bütüncül, sonuçlara yönelik ve öz bir politika çerçevesi oluşturmak, ilgili tüm plan paydaşlarını eşgüdüm içerisinde belirlenen hedefler istikametinde harekete geçirmek suretiyle, Niğde ilini bulunduğu sosyo-ekonomik konumdan çok daha ileri bir düzeye taşımak amaçlanmıştır.

Niğde İl Özel İdaresi kalkınma planları, programlar, ilgili mevzuat ve benimsediği temel ilkeler çerçevesinde, geleceğe ilişkin vizyon ve misyonu oluşturmuştur.

Bu amaçla; imkansız olmayan, ölçülebilir, somut, yatırım, hizmet ve faaliyetlerle, yükümlülükler belirlenmiş, kamusal mal ve hizmet akışının nicelik ve nitelik yönünden geliştirilmesi, kamusal mal ve hizmetlere ulaşılabilirlik düzeyinin yükseltilerek, vatandaş memnuniyetinin artırılması ve uzun dönemli sonuç etmek, uzun dönem yaşamına devam edebilmek, sürdürülebilir rekabet üstünlüğü, ortalamanın üzerinde getiri hedeflenmiştir.

Bu hedefin gerçekleştirilmesine yönelik olarak kırsal kalkınma stratejileri kapsamında; su ve toprak kaynaklarının etkin kullanımı,

Üreticilerin örgütlenme ve bilgi düzeyinin artırılması,

Kırsal ekonominin çeşitlendirilmesi,

Kırsal alt ve üst yapının geliştirilmesi,

Kırsal yerleşimlerin geliştirilmesi ve korunması,

Çevreci iyi tarım uygulamalarının geliştirilmesine katkı sağlaması,

Orman kaynaklarının sürdürülebilir kullanımının sağlanması,

Makine parkının genç tutulması,

Kurumsal kapasitenin yükseltilmesine yönelik çalışmaların yapılması,

Kurumun tanınırlığını artırılması,

Jeotermal kaynakların tanıtımının yapılarak özel sektörün ilgisinin çekilmesi,

Turizmin çeşitlendirilerek, ilin kış turizminde cazibe merkezi haline getirilmesi,

Çocukların zengin ve farklı bakış açılarına sahip olmalarına katkı sağlamak amacıyla bilim merkezleri, çocuk müzeleri kurulmasına katkı sağlanması,

AR-GE yenilik çalışmalarına ağırlık verilmesi,

Eğitim, sağlık ve spor hizmetlerinin güçlendirilmesi,

Ekonomik ve sosyal yoksunluk içinde bulunan gruplara yönelik hizmetlerin artırılması

Çevre ve mekansal gelişme boyutunda, hava, su, toprak kirliliğine yönelik tedbirlerin alınması öncelikli amaçları arasındadır.

Oluşturulan strateji doğrultusunda uygulama, izleme ve değerlendirmenin daha sağlıklı yapılabilmesi açısından stratejik amaç, hedef ve faaliyetler belirlenmiştir. Bu stratejik amaçlar ve hedefler belirlenirken idaremizin vizyonunu gerçekleştirmesine katkı sağlaması gerekliliği özellikle dikkate alınmıştır.

## Temel Politikalar ve İlkelerimiz

### Temel Politikalar

Niğde İl Özel İdaresi 2015-2019 Yılı Stratejik Planı'nda yer alan hususların tamamı temel politika ve önceliğimizdir.

Bu politikalarımızı hayata geçirirken aşağıdaki ilkeler doğrultusunda çalışılacaktır.

### İlkelerimiz

İlkelerimiz iki ana başlıkta ele alınmıştır. Bunlar; Bireylerle İlgili İlkelerimiz ve Yönetim ve Hizmet Süreçleriyle ilgili ilkelerimizdir.

## Bireyler ile İlgili İlkelerimiz

Gelişmelere Açık

Hoşgörülü

Hukuka ve İnsan Haklarına Saygılı

Erişilebilir

Sağ Duyulu

Analiz Yapabilen

Çevreye Duyarlı

Eşit

Öngörülü

Tarafsız

Güvenilir

Dinamik

T.C. **nigde**  
İL ÖZEL İDARESİ

## Yönetim ve Hizmet Süreçleri ile İlgili İlkelerimiz

Katılımcı

Maliyet Etkili ve Hesap Verebilen

Şeffaf

Kaliteli Hizmet

İhtiyaçlara Duyarlı

Hukukun Üstünlüğüne İnanan

  
2015 Yılı  
Faaliyet Raporu







# FAALİYETLERE İLİŞKİN BİLGİ VE DEĞERLENDİRMELER



# Yazı İşleri Müdürlüğü

## Yazı İşleri Müdürlüğü Personeli ve İcmali



Ünvan	Kişi
Müdür	1
Şef	1
Ekonomist	1
Hizmetli	1
<b>Toplam</b>	<b>4</b>

## İl Genel Meclis Çalışmaları

Niğde İl Genel Meclisi 2015 yılı 12 aylık dönemde 11 olağan toplantı yapılmış olup, 70 birleşimde toplam 302 adet karar alınmıştır.

## İl Genel Meclisi Faaliyetleri

İl Genel Meclisi Faaliyetleri	Yapılan Toplantı Adedi	11
	Toplam Birleşim Adedi	70
	Alınan Karar Adedi	302
	Alınan Kararların Komisyona Dağılımı	101





## II. Komisyonlarca Raporlanan Kararların Komisyonlara Dağılımı

Kararların Komisyonlara Göre Dağılımı	Bütçe ve Plan Komisyonu	13
	İmar Bayındırlık Komisyonu	83
	Çeşitli İşler Komisyonu	1
	Çeşitli İşler Komisyonu+Bütçe ve Plan Komisyonu	1
	Eğitim Kültür ve Sosyal Hizmetler Komisyonu+Bütçe ve Plan Komisyonu+Çeşitli İşler Komisyonu	1
	Bütçe ve Plan Komisyonu + İmar ve Bayındırlık Komisyonu	1
	Tarım Komisyonu	1





## İl Encümeni Çalışmaları

Niğde İl Encümeni 2015 yılı 12 aylık dönemde 50 toplantı yapmış olup, 444 adet karar almıştır.

### İl Encümen Faaliyetleri

İl Encümen Faaliyetleri	Yapılan Toplantı Adedi	50
	Alınan Karar Adedi	444
	Sunulan Teklif Adedi	444

### İl Encümenine Yapılan Tekliflerin Birimlere Göre Dağılımı

Tekliflerin Birimlere Göre Dağılımı	Ruhsat ve Denetim Müdürlüğü	5
	Kültür ve Sosyal İşler Müdürlüğü	19
	Hukuk Müşavirliği	-
	İmar ve Kentsel İyileştirme Müdürlüğü	199
	Plan Proje Yatırım ve İnşaat Müdürlüğü	12
	Yol ve Ulaşım Hizmetleri Müdürlüğü	1
	İnsan Kaynakları ve Eğitim Müdürlüğü	4
	Mali Hizmetler Müdürlüğü	25
	İl Encümeni	45
	Yazı İşleri Müdürlüğü	3
	Emlak ve İstimlak Müdürlüğü	111
	Tarımsal Hizmetler Müdürlüğü	10
	Destek Hizmetleri Müdürlüğü	10









# Mali Bilgiler

## Mali Hizmetler Müdürlüğü Personel ve İcmali



Ünvan	Kişi
Müdür	1
Memur	6
<b>Toplam</b>	<b>7</b>

### 2015 Mali Yılı Gider Bütçesi Fonksiyonel Sınıflandırması

Kodu	Açıklama	Bütçe ile Kabul Edilen (TL)	Ek Ödenek (TL)	Toplam Bütçe (TL)
01	Genel Kamu Hizmetleri	20.755.995	5.810.000	26.565.995
02	Savunma Hizmetleri	249.000		249.000
03	Kamu Düzeni ve Güvenlik Hizmetleri	300.000		300.000
04	Ekonomik İşler ve Hizmetleri	6.510.001	4.520.000	11.030.001
05	Çevre Koruma Hizmetleri	1.400.000	3.300.000	4.700.000
06	İskan ve Toplum Refahı Hizmetleri	4.955.000	6.370.000	11.325.000
07	Sağlık Hizmetleri	300.001		300.001
08	Dinlenme Kültür ve Din Hizmetleri	440.002		440.002
09	Eğitim Hizmetleri	5.000.000		5.000.000
10	Sosyal Güvenlik ve Yardımlaşma Hizmetleri	90.001,00		90.001
	<b>Toplam</b>	<b>40.000.000</b>	<b>20.000.000</b>	<b>60.000.000</b>

## 2015 Mali Yılı Gelir Bütçesi Ekonomik Sınıflandırması

Kodu	Açıklama	Bütçe ile Kabul Edilen (TL)	Ek Ödenek (TL)	Toplam Bütçe (TL)
01	Vergi Gelirleri	1		1
03	Teşebbüs ve Mülkiyet Gelirleri	2.745.004		2.745.004
04	Alınan Bağış ve Yardımlar	25		25
05	Diğer Gelirler	37.238.971	18.000.000	55.238.971
06	Sermaye Gelirleri	16.006	2.000.000	2.016.006
09	Red ve İadeler (-)	7		7
<b>Toplam</b>		<b>40.000.000</b>	<b>20.000.000</b>	<b>60.000.000</b>

## İl Özel İdaresi 2015 Mali Yılı Kesin Hesabı Gider Bütçesi

Kodu	Açıklama	Tutar (TL)
01	Genel Kamu Hizmetleri	62.186.983
02	Savunma Hizmetleri	108.843
03	Kamu Düzeni ve Güvenlik Hizmetleri	2.087.661
04	Ekonomik İşler ve Hizmetleri	40.181.620
05	Çevre Koruma Hizmetleri	4.759.674
06	İskan ve Toplum Refahı Hizmetleri	13.261.812
07	Sağlık Hizmetleri	4.388.609
08	Dinlenme Kültür ve Din Hizmetleri	8.713.666
09	Eğitim Hizmetleri	33.310.346
10	Sosyal Güvenlik ve Sosyal Yardımlaşma Hizmetleri	818.141
<b>Toplam</b>		<b>169.817.355</b>

## İl Özel İdaresi 2015 Mali Yılı Kesin Hesabı Gelir Bütçesi

Kodu	Açıklama	Tutar (TL)
01	Vergi Gelirleri	13.383
03	Teşebbüs ve Mülkiyet Gelirleri	3.274.352
04	Alınan Bağış ve Yardımlar	114.624.246
05	Diğer Gelirler	55.401.084
06	Sermaye Gelirleri	1.929.994
	Red ve İadeler (-)	0
<b>Toplam</b>		<b>175.243.059</b>





## 2015 Mali Yılı 12 Aylık Öz Gelirlerinin Gerçekleşme Durumu

Kodu	Açıklama	Tutar (TL)
01.6.9.99	Diğer Harçlar	13.383
03.1.1.01	Şartname Satışları	30.925
03.1.2.99	Diğer Hizmet Gelirleri	198.175
03.6.1.01	Lojman Kira Gelirleri	96.773
03.6.1.02	Ecrimisil Gelirleri	91.817
03.6.1.99	Diğer Taşınmaz Kira Gelirleri	2.834.236
03.6.2.01	Taşınır Kira Gelirleri	22.426
05.1.9.03	Faizler	3.548.294
05.2.2.51	Merkezi İdare Vergi Gelirleri	48.169.044
05.2.8.51	Maden İşletmelerinden Alınan Paylar	651.281
05.2.9.99	Diğer Paylar	1.514.013
05.3.2.99	Diğer İdari Para Cezaları	434.013
05.3.4.01	Vergi Ve Amme Alacakları Gecikme Zamları	122.291
05.9.1.01	İrat Kaydedilecek Nakdi Teminatlar	32.695
05.9.1.03	İrat Kaydedilecek Teminat Mektupları	112.320
05.9.1.99	Yukarıda Tanımlanmayan Diğer Çeşitli Gelirler	817.133
06.1.5.01	Diğer Taşınmaz Satış Gelirleri	1.929.994
<b>Toplam</b>		<b>60.618.813</b>

## Bakanlık Tahsisli Gelirler

Kodu	Açıklama	Tutar (TL)
04.2.1.51	Muhtar Ödenekleri	2.987.945
04.2.1.99	Cari Nitelikli Genel Bütçeden Alınan Gelirler	21.908.397
04.4.2.04	Kişilerden Alınan Yardım Ve Bağışlar	400.000
04.5.1.01	Genel Bütçeli İdarelerden Alınan Cari Proje Yardımları	4.015.064
04.5.2.01	Genel Bütçeli İdarelerden Alınan Sermaye Yardımları	85.014.129
04.5.2.05	Mahalli İdarelerden Alınan Proje Yardımlar	298.711
<b>Toplam</b>		<b>114.624.246</b>

## 2015 Mali Yılı İl Özel İdare Kaynakları İle Yapılan Giderler

Kodu	Giderin Türü	Harcama (TL)
01	Personel Giderleri	3.801.870
02	Sosyal Güvenlik Kurumlarına Devlet Primi Giderleri	855.443
03	Mal Ve Hizmet Alımı Giderleri	7.190.111
05	Cari Transferler	281.055
06	Sermaye Giderleri	40.689.214
07	Sermaye Transferleri	4.377.376
<b>Toplam</b>		<b>57.195.070</b>



## 2015 Mali Yılı Bakanlık Kaynakları İle Yapılan Giderler

Kodu	Giderin Türü	Harcama (TL)
01	Personel Giderleri	21.802.315
02	Sosyal Güvenlik Kurumlarına Devlet Pirim Giderleri	2.674.126
03	Mal Ve Hizmet Alımı Giderleri	7.331.617
05	Cari Transferler	858.141
06	Sermaye Giderleri	79.956.086
<b>Toplam</b>		<b>112.622.285</b>

## 2015 Mali Yılı Özel İdarece İle Yapılan Tüm Giderler

Kodu	Giderin Türü	Harcama (TL)
01	Personel Giderleri	25.604.186
02	Sosyal Güvenlik Kurumlarına Devlet Pirim Giderleri	3.529.569
03	Mal Ve Hizmet Alımı Giderleri	14.521.728
05	Cari Transferler	1.139.196
06	Sermaye Giderleri	120.645.299
07	Sermaye Transferleri	4.377.376
<b>Toplam</b>		<b>169.817.355</b>



# İdaremizin Diğer Kurumlara Verdiği Katkılar ve Bakanlık Kaynaklı Ödenekler

## MİLLİ EĞİTİM MÜDÜRLÜĞÜ

### Harcama İcmali

Sıra	Ödeneğin Konusu	Durumu	2015 Yılı Ödeneği (TL)	Harcama (TL)
1	İlköğretim Okulların Yapımı	Devam Ediyor	8.273.398,00	6.222.510,00
2	İlköğretim Okulların Onarımı	İş Bitti	3.543.836,00	3.485.484,00
3	Bor Merkez 24 Derslik Onur Ekemen Ortaokul Yapım	Devam Ediyor	3.666.260,00	3.666.260,00
4	Ortaöğretim Okulların Bakım ve Onarımı	İş Bitti	1.591.112,00	1.579.944,00
5	Kız Meslek Lisesi ve Yurt Yapımı	Devam Ediyor	8.318.130,00	7.066.375,00
6	Bor İmam Hatip Lisesi Yapımı	Devam Ediyor	7.552.000,00	7.353.389,00
7	Okul Küçük Onarım Giderleri	Devam Ediyor	572.662,00	211.916,00
8	Okul Mefruşat Alımı	Devam Ediyor	2.140.724,00	172.945,00
9	Cari Giderler(Taşıma,Elktrik,Su ve Yakacak)	Devam Ediyor	7.545.584,00	3.995.229,00
10	Niğde Merkez Sarıköprü Mah. (Bor Yolu) Okul Yapımı	Devam Ediyor	1,00	
11	Niğde Merkez Kumluca Mah. (Hastane Karşısı) Okul Yapımı	Devam Ediyor	1,00	
12	Niğde Merkez Zahide Sefer İlkokul Yapımı	Devam Ediyor	1,00	
13	Niğde Sarıköprü Mah. (Mevlana O.O.) Okul Yapımı	Devam Ediyor	1,00	
14	Bor Merkez Dink Mah. (Zafer İlkokulu) Okul Yapımı	Devam Ediyor	1,00	
15	Niğde Merkez ve İlçelere 11 Adet Z Kütüphane Yapım	İş Bitti	1,00	1.042.685,00
16	Çiftlik Öğretmen Evi Yapım	Devam Ediyor	1,00	
17	Çamardı Öğretmen Evi Yapım	Devam Ediyor	1,00	
<b>TOPLAM</b>			<b>43.203.714,00</b>	<b>34.796.710,00</b>



## Eđitime Niđe'li Hayirseverlerden Byk Destek



Niđe deli hayirseverler Sayde ve Mahmut Tek´ten 100 đrenci ve 4 derslik kapasiteli anaokulu yaptırılmak zere bađıřta bulundular. Hayirseverler Sayde ve Mahmut Tek ile Milli Eđitim Bakanlıđı adına Niđe Valisi Sayın Necmeddin Kılıç arasında imzalanan protokol geređi yaptırılacak okul 2016-2017 eđitim-đretim yılında hizmete girecektir.

İmza treninde Niđe Valisi Necmeddin KILIÇ, Niđe Belediye Başkan Yardımcısı Mustafa YİĐİT, İl Milli Eđitim Mdr Halil İbrahim Yařar, İl zel İdare Genel Sekreteri Ali NEBOL, İl Milli Eđitim Mdr Yardımcıları Fatih Altan ve Ahmet Sinan ECER hazır bulundular.

Niđe İl Milli Mdr Halil İbrahim Yařar; "Hayirsever kardeřlerimiz Niđe Merkez'de bir anaokulu yaptırmak istediklerini bu amaçla 500.000 TL bađıř yapmak istediklerini bize iletiler. Biz de Gazi İlkokulu'nun bahçesindeki msait alana 4 derslikli anaokulumuzu yapabileceđimizi kendilerine bildirdik. Bugn anaokulumuzun yapılması iin protokol imzalamak zere buradayız." dedi.

Niđe Valisi Necmeddin Kılıç hayirseverlerimizin

duygularını đrenmek istemesi zerine hayirseverlerimiz yıllardır byle bir hayır yaparak eđitime katkıda bulunma isteđinde olduklarını ifade ettiler.

Mahmut Tek'in Sađlık Bakanlıđı'ndan emekli řofr olduđunu, eřinin ise tuhafiyeye iřlettiđini đrenen Niđe Valisi Necmeddin KILIÇ; "Deđerli arkadaşlar bugnk bu hizmetin arpıcı olan tarafı serveti bankalarda birikmiř, limitleri ařmıř birisi deđil, zengin birisi yok karřımızda. řofr emeklisi olan bir arkadaşımız ama gnlleri zengin. lkeye hizmet etmek istiyorlar. Sınırlı varlıklarının nemli bir blmn getirip bize veriyorlar. Bunun bir rnek olmasını, maddi durumları iyi olan vatandaşlarımıza rnek olmasını diliyorum. Niđe olarak Milli Eđitim Bakanlıđı'nın derslik ortalamasının zerindeyiz. Derslik bařına dřen đrenci sayımız 23 civarında yani ok iyi durumdayız. Okul ncesi eđitimi dizayn etmeye uđrařıyoruz. 2-6 Yař arası ocuklarımızı olabildiđince okula ekmeye alıřıyoruz. Bu projemizin ucundan tutarak bize destek veren hayirseverimize ok teřekkr ediyor, řkranlarımızı sunuyoruz." dedi. Yapılan konuřmaların ardından protokol imzalandı.



T.C.  
niđe  
İL ZEL İDARESİ

2015 Yılı  
Faaliyet Raporu





## Merkez Kırbağları Ortaöğretim Kız Kampüsü Projesi

32.020 m2 alan üzerine inşa edilen Niğde Merkez Kız Kampüsü içerisinde inşa edilen 32 derslikli Kız Meslek Lisesi bünyesinde modern sınıflar, pansiyon binasına iki adet tüp geçit, okul bahçesinde tenis kortları, basketbol, voleybol sahaları bulunuyor.

Öğrenciler için elektronik takip sistemi kullanılacak kampüs ayrıca 24 derslikli Kız İmam Hatip Lisesini de kapsayacak. 300 öğrenci kapasiteli öğrenci yurdu ve kapalı spor salonu öğrencilerin bütün ihtiyaçlarına cevap verecek şekilde projelendirildi. Öğrenci yurdu içerisinde sauna,

fitnes salonu, buhar banyosu ve dinlenme alanları öğrencilerin ders dışı vakitlerini sosyal aktivitelerle değerlendirmelerine olanak sağlayacak. 8.318,130 lira KDV dahil ihale bedeli ile ilimize kazandırılan kampüsün inşaatı tamamlanarak çevre düzenlemesi işleri yapılmakta olup, eğitime hazırdır.

### Kampüste Yeralan Binalar

32 Derslikli Kız Meslek Lisesi  
300 Yataklı Öğrenci Yurdu  
24 Derslikli Kız İmam Hatip Lisesi  
Kapalı Spor Salonu



2015 Yılı

Faaliyet Raporu









## Bor Merkez Öğrenim Kampüsü

Niğde Bor Merkez Kızıyer Mevkiine yapılacak olan orta öğrenim kampüsü toplam 10.568.37 m2 alana oturacaktır. 11.389.135 TL yaklaşık maliyetli proje 7.552.000 lira (KDV dahil) bedelle ihale edilmiş olup işin süresi 365 takvim günü olarak belirlenmiştir. Niğde Bor Eğitim Kampüsü projesinde 24 Derslikli

İmam Hatip Lisesi, 200 öğrenci kapasiteli öğrenci yurdu ve kapalı spor salonu bulunuyor.

720 öğrenci kapasiteli okulda 24 derslik, 2 adet Fen Laboratuvarı, Resim ve Müzik dersliği, Beden Eğitimi Salonu, Bilgisayar Laboratuvarı ve Kütüphane gibi modern alanlar yer alacak.











## Bor Merkez Bağış Karşılığı Okul Projesi

İşadamı Atıl Ekemen ve Eşi Akademisyen Esin Ekemen, Bor İlçesi'nde okul yaptırmak üzere Milli Eğitim Müdürlüğü ile protokol yapmıştı. Protokolün hemen ardından inşaat hızla yükselmeye başladı.

Ekemen Ailesi okul için yaklaşık 2 milyon lira değerinde Bor İlçesi'nde bulunan arsaları ile birlikte 2 milyon lira daha bağış yaparak oğulları Onur Ekemen adına 24 Derslikli 750 öğrenci kapasiteli inşa edilecek okul, 3.660.000 lira bedelle ihale edilmiş olup, kalan 1.660.000 liralık kısmı kurumumuz tarafından karşılanacaktır. Okul inşaat devam etmekte olup, fiziki gerçekleşme % 90 seviyesindedir.







### Katkı Verdiğimiz Derslik İnşaatları

Çiftlik Merkez 24 Derslikli Ortaokul Yapımı

Çiftlik Kula 12 Derslikli Ortaokul Yapımı

Bor Merkez 24 Derslikli İlkokul Yapımı

Merkez Kömürcü Köyü 6 Derslikli İlkokul Yapımı

Merkez Kiledere Kasabası 6 Derslikli Okul Yapımı

Bor Kayı Köyü 6 Derslikli İlkokul Yapımı

Ulukışla Çiftehane Köyü 6 Derslikli İlkokul Yapımı

Çiftlik Azatlı Kasabası 6 Derslikli İlkokul Yapımı

Çiftlik Bozköy Kasabası 12 Derslikli Okul Yapımı

Çiftlik Merkeze 12 Derslikli İmam Hatip Ortaokulu

Ulukışla Merkeze 12 Derslikli İmam Hatip Ortaokulu



T.C.  
**nigde**  
İL ÖZEL İDARESİ

  
2015 Yılı  
Faaliyet Raporu





### Çiftlik Merkez 24 Derslikli Ortaokul Yapımı

Kurumumuz, İl Milli Eğitim Müdürlüğü ile koordinasyon içerisinde derslik yapımına devam ediyor. Temel hedefi derslik başına öğrenci sayısını azaltmak olan kurumumuz, çalışmalarını aralıksız sürüyor.

Bu çerçevede Çiftlik Merkez 24 Derslikli Ortaokul yapımı işi KDV dahil 1.607.000 liraya ihale edilmiştir. Yer teslimi yapılan işin 2015-2016 eğitim öğretim yılı ikinci yarısında hizmete sunulması için çalışmalar süratle devam etmektedir.







### Çiftlik Kula Köyü 12 Derslikli Ortaokul Yapımı

Kurumumuz, İl Milli Eğitim Müdürlüğü ile koordinasyon içerisinde derslik yapımına devam ediyor. Temel hedefi derslik başına öğrenci sayısını azaltmak olan kurumumuz, çalışmalarını aralıksız sürdürüyor.

Bu çerçevede Niğde'nin Çiftlik İlçesi Kula Köyüne 12 derslikli ortaokul yapımı işi KDV dahil 705.640 liraya ihale edilmiştir. İşe başlama tarihi 25.02.2015 olan okul 09.06.2015 tarihinde tamamlanarak 2015-2016 eğitim öğretim yılında öğrencilerimizin hizmetine sunulmuştur.





## Bor Merkez 24 Derslikli Ortaokul Yapımı



Kurumumuz, İl Millî Eğitim Müdürlüğü ile koordinasyon içerisinde derslik yapımına devam ediyor. Temel hedefi derslik başına öğrenci sayısını azaltmak olan kurumumuz, çalışmalarını aralıksız sürüyor. Bu çerçevede Niğde İli Bor İlçe

Merkezine 24 derslikli ilkokul yapımı işi KDV dahil 3.666.260 liraya ihale edilmiştir. İşe başlama tarihi 16.03.2015 olan okulun 2015-2016 eğitim öğretim yılı ikinci yarısında hizmete sunulması için çalışmalar süratle devam etmektedir.



2015 Yılı

Faaliyet Raporu



## Merkez Kömürcü Köyü ve Kiledere Kasabası 6 Derslikli İlkokul Yapımı



Kurumumuz, İl Milli Eğitim Müdürlüğü ile koordinasyon içerisinde derslik yapımına devam ediyor. Temel hedefi derslik başına öğrenci sayısını azaltmak olan kurumumuz, çalışmalarını aralıksız sürdürüyor. Bu çerçevede Niğde Merkez Kömürcü

Köyü 6 derslikli ortaokul yapımı ve Kiledere Kasabasına 6 Derslikli Okul Yapımı İşleri KDV dahil 1.209.500 liraya ihale edilmiştir. İşe başlama tarihi 27.08.2015 olan okulların 2016 Eylül ayında hizmete sunulması planlanmaktadır.



T.C.  
niğde  
İL ÖZEL İDARESİ

  
2015 Yılı  
Faaliyet Raporu



## Bor Kayı Köyü 6 Derslikli İlkokul Yapımı



Kurumumuz, İl Milli Eğitim Müdürlüğü ile koordinasyon içerisinde derslik yapımına devam ediyor. Temel hedefi derslik başına öğrenci sayısını azaltmak olan kurumumuz, çalışmalarını aralıksız sürdürüyor. Bu çerçevede Niğde Bor Kayı Köyüne 6

derslikli ilkokul yapımı işi KDV dahil 690.300 liraya ihale edilmiştir. İşe başlama tarihi 19.06.2015 olan okulun yapımı 16.09.2015 tarihinde tamamlanarak 2015-2016 eğitim öğretim yılında öğrencilerimizin hizmetine sunulmuştur.





## Ulukışla Çiftahan Köyü 6 Derslikli İlkokul Yapımı



Kurumumuz, İl Milli Eğitim Müdürlüğü ile koordinasyon içerisinde derslik yapımına devam ediyor. Temel hedefi derslik başına öğrenci sayısını azaltmak olan kurumumuz, çalışmalarını aralıksız sürdürüyor. Bu kapsamda Niğde Ulukışla İlçesi Çifte-

han Köyüne 6 derslikli ilkokul yapımı işi KDV dahil 542.800 liraya ihale edilmiştir. İşe başlama tarihi 22.07.2015 olan okulun 2015-2016 eğitim öğretim yılı ikinci yarısında hizmete sunulması için yıl çalışmaları süratle devam etmektedir.



T.C.  
niğde  
İL ÖZEL İDARESİ

  
2015 Yılı  
Faaliyet Raporu



## Çiftlik Azatlı Kasabası 6 Derslikli ve Bozköy Kasabası 12 Derslikli İlköğretim Okul Yapımı

Kurumumuz, İl Milli Eğitim Müdürlüğü ile koordinasyon içerisinde derslik yapımına devam ediyor. Temel hedefi derslik başına öğrenci sayısını azaltmak olan kurumumuz, çalışmalarını aralıksız sürdürüyor.

Bu çerçevede Niğde Çiftlik Azatlı Kasabası 6 Derslikli İlköğretim Okul Yapımı Ve Çiftlik Bozköy Kasabası 12 Derslikli Okul Yapımı İşleri KDV dahil 2.336.400 liraya ihale edilmiştir. İşe başlama tarihi 18.09.2015 olan okulların yapım çalışmalarına büyük bir hızla başlanmıştır. Okulların 2016 Eylül ayında hizmete sunulması planlanmaktadır.

## Çiftlik Merkez 12 Derslikli İmam Hatip Ortaokul Yapımı

Kurumumuz, İl Milli Eğitim Müdürlüğü ile koordinasyon içerisinde derslik yapımına devam ediyor.

Temel hedefi derslik başına öğrenci sayısını azaltmak olan kurumumuz, çalışmalarını aralıksız sürdürüyor.

Bu çerçevede Niğde Çiftlik Merkeze 12 derslikli imam hatip ortaokulu yapımı işi KDV dahil 1.642.560 liraya ihale edilmiştir. İşe başlama tarihi 01.07.2015 olan okulun 2015-2016 eğitim öğretim yılı ikinci yarısında hizmete sunulmuştur.

## Ulukışla Merkez 12 Derslikli İmam Hatip Ortaokul Yapımı

Kurumumuz, İl Milli Eğitim Müdürlüğü ile koordinasyon içerisinde derslik yapımına devam ediyor. Temel hedefi derslik başına öğrenci sayısını azaltmak olan kurumumuz, çalışmalarını aralıksız sürdürüyor.

Bu çerçevede Niğde Ulukışla Merkeze 12 Derslikli İmam Hatip Ortaokulu Yapımı İşleri KDV dahil 1.445.500 liraya ihale edilmiştir. İşe başlama tarihi 02.07.2015 olan okulun 2015-2016 eğitim öğretim yılı ikinci yarısında hizmete sunulmuştur.

## Onarımı Yapılan İlköğretim Okulları

Merkez Elma Şekeri Anaokulu doğalgaza dönüşümü
Merkez Anakucağı Anaokulu doğalgaza dönüşümü
Çiftlik Azatlı Kasabası Küllüce İlkokulu onarımı
Merkez Ali Ulvi Arıkan Ortaokulu doğalgaza dönüşümü ve onarımı
Merkez Memnune Türker Altuncu İlkokulu doğalgaza dönüşümü ve onarımı
Merkez Pınarcık Köyü Mustafa Şahin İlkokulu onarımı
Merkez Murtaza Naile Uyanık Ortaokulu onarımı
Merkez Edikli Şehit İhsan Yarımkulak Ortaokulu onarımı
Merkez Gümüşler Kasabası Ortaokulu onarımı
Merkez Elmalı Köyü Ortaokulu Kalorifer yapımı ve onarımı
Altunhisar Zübeyde Hanım Anaokulu onarımı
Altunhisar İstiklal İlkokulu onarımı
Altunhisar Yeşilyurt Hasan Yaldir İlkokulu onarımı
Merkez 23 Nisan Havacılar Ortaokulu onarımı
Merkez Halil Kitapçı İlkokulu onarımı
Merkez Hazım Tepeyran İlkokulu onarımı
Merkez Alparslan İlkokulu onarımı
Merkez Cumhuriyet İlkokulu onarımı
Merkez Dumlupınar İlkokulu doğalgaza dönüşümü ve onarımı
Merkez Selçuk İlkokulu onarımı
Merkez Hacıabdullah Şehit Doğan Demir İlkokulu onarımı
Bor 29 Ekim İlkokulu onarımları





T.C.  
**niğde**  
İL ÖZEL İDARESİ

## Onarımı Yapılan Ortaöğretim Okulları

Niğde Mesleki ve Teknik Anadolu Lisesinin çatı yenilemesi

Bor İrfan İlk Mesleki ve Teknik Anadolu Lisesi onarımı

Merkez Yeşilgölcük Ş. Recep Tektaş Ç.P.L. onarımı

Çamardı 75. Yıl Ş. Murat Erdem Ç.P.L. onarımı

Merkez Güzel Sanatlar Lisesi pansiyon binası onarımı

Merkez Hacı Zekiye Arslan Anadolu Lisesi pansiyon binası onarımı

Ulukışla 75. Yıl Anadolu Lisesi pansiyon binası onarımı

Niğde Anadolu Lisesi pansiyon binası onarımı

Yunus Emre Anadolu Lisesi pansiyon binası onarımı

Bor Ş. Nuri Pamir Anadolu Lisesi onarımı

Niğde Cumhuriyet Anadolu Lisesi pansiyon binası onarımı

Bor Akın Gönen Anadolu Lisesi doğalgaz dönüşümü



2015 Yılı  
Faaliyet Raporu



## Z Kütüphaneleri Hizmete Açıldı

Kurumumuz z-Kütüphaneleri Yapımı İçin Gerekli Altyapı Çalışmalarını Tamamladı. 11 Okul İçin Yaklaşık Maliyet Çalışmaları Yapılarak 30.09.2015 Tarihinde İhalesi Gerçekleştirildi.

Okullar Hayat Olsun Projesi kapsamında eğitimi topluma yaymayı ve okulları toplumla bütünleştirmeyi amaçlayan z-kütüphaneler konusunda kurumumuz tarafından çalışmalar başlatıldı.

z-kütüphanelerin planlanması ve tasarlanmasında, okulların öğrenciler ve yetişkinler için birer hayat boyu öğrenme merkezi, eğlenme ve dinlenme aktivitelerine imkan veren, yaşayan güvenli alanlar haline dönüştürülmesi hedefleniyor.

z-kütüphanelerde çocuk edebiyatı, güncel kitaplar, satranç masaları, mangal, tangram, yapbozlar, zeka geliştirici oyuncak, öğrenme oyunları, CD, DVD ve bilgisayar oyunları ve filmler de bulunacak.

Öğrencilerin dinlenmesi amacıyla kütüphanelere yer minderleri, koltuk ve kanepeler gibi rahat oturulabilecek mobilyalar konulacak. Ayrıca öğrenciler çalışmalarını bu alanda sergileyebilecek

884.000 lira bedelle 30.09.2015 tarihinde ihalesi gerçekleştirilerek yapımına başlanan z kütüphaneler, en kısa sürede tamamlanarak öğrencilerimizin ve kitapseverlerimizin hizmetine sunulmuştur.



Projenin Adı	Proje Adedi	Açıklama
Merkez İlçe Köylerine Z kütüphane projesi	6	(Gazi ortaokulu, Atatürk anadolu Lisesi, Hacı Zekiye Anadolu lisesi, Melikşah Orta okulu, Yavuz Sultan Selim Anadolu Lisesi, 5 Şubat Ortaokulu)
Altınhisar İlçe Köylerine Z kütüphane projesi	1	İmam H. Orta Okulu
Bor Köylerine Z kütüphane projesi	1	Atatürk Anadolu Lisesi
Çamardı Köylerine Z kütüphane projesi	1	Nazmiye Pinar Orta Okulu
Çiftlik Köylerine Z kütüphane projesi	1	Mustafa Kemal Orta Okulu
Ulukışla Köylerine Z kütüphane projesi	1	Kurtuluş Orta Okulu







T.C.  
**nigde**  
İL ÖZEL İDARESİ



  
**2015 Yılı**  
Faaliyet Raporu









## Tablet Dağıtımı Yapıldı

Fatih Projesi kapsamında Cumhurbaşkanımız Sayın Recep Tayyip Erdoğan'ın katılımıyla 81 vilayette eş zamanlı olarak öğrencilere tablet bilgisayar dağıtıldı. Niğde Valisi Necmeddin Kılıç ise Niğde Cumhuriyet Anadolu Lisesi'nde katıldığı törenle ilk etapta 50 öğrenciye tablet bilgisayar dağıttı.

Fatih Projesi kapsamında Niğde Cumhuriyet Anadolu Lisesinde düzenlenen tablet dağıtım törenine Niğde Valisi Necmeddin Kılıç, Niğde Vali Yardımcısı Mustafa Karaca, Niğde Milli Eğitim Müdürü Halil İbrahim Yaşar, kurum müdürleri, öğ-

retmenler ve öğrenciler katıldı.

Proje kapsamında ilimizde 2012 yılından bu güne kadar 23 lise, 2 ortaokul ve 1 ilkokulda 556 etkileşimli tahta ve 285 fotokopi makinası öğretmen ve öğrencilerimizin hizmetine sunulmuştur.

Bu okullarımızın 9. sınıflarında okuyan 3.265 öğrencisine ve 717 öğretmenine de tablet bilgisayar dağıtımı yapılmıştır. Ayrıca, bu yıl 31 okulumuzda 596 etkileşimli tahta kurularak ilimizdeki etkileşimli tahta sayısı 1.152 ulaşmıştır. Etkileşimli tahtaya kavuşan ve alt yapısı oluşan okullarımızın 9. sınıf öğrencilerine ise tablet dağıtımı yapılmıştır.



# 5 Yeni Okul Daha

## Niğde Merkezde 4 Bor'a 1 Yeni Okul Müjdesi

Niğde İl Özel İdaresi eğitime verdiği desteklerle göz dolduruyor. Yapımı devam eden 11 okul projemizin yanında gerekli alt yapı çalışmaları yapılarak, projelendirilmiş ve yaklaşık maliyetleri ha-

zırlanarak ihalesine çıkılmış olup, 2.275,512 TL'ye KDV Dahil ihalesi yapılmıştır. Niğde Merkez İlçede 4 adet ve Bor İlçemizde 1 adet olmak üzere toplam 5 adet okul yapımı inşaatları başlamıştır.





## Yeni Hastane Civarına Yeni Okul

Milli Eğitim Bakanlığı bütçesinden finanse edilen Merkez Kumluca Mevkii (Yeni Devlet Hastanesi Civarı) 24 Derslikli ilköğretim okulu yapım işi kurumumuzca ihale edildi.

Milli Eğitim Bakanlığı bütçesinden finanse edilen Merkez Kumluca Mevkii (Yeni Devlet Hastanesi

Civarı) 24 Derslikli ilköğretim okulu yapım işi kurumumuzca ihale edildi. Yapılan ihale neticesinde şehirleşmenin hızla ilerlediği yeni Devlet Hastanesi civarının okul ihtiyacına cevap verilmiş oldu. Yapılacak okulun Kemal Aydoğan İlköğretim Okulu'nun yükünü alacağı belirtilirken 2016-2017 öğretim yılına yetiştirilmesi planlanıyor.

Sıra	İlçe	İşin Adı
1	Merkez	Niğde Devlet Hastanesi Civarına 24 Derslikli Okul Yapımı
2	Merkez	Bor Yoluna 24 Derslikli Okul Yapımı
3	Merkez	24 Derslikli Okul Yapımı (Zahide Sefer İlköğretim Okulu Civarı)
4	Merkez	Niğde Merkeze 32 Derslikli Okul Yapımı (Mevlana İlkokulu Civarı)
5	Bor	Niğde Bor 18 Derslikli İlkokul Yapımı (Zafer İlkokulu Arsası)





## Bor Yolu Yeni Okuluna Kavuşuyor

Milli Eğitim Bakanlığı bütçesinden finanse edilen Merkez Bor Yolu 24 Derslikli ilköğretim okulu yapım işi kurumumuzca ihale edildi.

Milli Eğitim Bakanlığı bütçesinden finanse edilen Merkez Bor Yolu 24 Derslikli ilköğretim okulu ya-

pım işi kurumumuzca ihale edildi. Yapılan ihale neticesinde şehirleşmenin hızla ilerlediği yeni Bor Yolu civarının okul ihtiyacına cevap verilmiş oldu. Yapılacak okulun Kemal Aydoğan İlköğretim Okulu'nun yükünü alacağı belirtilirken 2016-2017 öğretim yılına yetiştirilmesi planlanıyor.





## Zahide Sefer İlköğretim Okulu İhale Edildi

Milli Eğitim Bakanlığı bütçesinden finanse edilen Merkez Yağdan Mahallesi 24 Derslikli ilköğretim okulu yapım işi kurumumuzca ihale edildi.

Milli Eğitim Bakanlığı bütçesinden finanse edilen Merkez Yağdan Mahallesi 24 Derslikli ilköğretim okulu yapım işi kurumumuzca ihale edildi. Yapılan ihale neticesinde Yağdan Mahallesi civarının okul ihtiyacına cevap verilmiş oldu. Yapılacak okulun civar okulların yükünü alacağı belirtilirken 2016-2017 öğretim yılına yetiştirilmesi planlanıyor.





## Selçuk Mahallesinde Sınıf Mevcutları Azalacak

Milli Eğitim Bakanlığı bütçesinden finanse edilen Merkez Mevlana 24 Derslikli ilköğretim okulu yapım işi ihale edildi. Milli Eğitim Bakanlığı bütçesinden finanse edilen Merkez

Mevlana 24 Derslikli ilköğretim okulu yapım işi ihale edildi. Yapılan ihale neticesinde Selçuk Mahallesi civarının okul ihtiyacına cevap verilmiş olacak. Yapılacak okulun civar okulların yükünü alacağı belirtilirken 2016-2017 öğretim yılına yetiştirilmesi planlanıyor.



## Bor'da Derslik Sayısı Artıyor

Milli Eğitim Bakanlığı bütçesinden finanse edilen Bor Merkez 18 Derslikli ilköğretim okulu yapım işi ihale edildi. Yapılan ihale neticesinde

Bor Merkez'in okul ihtiyacına cevap verilmiş olacak. Yapılacak okulun civar okulların yükünü alacağı belirtilirken 2016-2017 öğretim yılına yetiştirilmesi planlanıyor.





## Çamardı'ya 60 Yatak Kapasiteli Öğretmenevi

İlimiz Çamardı İlçesi 15 Ada 77 Parselde hali hazırda faaliyette olan Öğretmenevimizin yerine yine aynı yerde ilçemizin ihtiyaçlarına cevap verebilecek nitelikte, içerisinde yaklaşık 60 yatak kapasiteli konaklama birimlerinin, oyun ve okuma salonlarının, toplantı salonlarının yer aldığı Selçuklu Mimarisinde bir öğretmenevinin ilçemize kazandırılması planlanmaktadır. 3675 m2 inşaat alanına sahip Proje 742,74 m2 oturma alanına sahip

olup Bodrum+Zemin Kat+ 3 kattan oluşmaktadır. Projenin ihalesi 2.177,100 TL bedelle yapılmış olup en kısa sürede yapımına başlanacaktır.

Selçuklu Mimarisinin kullanılacağı öğretmenevimizle gerek öğretmenlerimiz ders dışı zamanlarını burada sosyal etkinliklerle geçirebilecek, gerekse ilçeye gelen misafirlere konaklama imkanı sağlanmış olacaktır. Öğretmenevlerinin birer ilim merkezi olması benim en büyük hayallerimden biridir. İlçe için mini bir külliye olması ve buradan 7'den 70'e herkesin faydalanması kültürümüzün gelişmesine önemli katkılar sağlayacaktır.





## Çiftlik Öğretmenevi İhale Edildi

İlimiz Çiftlik İlçesinde öğretmenlerin daha rahat bir mekana kavuşması için çalışmalarında sona gelindi.

6.538 m2 inşaat alanına sahip proje 1.249,39 m2 oturma alanına sahip olup bodrum + zemin kat + 4 kattan oluşmaktadır. Projenin ve yaklaşık maliyeti hazırlanarak 23.11.2015'de 2.289,200 TL bedelle ihale edilmiş olup, inşaatına başlanmıştır.



T.C.  
**nigde**  
İL ÖZEL İDARESİ

  
2015 Yılı  
Faaliyet Raporu



# AİLE VE SOSYAL POLİTİKALAR İL MÜDÜRLÜĞÜ YATIRIMLARI

## Harcama İcmali

Aile ve Sosyal Politikalar Bakanlık bütçesinden gelen ödeneklerin bütçeleştiren İdaremiz, ihale ve teknik kontrollük hizmetlerine de destek veriyor.

Aile ve Sosyal Politikalar İl Müdürlüğü'nün kurumumuz tarafından bütçeleştirilen işlerinin harcama icmaline bakıldığında 11 kalem iş yapıldığı görülmektedir. Bu işler; Niğde BSRM Yapımı, Bor Huzurevi Deprem Testi, Niğde BSRM Trafo Yapımı, Hizmet Binaları Bakım Onarımı, BSRM Demirbaş Alımı, Kadın Sığınma Evi Demirbaş Alımı, Sevgi

Evleri Onarımı, İl Müdürlüğü ve Sosyal Hizmet Binası Yapımı, Ahmet Kuddusi Huzur Evi Onarımı ve Deprem Analiz Gideri, Niğde Engelsiz Yaşam Bakım Rehabilitasyon Merkezi Onarımı ile Hizmet Binasına Demirbaş Alımlarıdır. Bu işlerden; Bor Huzurevi Deprem Testi yapımı ile Niğde BSRM Trafo Yapımı ve İl Müdürlüğü ve Sosyal Hizmet Binası Proje Yapımı tamamlandı. Diğer işler ise devam etmektedir. Bu işler için 2015 yılında ilgili bakanlık bütçesinden 4.110.882,00 lira ödenek aktarılmış olup, bu ödeneğin 780.652,00 lirası harcanmıştır.



Sıra	Ödeneğin Konusu	Durumu	2015 Yılı Ödeneği (TL)	Harcama (TL)
1	Niğde BSRM Yapımı	Devam Ediyor	46.343	2.864
2	Hizmet Binaları Bakım Onarım Gideri	Devam Ediyor	245.242	39.052
3	BSRM Ve Sevgi Evleri Demirbaş Alımı	İş Bitti	520.000	499.142
4	Bor Huzurevi Deprem Testi Yapımı	Devam Ediyor	93.500	17.877
5	Kadın Sığınma Evi Demirbaş Alımı	İş Bitti	72.000	0
6	Niğde BSRM Trafo Yapımı	Devam Ediyor	250.000	150.000
7	İl Müdürlüğü ve Sosyal Hizmet Binası Yapımı	İş Bitti	3.117.658	46.842
8	Ahmet Kuddusi Huzur Evi Onarımı ve Deprem Analiz Gideri	Devam Ediyor	223.437	17.877
9	Sevgi Evleri Onarımı	Devam Ediyor	415.360	0
10	Niğde Engelsiz Yaşam Bakım Rehb. Merk Onr.	Devam Ediyor	985.000	0
11	Hizmet Binasına Demirbaş Alımı	Devam Ediyor	60.000	6.998
<b>TOPLAM</b>			<b>6.028.540</b>	<b>780.652</b>







# İL AFET VE ACIL DURUM MÜDÜRLÜĞÜ

## Harcama İcmali

Sıra	Ödeneğin Konusu	Durumu	2015 Yılı Ödeneği (TL)	Harcama (TL)
1	Makine Teçhizat Alımı	Devam Ediyor	145.961,00	108.843,00
2	Çiftlik İlçesi Azatlı Afet Konutları Kanlz. Yapımı		13.000,00	
3	Yatırım Harcamaları	Devam Ediyor	249.000,00	
<b>Toplam</b>			<b>459.735,00</b>	<b>108.843,00</b>

Kurumumuz İl Afet ve Acil Durum Müdürlüğü ile koordinasyon halinde çalışmalarını sürdürüyor. Aile ve Sosyal Politikalar İl Müdürlüğü'nün Bakanlık bütçesinden gelen ödeneklerini bütçeleştiren idaremiz ihale ve teknik kontrollük hizmetlerinde de destek veriyor.

İl Afet ve Acil Durum Müdürlüğü'nün kurumumuz tarafından bütçeleştirilen işlerinin harcama icma-

line bakıldığında 4 kalem iş yapıldığı görülmektedir. Bu işler Bor Kaynarca Köyü Kanalizasyon ve İçme suyu Yapımı, Çiftlik İlçesi Azatlı Afet Konutları Kanalizasyon Yapımı, Makine Teçhizat Alımı ve Yatırım Harcamalarıdır. İşler tamamlanmıştır. Bu işler için 2015 yılında ilgili bakanlık bütçesinden, 210.735,00 lira ödenek aktarılmış olup, bu ödenekten 108.843,00 lira harcama yapılmıştır.





# MİLLİ SAVUNMA BAKANLIĞI

## Harcama İcmali

Sıra	Ödeneğin Konusu	Durumu	2015 Yılı Ödeneği (TL)	Harcama (TL)
1	İl Jandarma Komutanlığı Hizmet Binası ve Lojman Isı Yalıtım Yapımı	İş Bitti	687.180	523.870
2	Bor Şehit Nuri Pamir Kışlası İçmesuyu İnşaatı	İş Bitti	489.175	271.090
<b>Toplam</b>			<b>1.176.355</b>	<b>794.960</b>

Jandarma Komutanlığı'nın Bakanlık bütçesinden gelen ödeneklerini bütçeleştiren idareimiz ihale ve teknik kontrollük hizmetlerinde de destek veriyor.

İl Jandarma Komutanlığı'nın kurumumuz tarafından bütçeleştirilen işlerinin harcama icmaline bakıldığında, 3 kalem iş yapıldığı görülmektedir.

Bu işler; Bor Şehit Nuri Pamir Kışlası İçme Suyu İnşaatı, İl Jandarma Komutanlığı Hizmet Binası ve Lojman Isı Yalıtım Yapımı, Çiftahan Jandarma Karakolu İstinat Duvarı Yapımı'dır. Bu işlerin tümü tamamlanarak hizmete açılmıştır. Bu işler için 2015 yılında ilgili bakanlık bütçesinden 1.232.605,00 lira ödenek aktarılmış olup, bu ödenek için 851.210,00 lirası harcanmıştır.



T.C.  
**nigde**  
İL ÖZEL İDARESİ

  
**2015 Yılı**  
Faaliyet Raporu



## EMNİYET MÜDÜRLÜĞÜ VE POLİS OKULU

### Harcama İcmali

Sıra	Ödeneğin Konusu	Durumu	2015 Yılı Ödeneği (TL)	Harcama (TL)
1	MOBESE Bakım Onarımı	Devam Ediyor	290.983	9.181
2	MOBESE Yapımı ve 2 Adet Araç Alımı	İş Bitti	1.456.786	1.456,786
3	Hizmet Binaları ve Lojman Bakım Onarımı	İş Bitti	70.813	70.428
4	ÇOGEF Projesi	İş Bitti	79.550	5.147
5	Emniyet Müdürlüğü Demirbaş Alımı	Devam Ediyor	20.000	4.058
6	Emniyet İlt. Alt Yapı Yenileme	İş Bitti	21.486	15.393
7	Bor İlçe Emniyet Md. Hizmet Binası Yapım	Devam Ediyor	650.000	0
<b>Toplam</b>			<b>2.589.618</b>	<b>1.560.993</b>

Kurumumuz İl Emniyet Müdürlüğü ile koordinasyon halinde çalışmalarını sürdürüyor. İl emniyet-Müdürlüğü'nün Bakanlık bütçesinden gelen ödeneklerini bütçeleştiren idareimiz ihale ve teknik kontrollük hizmetlerinde de destek veriyor. Bölge izleme, plaka tanıma ve araç takip sistemi olmak üzere üç bölümden oluşan MOBESE sistemi 898 bin liraya ihale edilmiştir. Kurumumuzun 234 bin 790 lira katkısı ile ürün tedarikleri tamamlanmış, kurulumlar yapılarak hizmete sunulmuştur.

İl Emniyet Müdürlüğü ve Polis Meslek Yüksekokulu'nun kurumumuz tarafından bütçeleştirilen

işlerinin harcama icmaline bakıldığında 7 kalem iş yapıldığı görülmektedir. Bu işler MOBESE Yapımı, MOBESE Bakım Onarımı, Hizmet Binaları ve Lojman Bakım Onarımı, ÇOGEF Projesi, Emniyet Müdürlüğü Demirbaş Alımı, Emniyet Ait Alt Yapı Yenileme ve Bor İlçe Emniyet Müdürlüğü Hizmet Binası Yapım İşidir. İşlerin tamamı devam etmektedir. Bu işler için 2015 yılında ilgili bakanlık bütçesinden 1.810.017,00 lira ödenek aktarılmış olup, İl Özel İdareimiz katkılarıyla alınan 2 adet seyyar karakol aracına 173.326 lira harcanmış olup, toplam harcama 1.560.993 TL olmuştur.





## 2 Yeni Seyyar Karakol Aracı Alımı

İl Emniyet Müdürlüğü'nün ihtiyaçları çerçevesinde çalışmalarını sürdüren idaremiz iki adet araç alımı gerçekleştirdi. İdaremizin diğer kurumlara yaptığı desteklemeler çerçevesinde Emniyet Müdürlüğüne verilmek üzere Devlet Malzeme Ofisinden 2 adet seyyar karakol aracı aldı. Böylece ilimizde asayiş güvenliğinin sağlanmasında en bü-

yük katkısı sağlayan Niğde Emniyet Müdürlüğü araç filosuna 2 adet yeni minibüs eklenmiş oldu. Asayiş hizmetlerinde kullanılmak üzere Devlet Malzeme Ofisinden 127.542,00 lira bedel ödenecek alınan ve gerekli üst donanım için de 45.784 lira harcanarak kullanıma hazır hale getirilen araçlar düzenlenen tören ile İl Emniyet Müdürlüğüne teslim edildi.





## Bor İlçesine Yeni Emniyet Binası

Bor İlçe Emniyet Müdürlüğü yeni hizmet binası yapım işi kurumumuz tarafından ihale edildi.

Yapılan ihale neticesinde ilçe emniyet müdürlüğünün fiziki ihtiyaçlarına cevap verilmiş olacak. 2.526,380 Lira ihale bedelli iş ihale edildi. İşin süresi 600 gün olup yer teslimi yapılmış, inşaatına başlanmıştır.



2015 Yılı

Faaliyet Raporu







# İL SAĞLIK MÜDÜRLÜĞÜ

## Harcama İcmali

Sıra	Ödeneğin Konusu	Durumu	2015 Yılı Ödeneği (TL)	Harcama (TL)
1	Sağlık Evleri Yapımı ve Onarımı (Halk Sağlığı Ovalıbağ, Ağcaşar ve Obruk Artan Ödenek)		87.342	0
2	Dr. Doğan Baran 3 nolu Aile Sağlığı Merkez Binası	İş Bitti	831.438	580.000
3	Bor Toplum Sağlığı Merkezi, Aile Sağlığı Merkezi ve 112 Özel Tıp Yapımı	Devam Ediyor	1.415.491	1.252.876
4	Merkez Tepe Mah. TSM, ASM ve 112 Özel Tıp Yapım Projesi		50.000	0
5	Dr. Doğan Baran Kadın ve Çocuk Hastanesi Bakım Onarımı		60.000	0
6	Hizmet Binası ve Lojman Bakım Onarımı	İş Bitti	180.639	108.793
7	112 Acil Sağlık Hizmetleri İstasyonu Yapım Projesi	Devam Ediyor	500.000	315.600
8	Altunhisar İlçe Devlet Hastanesi Onarımı	İş Bitti	600.000	244.000
9	Niğde Merkez Aşağı Kayabaşı Mah. Bor Yolu 4 Hekimli ASM Yapımı		80.000	
10	Niğde Merkez Eski Fertek Yolu 4 Hekimli ASM Yapımı		80.000	
11	Niğde Merkez İlhanlı Mah. 4 Hekimli ASM Yapımı		80.000	
12	Niğde Merkez İnönü Mah. Muratevler 4 Hekimli ASM Yapımı		80.000	
13	Niğde Merkez Niğde Evleri 4 Hekimli ASM Yapımı		80.000	
<b>Toplam</b>			<b>4.124.910</b>	<b>2.501.269</b>

### Toplum Sağlığına Önem Veriyoruz

Kurumumuz Sağlık ve Halk Sağlığı Müdürlüğü ile koordinasyon halinde çalışmalarını sürdürüyor. Sağlık ve Halk Sağlığı Müdürlüğü'nün Bakanlık bütçesinden gelen ödeneklerini bütçeleştiren idareimiz ihale ve teknik kontrollük hizmetlerinde de destek veriyor.

Sağlık ve Halk Sağlığı Müdürlüğü'nün kurumumuz tarafından bütçeleştirilen işlerinin harcama icmaline bakıldığında bakıldığında, 8 kalem iş yapıldığı görülmektedir. Bu işler; Sağlık evleri yapım onarımı, Dr. Doğan Baran 3 Nolu Aile Sağlığı Merkezi binası, Bor Toplum Sağlığı Merkezi-Aile Sağlığı Merkezi ve 112 Özel Tıp Yapımı, Merkez Tepe Mahallesi TSM-ASM-112Özel Tıp Yapım Projesi , Dr. Doğan Baran Kadın ve Çocuk Hastanesi Bakım Onarımı, Hizmet Binası ve Lojman Bakım Onarımı, 112 Acil Sağlık Hizmetleri İstasyonu Yapım Projesi ve Altunhisar İlçe Devlet Hastanesi Onarım İşidir. Bu işlerden Merkez Tepe Mahallesi

TSM-ASM-112Özel Tıp Yapım Projesinin çalışmaları devam etmekte olup, diğer işler tamamlanmıştır. Bu işler için 2015 yılında ilgili bakanlık bütçesinden 4.124.910 lira ödenek ayrılmış olup, 2.501.269,00 lira harcama yapılmıştır.







## Merkez Kırbağları 112 ASHİ Merkezi Yükseliyor

Merkez Kırbağları Mahallesi 1737 ada, 1 parsel üzerinde kayıtlı ve Sağlık Bakanlığı adına tahsisli 585 m2 taşınmaz üzerine 2 katlı betonarme 112 ASHİ yapımı ihalesi İl Özel İdaresince 23.06.2015 tarihinde yapılmış olup; KDV dahil 446.040 TL bedel ile 24.07.2015 tarihinde sözleşme imzalanmıştır. Süresi 03.08.2015 tarihli yer tesliminden itibaren 75 takvim günü olan proje tamamlanarak hizmete açılmıştır.



Sıra	Proje Adı	Yılı Ödeneği	İhale Bedeli (TL)	Nakit Harcama (TL)	Fiziki Gerçekleşme (%)
1	Kırbağları 112 ASHİ	500.000	446.040	140.376	100

## 6 Hekimli 3 No'lu ASM'de Sona Gelindi

Sağlık Bakanlığı'nın Sağlık Yatırımları Genel Müdürlüğü'nce 2014 yılı yatırımına dahil edilmiştir. Kurumumuzca 02.12.2014 tarihinde ihalesi yapılmıştır. 04.02.2015 tarihinde sözleşme imzalanmış, 10.02.2015 tarihinde yer teslimi yapılmıştır. İşin süresi 255 gün olup; işin bitim tarihi 16.10.2015 olarak belirlenen proje tamamlanarak hizmete açılmıştır.



Sıra	Proje Adı	Yılı Ödeneği	İhale Bedeli (TL)	Nakit Harcama (TL)	Fiziki Gerçekleşme (%)
1	Niğde Merkez Dr. Doğan Baran (3 Nolu ASM)	252.000	585.280	252.000	100

# Sağlık Bak



## Merkez Tepe Mahallesinde TSM+ASM Yapılacak

Sağlık Bakanlığı'nın 2015 yılı yatırımında 1 nolu ASM+TSM olarak yer almıştır. İl Sağlık Müdürlüğü ve Halk Sağlığı Müdürlüğünce yapılan görüşmede Tepe Mahallesindeki Müdürlüğümüze tahsisli 90 ada, 210 nolu parsel üzerine yapılması planlanmış olup; Sağlık Bakanlığı'nca da bu teklif uygun görülmüştür.

Sıra	Proje Adı	Yılı Ödeneği	İhale Bedeli (TL)	Nakit Harcama (TL)	Fiziki Gerçekleşme (%)
1	Merkez Tepe Mah. TSM+ASM	50.000	-	-	-



## Bor İlçesine Özel Tip 112+TSM+ASM

Sağlık Bakanlığı'nın Sağlık Yatırımları Genel Müdürlüğüne 2014 yılı yatırımına dahil edilmiştir Kurumumuzca 09.12.2014 tarihinde ihalesi yapılmıştır. Yüklenici ile 03.02.2015 tarihinde sözleşme imzalanmış, 10.02.2015 tarihinde yer teslimi yapılmıştır. Süresi 285 gün olan proje bu yıl sonuna tamamlanarak hizmete açılmıştır.

# Sağlık Bakanlığı

Sıra	Proje Adı	Yılı Ödeneği	İhale Bedeli (TL)	Nakit Harcama (TL)	Fiziki Gerçekleşme (%)
1	Bor İlçesine Özel Tip 112 + TSM + ASM	400.00	1.352,280	322.482	100

T.C. **nigöde**  
İL ÖZEL İDARESİ

**2015 Yılı**  
Faaliyet Raporu



## 5 YENİ AİLE SAĞLIĞI MERKEZİ YAPIMI

Kurumumuz mevcut yürütülen Aile Sağlığı Merkezleri işlerinin yanısıra 5 yeni Aile Sağlığı Merkezi işi için ihaleye çıkmıştır.

Kurumumuz sağlık alanında yaptığı işbirliği çerçevesinde ihtiyaç hasıl olan 5 noktaya daha Aile Sağlığı Merkezi kurulması için çalışmalarına başladı. 2.275.512 TL bedelle ihalesi yapılan işlerin 2016 yılında tamamlanarak halkın hizmetine sunulması öngörülmüştür.

### Niğde Evlerine Yeni ASM

Sağlık Bakanlığı bütçesinden finanse edilen Niğde Evleri Mevkii 4 Hekimli Aile Sağlığı Merkezi Yapım işi kurumumuzca ihale edildi.

Sağlık Bakanlığı bütçesinden finanse edilen Niğde Evleri Mevkii Aile Sağlığı Merkezi Yapım işi kurumumuzca ihale edildi. Yapılan ihale neticesinde şehirleşmenin hızla ilerlediği Niğde Evleri Mevkii

4 Hekimli Aile Sağlığı Merkezi Yapımı ihale edildi. Kentsel Dönüşüm ile birlikte hızla nüfusu artacak olan Niğde Evleri Mevkiinde yapılacak olan Aile Sağlığı Merkezi, mevcut Aile Sağlığı Merkezinin de yükünü hafifleterek bölge halkına daha kaliteli bir hizmet sunacaktır. 397.000 lira bedelle ihale edilen Niğde Evleri Mevkii 4 Hekimli Aile Sağlığı Merkezi yapım işinin yer teslimi yapılmış olup, işin süresi 180 gündür.





## Eski Ferteck Yolunda ASM'ye ilk kazma vuruluyor

Sağlık Bakanlığı bütçesinden finanse edilen Niğde-Merkez Eski Ferteck Yolu 4 Hekimli Aile Sağlığı Merkezi Yapım işi kurumumuzca ihale edildi.

Sağlık Bakanlığı bütçesinden finanse edilen Niğde-Merkez Eski Ferteck Yolu 4 Hekimli Aile Sağlığı Merkezi Yapım işi kurumumuzca ihale edildi. Yapı-

lan ihale neticesinde şehirleşmenin hızla ilerlediği Niğde-Merkez Eski Ferteck Yoluna yapılması planlanan 4 Hekimli Aile Sağlığı Merkezi Yapım işi ihale edildi. Yapılacak olan aile sağlığı merkezi ile mevcut aile sağlığı merkezinin de yükü hafifletilerek yöre halkına daha kaliteli hizmet sunulacaktır. 388.400 lira bedelle ihale edilen Niğde-Merkez Eski Ferteck Yolu 4 Hekimli Aile Sağlığı Merkezi yapım işinin yer teslimi yapılmış olup, işin süresi 180 gündür.



T.C. niğde  
İL ÖZEL İDARESİ

2015 Yılı  
Faaliyet Raporu



## İNÖNÜ MAH. MURATEVLER 4 HEKİMLİ AİLE SAĞLIĞI MERKEZİ İHALE EDİLDİ

Sağlık Bakanlığı bütçesinden finanse edilen Niğde-Merkez (İNÖNÜ MAH. MURATEVLER) 4 HEKİMLİ AİLE SAĞLIĞI MERKEZİ YAPIM İŞİ KURUMUMUZCA İHALE EDİLDİ.

Sağlık Bakanlığı bütçesinden finanse edilen Niğde-Merkez (İNÖNÜ MAH. MURATEVLER) 4 HEKİMLİ AİLE SAĞLIĞI MERKEZİ YAPIM İŞİ KURUMUMUZCA İHA-

le edildi. Yapılan ihale neticesinde şehirleşmenin hızla ilerlediği Niğde-Merkez (İNÖNÜ MAH. MURATEVLER) civarına yapılması planlanan 4 Hekimli Aile Sağlığı Merkezi Yapımı işi ihale edildi. Yapılacak olan aile sağlığı merkezi ile mevcut aile sağlığı merkezinin de yükü hafifletilerek yöre halkına daha kaliteli hizmet sunulacaktır. 386.000 lira bedelle ihale edilen Niğde-Merkez (İNÖNÜ MAH. MURATEVLER) 4 Hekimli Aile Sağlığı Merkezi yapım işinin yer teslimi yapılmış olup, işin süresi 180 gündür.





## İlhanlı Mahaltesinde Doktor Başına Düşen Hasta Sayısı Azalacak

Sağlık Bakanlığı bütçesinden finanse edilen Niğde-Merkez İlhanlı Mah. 4 Hekimli Aile Sağlığı Merkezi Yapım işi kurumumuzca ihale edildi.

Sağlık Bakanlığı bütçesinden finanse edilen Niğde-Merkez İlhanlı Mah. 4 Hekimli Aile Sağlığı Merkezi Yapım işi kurumumuzca ihale edildi. Yapılan

ihale neticesinde şehirleşmenin hızla ilerlediği Niğde-Merkez İlhanlı Mah. 4 Hekimli Aile Sağlığı Merkezi Yapım işi ihale edildi. Yapılacak olan aile sağlığı merkezi ile mevcut aile sağlığı merkezinin de yükü hafifletilerek yöre halkına daha kaliteli hizmet sunulacaktır. 369.000 lira bedelle ihale edilen Niğde-Merkez İlhanlı Mah. 4 Hekimli Aile Sağlığı Merkezi yapım işinin yer teslimi yapılmış olup, işin süresi 180 gündür.



## Bor Yolunun ASM İhtiyacı Gideriliyor

Sağlık Bakanlığı bütçesinden finanse edilen Niğde-Merkez Aşağı Kayabaşı Mah. (Bor Yolu) 4 Hekimli Aile Sağlığı Merkezi Yapım işi kurumumuzca ihale edildi. Sağlık Bakanlığı bütçesinden finanse edilen Niğde-Merkez Aşağı Kayabaşı Mah. (Bor Yolu) 4 Hekimli Aile Sağlığı Merkezi Yapım işi ku-

rumumuzca ihale edildi. Yapılan ihale neticesinde şehirleşmenin hızla ilerlediği Bor yoluna yapılacak olan aile sağlığı merkezi ile bölgede yaşayan insanımız sağlık yönündeki büyük bir ihtiyacı karşılanmış olacaktır. 388.000 lira bedelle ihale edilen Niğde-Merkez Aşağı Kayabaşı Mah. (Bor Yolu) 4 Hekimli Aile Sağlığı Merkezi yapım işinin yer teslimi yapılmış olup, işin süresi 180 gündür.



T.C. niğde İL ÖZEL İDARESİ

2015 Yılı  
Faaliyet Raporu



# İL GIDA TARIM VE HAYVANCILIK MÜDÜRLÜĞÜ

## Harcama İcmali

Üreticimizi Tarım İl Müdürlüğü eli ile destekleyen kurumumuz 2015 yılında 1.86 milyon liralık katkıda bulunmuştur. Tarım şehri olan ilimizde katma değeri daha yüksek ürünlerle yönelik çalışma Tarım İl Müdürlüğü ile koordinasyon halinde yapılarak üreticimiz desteklenmiştir.

2015 yılında üreticiler Makine Teçhizat Alımı, Bitkisel Üretim Geliştirme Projesi ve Hayvancılığı Geliştirme Projesi olmak üzere üç ana ekseninde desteklenmiştir.

Bitkisel Üretim Geliştirme Projesinde üretici; fidan, çilek fidesi, alternatif ürün ve compost mantar ile desteklenmiştir.

Hayvancılığı Geliştirme Projesinde ise üretici arılı kovan ve aşı alımı ile desteklenmiştir. Desteklemelerden alternatif ürün % 50 üretici katkılı, arı kovanı %25 üretici katkılı diğerleri ise % 100 özel idare katkısı ile gerçekleşmiştir. Desteklemelere ilişkin tablo yukarıda verilmiştir.

Sıra	Ödeneğin Konusu	Durumu	2015 Yılı Ödeneği (TL)	Harcama (TL)
1	Bitkisel Üretim Geliştirme Projesi	İş Bitti	1587.042	1.587.042
2	Hayvancılığı Geliştirme Projesi	İş Bitti	233.800	233.800
3	Makine Teçhizat Alımı	İş Bitti	110.000	90.000
<b>TOPLAM</b>			<b>1.930.841</b>	<b>1.910.841</b>



Sıra	Ödeneğin Konusu	Alt Bileşenler (TL)	2015 Yılı Ödeneği (TL)	Harcama (TL)
1	Makine Techizat Alımı		90.000	90.000
a	Fare Zehiri Karıştırma Makinası Alımı	90.000		
2	Bitsile Üretim Geliştirem Projesi		1.590.996	1.590.996
a	Fidan Alımı	986.625		
b	Çilek Fidesi Alımı	251.611		
c	Alternatif Ürün Alımı	320.760		
4	Kompost Mantar Alımı	32.000		
3	Hayvancılığı Geliştirme Projesi		186.000	186.000
a	Arılı Kovan Alımı	150.00		
b	Doz Aşım Alımı	36.000		
<b>TOPLAM</b>			<b>1.866.996</b>	<b>1.866.996</b>





## Meyve Fidanları

Meyvecilik projesi ilimiz Çamardı, Çiftlik ve Altunhisar ilçelerinde uygulanmaktadır.

Proje ile ilimiz Çamardı, Çiftlik ve Ulukışla İlçelerinde 137 çiftçi ve çiftçi ailesinin 461 dekar alanda ekonomik düzeyini arttırmak ve ilimiz ekonomisine katkı sağlamak amacı gerçekleştirilmektedir. Meyvecilik Projesi ile ilimizde ürün deseni artırılarak örnek modern meyve bahçelerinin kurulumu sağlanmıştır.

İlimizde bu proje ürün desenini artırarak ekono-

mimize katkı sağlamaktadır. Ayrıca kurulan örnek bahçelerle meyveciliğin gelişmesini sağlayarak bölge çiftçisine örnek teşkil etmesi düşünülmektedir.

Proje ile ilimizin tarımsal hasılasını arttırarak çiftçilerimizin Çamardı, Çiftlik ve Ulukışla İlçelerinde 2014 yılında 1.485.000 TL tarımsal hasıla elde edilmiştir. 2015 yılında bir karış toprak boş kalmasın projesi kapsamında KOP Destekli, Hibeli olarak 95 Köy ve Kasabamızda 3.130 dekar alanda 271.000 ADET yarı bodur Elma Fidanları dağıtılarak dikimleri yaptırılmış, dikim ve bakım oranında % 95 başarı elde edilmiştir.





## Çiftçilere Ücretsiz 901 Bin Çilek Fidanı Dağıtıldı

### Sulu Tarıma Geçilmesiyle, Çilek Niğde'nin Gözdesi Oldu.

İlimiz Merkez, Altunhisar, Bor, Ulukışla ve Çamardı İlçelerimizde toplam 150 dekar alanda 901.000 adet çilek fidesi dağıtımı yapılmıştır.







## Baklagil Projesi

Baklagil projesi ile ilimizde merkez il, ilçeler köy ve kasabalarda 340 çiftçi ve çiftçi ailesinin 5.260 dekar alanda ekonomik düzeyini arttırmak ve ilimiz ekonomisine katkı sağlanmak amacı gerçekleştirilmektedir. Özellikle kuru fasulyede ilimizin stratejik ürünü olduğundan ülke sıralamasında 1. sıra

hedeflenmektedir.

Proje ile ilimizin tarımsal hasılasını arttırarak çiftçilerimize il genelinde 2014 yılında 4.475.000 TL tarımsal hasıla gerçekleşmiş olup, 2015 yılında ise 10.250.000 TL tarımsal hasıla sağlanması hedeflenmektedir.



T.C.  
**nigöde**  
İL ÖZEL İDARESİ

  
**2015 Yılı**  
Faaliyet Raporu



## Mısır, Nohut, Yonca Tohumu Desteđi

Bitkisel Üretimi Geliştirme Projesi Kapsamında % 50 İl Özel İdare destekli 15.000 dekarlık alan için Slajlık Mısır tohumları İlimiz Merkez ve 5 İlçe köy ve kasabadan çiftçilere dağıtımı yapılmıştır.

Bitkisel Üretimi Geliştirme Projesi Kapsamında % 50 İl Özel İdare destekli 1.500 dekarlık alan için

Nohut tohumları İlimiz Merkez ve 5 İlçe köy ve kasabadan çiftçilere dağıtımı yapılmıştır.

Bitkisel Üretimi Geliştirme Projesi Kapsamında % 50 İl Özel İdare destekli 5.000 dekarlık alan için Yonca tohumları İlimiz Merkez ve 5 İlçe köy ve kasabadan çiftçilere dağıtımı yapılmıştır.



## Mantara Destek

İl Özel İdaresi bütçesi, Tarım İl Müdürlüğü ve Halk Eğitim Müdürlüğü işbirliği ile Mantar Yetiştiriciliği Kursunu başarı ile tamamlayan Çarıklı Köyünden

20 çiftçimize köyde sertifika töreni düzenledik. Vali Yardımcısı Özgür Körükçü, İl Gıda, Tarım ve Hayvancılık Müdürü Murat Türkmen, kurs hoca-

larımız ve köy halkının katılımıyla yapılan tören sonrası yer altı oyma mağaralarda kursiyerler tarafından yetiştirilen mantar işletmelerini gezdik

Eğitim ve 55 ton mantar kompostu dağıtımı için il özel idaresi 50 Bin lira destek sağlamıştır.





## Arıcılığa Destek Projesi

Arıcılığı yaygınlaştırmak ve bal üretimini artırmak amacıyla Hayvancılığı Geliştirme Projesi kapsamında üretici arılı kovan ile desteklenmiştir. Niğde'de arıcılığı yaygınlaştırmak ve bal üretimini artırmak amacıyla Hayvancılığı Geliştirme Projesi kapsamında üretici arılı kovan ile desteklenmiştir. Noter huzurunda çekilen kura sonrasında 25 çiftçi, %75 kurumumuz katkılı arılı kovanını aldı.

Proje dahilinde 25 çiftçiye 20'şer adet olmak üzere toplam 500 adet arılı kovan hak sahiplerine dağıtılarak, kontrolleri ve bilgilendirme toplantıları yapıldı. 2014 yılında dağıtılan 300 arılı kovan ile birlikte toplamda son iki yılda 800 adet arılı kovan üreticiye dağıtılmıştır.





# GENÇLİK SPOR İL MÜDÜRLÜĞÜ

## Harcama İcmali

Sıra	Ödeneğin Konusu	Durumu	2015 Yılı Ödeneği (TL)	Harcama (TL)
1	Spor Malzemesi Alımı	İş Bitti	60.000	55.899
2	Amatör Spor Kulüplere Malzeme Alımı	İş Bitti	60.000	19.140
3	Taşınmaz Bakım Onarımı		20.001,00	
TOPLAM			140.001,00	75.039

### Kurumumuzun Gençlik ve Spor İl Müdürlüğü ile Koordinasyon Halinde Amatör Spor Kulüplerini Desteklemeyi Sürdürdü.

Kurumumuz Gençlik ve Spor İl Müdürlüğü ile koordinasyon halinde çalışmalarını sürdürüyor. Gençlik ve Spor İl Müdürlüğü'nün Bakanlık bütçesinden gelen ödeneklerini bütçeleştiren idaremiz ihale ve teknik kontrollük hizmetlerinde de destek veriyor. Kurumumuz 2015 yılında Gençlik ve Spor İl Müdür-

lüğü'nü spor malzemeleri alımı, amatör spor kulüplerine malzeme alımı ve bakım onarımlar konusunda desteklemiştir. Gençlik ve Spor İl Müdürlüğü'nün kurumumuz tarafından bütçeleştirilen işlerinin harcama icmaline bakıldığında, 3 kalem iş yapıldığı görülmektedir. Bu işler, Spor Malzemesi Alımları, Amatör Spor Kulüplerine Malzeme Alımı, Taşınmazların Bakım Onarımı'dır. İşler devam etmektedir. Bu işler için 2015 yılında ilgili bakanlık bütçesinden 140.000,00 lira ödenek aktarılmış olup, bu ödenekten 75.039,00 lira harcama yapılmıştır.









## KÜLTÜR İL MÜDÜRLÜĞÜ

### Harcama İcmali

Sıra	Ödeneğin Konusu	Durumu	2015 Yılı Ödeneği (TL)	Harcama (TL)
1	Konstantin Helena Kilisesi Kazı Çalışması	Devam Ediyor	201.750	0
2	Çiftlik Tepecik Höyük Kazı Çalışması Projesi	Devam Ediyor	148.824	98.585
3	Konaklı Aziz Vasilios Rest. Projesi	İş Bitti	599.133	454.470
4	Kültür Merkezi Bakım Onarım Demirbaş Alım Projesi	Devam Ediyor	235.144	3.386
5	Belediyelerin Alt Yapı Projesi	Devam Ediyor	872.000	405.000
6	Baskı Cilt Tanıtım Giderleri		170.000	43.842
7	Tarihi Eser Kazı Çalışmaları ve Onr.		30.001	
<b>TOPLAM</b>			<b>2.256.852</b>	<b>1.005.283</b>

Kurumumuz Kültür ve Turizm İl Müdürlüğü ile koordinasyon halinde çalışmalarını sürdürüyor. Kültür ve Turizm İl Müdürlüğü'nün Bakanlık bütçesinden gelen ödeneklerini bütçeleştiren idaremiz ihale ve teknik kontrollük hizmetlerinde de destek veriyor.

Kültür ve Turizm İl Müdürlüğü'nün kurumumuz tarafından bütçeleştirilen işlerinin harcama icmaline bakıldığında; altı işin yıl boyunca devam

ettiği görülmektedir. Bu işler; Konstantin Helena Kilisesi Kazı Çalışması, Çiftlik Tepecik Höyük Kazı Çalışması Projesi, Konaklı Aziz Vasilios Restorasyon Projesi, Kültür Merkezi Bakım Onarım Projesi, Belediyelerin Alt Yapı Projesi, Bor Ermeni Kilisesi, Tarihi Eser Kazı Çalışmaları, Baskı Cilt Tanıtım Giderleri giderleri olup, işlerin 2015 yılı ödeneği 2.739.658 TL'dir. İlgili bakanlık bütçesinde projelere yıl içerisinde 1.318.101 TL ödenmiş. İl özel idareden ise 43.842 TL ödenmiştir.



## Yapılacak Olan İşler

Sıra	İşin Adı	Ödenek (TL)
1	Niğde Merkez Rum Kilisesi Restorasyon Projesi Hazırlanması İşİ	150.000
2	Niğde Merkez Rum Kilisesi Restorasyon Projesi Uygulanması İşİ	850.000
3	Kadiođlu Konađı Restorasyon Projesi Hazırlanması İşİ	150.000
4	Kadiođlu Konađı Restorasyon Projesi Uygulama İşİ	850.000
5	Ahmet Kuddusi Çİlehanesi Restorasyon Projesi Uygulama İşİ	217.000
6	Ahmet Kuddusi Çİlehanesi Restorasyon Projesi Kamulaştırma İşİ	53.000
7	Tyana Antik Kenti Kazı Alanı Bölgesine Kamera Sistemi Kurulması ve Çevre Düzenleme Projesi Hazırlanması İşİ	45.000
8	Gümüşler Manastırı ve Ören Yeri Çevre Düzenleme ve Sokak Sađlıklaştırma İşİ	100.000
9	Niğde İl Özel İdaresi (%30 Katkı Payı)	1.050.000
<b>TOPLAM</b>		<b>3.465.000</b>

Kurumumuz kültür varlıklarını desteklemeye devam ediyor. Kültür ve Tabiat Varlıklarını Koruma Kanunu "Belediyelerin ve İl Özel İdarelerin görev alanlarında kalan kültür varlıklarının korunması ve değerlendirilmesi amacıyla kullanılmak üzere 29/7/1970 tarihli ve 1319 sayılı Emlak Vergisi Kanununun 8 inci ve 18 inci maddeleri uyarınca mükellef hakkında tahakkuk eden emlak vergisinin % 10 nispetinde Taşınmaz Kültür Varlıklarının Korunmasına Katkı Payı tahakkuk ettirilir ve ilgili be-

lediyesine emlak vergisi ile birlikte tahsil edilir." Tahsil edilen miktar, il özel idaresi tarafından yapılacak hesapta toplanır. Bu miktar il özel idaresince ve belediyelerce kültür varlıklarının korunması ve değerlendirilmesi amacıyla hazırlanan projeler kapsamında kamulaştırma, projelendirme, planlama ve uygulama konularında kullanılmak üzere il özel idaresine ve il sınırları içindeki belediyelere Vali tarafından aktarılır ve bu pay valinin denetiminde kullanılır.



Sıra	İşin Adı
1	Hasaköy Kilisesi
2	Hasaköy Rum Okulu
3	Yeşilburç Kilisesi
4	Uluağaç Rum Okulu
5	Ulukışla Köyü Yeşil Cami
6	Fertek Cami
7	Fertek Hamamı
8	Hançerli Cami (Kilisesi)





# Kültür ve Sosyal İşler Müdürlüğü

## Kültür ve Sosyal İşler Müdürlüğü Personel ve İcmali



Ünvan	Kişi
Müdür	1
Memur	5
İşçi	1
<b>Toplam</b>	<b>7</b>

### Kuruluş ve Görev Tanımı

Müdürlüğümüz İl Genel Meclisinin 17.04.2014 tarih ve 59 sayılı kararı ile kurulmuş olup, Valilik Makamının 20.05.2014 tarih ve 3946 sayılı olurları ile göreve başlamıştır. Müdürlüğümüz; kültür hizmetlerine ait iş ve işlemleri yürütmek, turizm hizmetlerine ait iş ve işlemleri yürütmek köylerin çöp toplama hizmetlerini yerine getirmek yatırım ve inşaat hizmetlerine ait iş ve işlemleri yürütmek köylerin kilitli parke taşı döşenmesi ile ilgili iş ve işlemlerin yürütülmesi mevzuatın ve amirlerin verdiği benzer nitelikteki diğer görevlerin yerine getirilmesi ile sorumludur.

### Köylerde Beton Parke Kaplama İşleri

Yıl ödeneği baz alınarak yürütülen gerekli muhtarlık ve kaymakamlık talepleri göz önünde bulundurularak gerçekleştirilen fizibilite çalışmalarının ardından, yaklaşık maliyeti hazırlanıp ihale servisine gönderilmekte, ihale işlemlerinden sonra tekrar gelen işin kontrollük ve kabul işlemleri müdürlüğümüzce yürütülmektedir.

2015 yılı içerisinde KÖYDES ve İl Özel İdaresi ödenekleri ve İLBANK hibe ödenekleri dahilinde yürütülen çalışmalar neticesinde yaklaşık 9,5 milyon TL harcama ile 700.000 m<sup>2</sup> beton parke taşı kaplanmış olup , yine İLBANK hibe ödenekleri kapsamında 58.000 m<sup>2</sup> kilitli beton parke taşı temini ve döşenmesi işi ihale edilmiştir.





### Beton Kilitli Parke Kaplama İcmali

Köy halkımızın yaşam standardını yükseltmek amacıyla 2008 yılından bugüne kadar yürütülen Kilitli Parke kaplama çalışmaları kapsamında 1.818.000 metrekare Kilitli Parke döşenmiş olup, Köy İçi yollarımızın tamamı Kilitli Parke ve Asfalt ile kaplanmıştır.

PARKE KAPLAMA YAPIM İŞİ			
İli	İlçesi	2015 Yılı Tamamlanan	İhale Bedeli (*)
Niğde	Merkez	179.950	9,627.400
	Çamardı	106.570	
	Bor	118.833	
	A.Hisar	76.585	
	Çiftlik	81.362	
	Ulukışla	158.923	
	<b>Toplam</b>		





# Parke Kaplamada Her Yıl Daha Yukarıya

2011 YILI  
ÖNCESİ  
111.000 M<sup>2</sup>  
PARKE  
KAPLAMA

2011 YILI  
137.000 M<sup>2</sup>  
PARKE  
KAPLAMA







## Beton Kilitli Parke Döşemesi

Sıra	İlçe	Köy	Döşenen (İÖİ+KÖYDES) (m <sup>2</sup> )	Döşenen (İLBANK) (m <sup>2</sup> )	Döşenen (TOPLAM) (m <sup>2</sup> )
1	Merkez	Aşlama	5500		5500
2		Ballı	2230		2230
3		Çarıklı	5000		5000
4		Fesleğen	6142		6142
5		Güllüce	4736		4736
6		Hançerli	2000		2000
7		Himmetli	5298		5298
8		Kırkpınar	3000		3000
9		Kızılören	2735		2735
10		Yeşilova	3200		3200
11		Küçükköy	1492		1492
12		Özyurt	1675		1675
13		Pınarcık	3470		3470
14		Taşlıca	3060		3060
15		Tepeköy	3000		3000
16		Uluağaç	4000	1378	5378
17		Yarhisar	2487		2487
18		Yaylayolu	3190		3190
19		Yeşilburç	5206		5206
20		Ağcaşar	6000		6000
21		Gösterli	5000		5000
22		Hasaköy	3389		3389
23		Kömürcü	5990		5990
24		Narköy	2500		2500
25		Tırhan	2489		2489
26		Çavdarlı	6489		6489
27		Çayırli	6566		6566
28		Dikilitaş	10139		10139
29		Elmalı	5000		5000
30		Fertek	5558	3000	8558
31		Hacıbeyli		4000	4000
32		İçmeli		6600	6600
33		Kayırli	5999		5999
34		Koyunlu	8447		8447
35		Ovacık	4300	5750	10050
36		Hacıabdullah (Okul)	700		700
37		Değirmenli (Okul)	2900		2900
38		Edikli (Okul)	1400		1400
39		Bağlama (Okul)	1350		1350
<b>Toplam</b>			<b>1.5163,7</b>	<b>20728</b>	<b>172365</b>



Sıra	İlçe	Köy	Döşenen (İÖİ+KÖYDES) (m <sup>2</sup> )	Döşenen (İLBANK) (m <sup>2</sup> )	Döşenen (TOPLAM) (m <sup>2</sup> )
1	Ulukışla	Altay	2500		2500
2		Başmakçı	2499	2000	4499
3		Beyağıl	6492		6492
4		Eminlik	4697		4697
5		Emirler	4000		4000
6		Gedelli	4000		4000
7		Gümüş	3540		3540
8		Güney	2496		2496
9		Hacıbekirli	1992		1992
10		Hasangazi	6494		6494
11		Hüsniye	4483		4483
12		İlhan	1000		1000
13		İmrahor	3141	1700	4841
14		Karacaören	1999		1999
15		Kolsuz	3992		3992
16		Ovacık	3300		3300
17		Porsuk (Alanbahçe)	5000		5000
18		Şeyhömerli	2993		2993
19		Tekneçukur	1979		1979
20		Tepeköy	3497		3497
21		Beşevler(Toramam)	1997		1997
22		Alihoca	2000		2000
23		Ardıçlı			
24		Çanakçı	1950		1950
25		Çifteköy	2000	1200	3200
26		Elmalı	2000	1300	3300
27		Handeresi	2000		2000
28		Horoz			
29		Kozluca	1165		1165
30		Maden	1222		1222
31		Koçak	3211	300	3511
32		Tabaklı(Köşkönü)	3995		3995
33		Ünlükaya	1000		1000
34		Çiftehan	13086	9978	23064
35		Darboğaz	5988	4000	9988
36		Kılan	8800	3484	12284
37		Yeni yıldız	11866	1980	13846
<b>Toplam</b>			<b>132374</b>	<b>25942</b>	<b>158316</b>





Sıra	İlçe	Köy	Döşenen (İÖİ+KÖYDES) (m <sup>2</sup> )	Döşenen (İLBANK) (m <sup>2</sup> )	Döşenen (TOPLAM) (m <sup>2</sup> )
1	BOR	Balcı	4688	2000	6688
2		Bayat	3005		3005
3		Kayı	5690		5690
4		Obruk	6805		6805
5		Okçu	2444		2444
6		Tepeköy	3510		3510
7		Badak	2999		2999
8		Bereket	3118		3118
9		Emen	2993		2993
10		Gökbez	3496		3496
11		Halaç	3993	2000	5993
12		Havuzlu	4750		4750
13		Karacaören	3244	2000	5244
14		Karamahmutlu	3239	1500	4739
15		Kavuklu	3497	1500	4997
16		Kaynarca	5000		5000
17		Kılavuz	3670		3670
18		Kızılkapı	2499		2499
19		Kürkçü	2998		2998
20		Postallı	3496		3496
21		Seslikaya	3000		3000
22		Karanlıkdere	11534	3000	14534
23		Kızılca	5500		5500
24		Bahçeli (Okul)	500		500
25		F.Kirt İÖO	301		301
26		Karakapı (Okul)	3279		3279
<b>Toplam</b>			<b>99248</b>	<b>12000</b>	<b>111248</b>

Sıra	İlçe	Köy	Döşenen (İÖİ+KÖYDES) (m <sup>2</sup> )	Döşenen (İLBANK) (m <sup>2</sup> )	Döşenen (TOPLAM) (m <sup>2</sup> )
1	Çiftlik	Çardak	11100	2491	13591
2		Çınarlı	4000		4000
3		Kula	10000	3000	13000
4		Mahmutlu	4000	2500	6500
5		Murtaza	5500	2000	7500
6		Ovalıbağ	7700	2500	10200
7		Sultanpınarı	4000	500	4500
8		Şeyhler	7000	2500	9500
9		Kitreli	4986		4986
<b>Toplam</b>			<b>58286</b>	<b>15491</b>	<b>73777</b>



Sıra	İlçe	Köy	Döşenen (İÖİ+KÖYDES) (m <sup>2</sup> )	Döşenen (İLBANK) (m <sup>2</sup> )	Döşenen (TOPLAM) (m <sup>2</sup> )
1	A.HİSAR	Akçaören	4000	1000	5000
2		Uluören	6000	2000	8000
3		Çömlekçi	8000	1500	9500
4		Ulukışla	12000	3000	15000
5		Yakacık	12000	3500	15500
6		Yeşilyurt	10000	4000	14000
7		Keçikalesi Cami		2000	2000
<b>Toplam</b>			<b>52.000</b>	<b>17.000</b>	<b>69.000</b>

Sıra	İlçe	Köy	Döşenen (İÖİ+KÖYDES) (m <sup>2</sup> )	Döşenen (İLBANK) (m <sup>2</sup> )	Döşenen (TOPLAM) (m <sup>2</sup> )
1	ÇAMARDI	Bekçili	2234	973	3207
2		Beyazkışlakçı	2545		2545
3		Celaller	4693	981	5674
4		Çardacık	2084		2084
5		Çukurbağ	4985	2000	6985
6		Demirkazık	828		828
7		Elekgölü	4000	2000	6000
8		Eynelli	4000	973	4973
9		Kavaklıgöl	1504		1504
10		Kavlaktepe	1000		1000
11		Kocapınar	2414	972	3386
12		Mahmatlı	3096		3096
13		Orhaniye	1240		1240
14		Ören	1015		1015
15		Pınarbaşı	1972		1972
16		Sulucaova	3300		3300
17		Üçkapılı	1960		1960
18		Yelatan	6542	1000	7542
19		Yeniköy	5455		5455
20		Bademdere	13779	3970	17749
21		Burç	13500	3970	17470
<b>Toplam</b>			<b>82146</b>	<b>16839</b>	<b>98985</b>









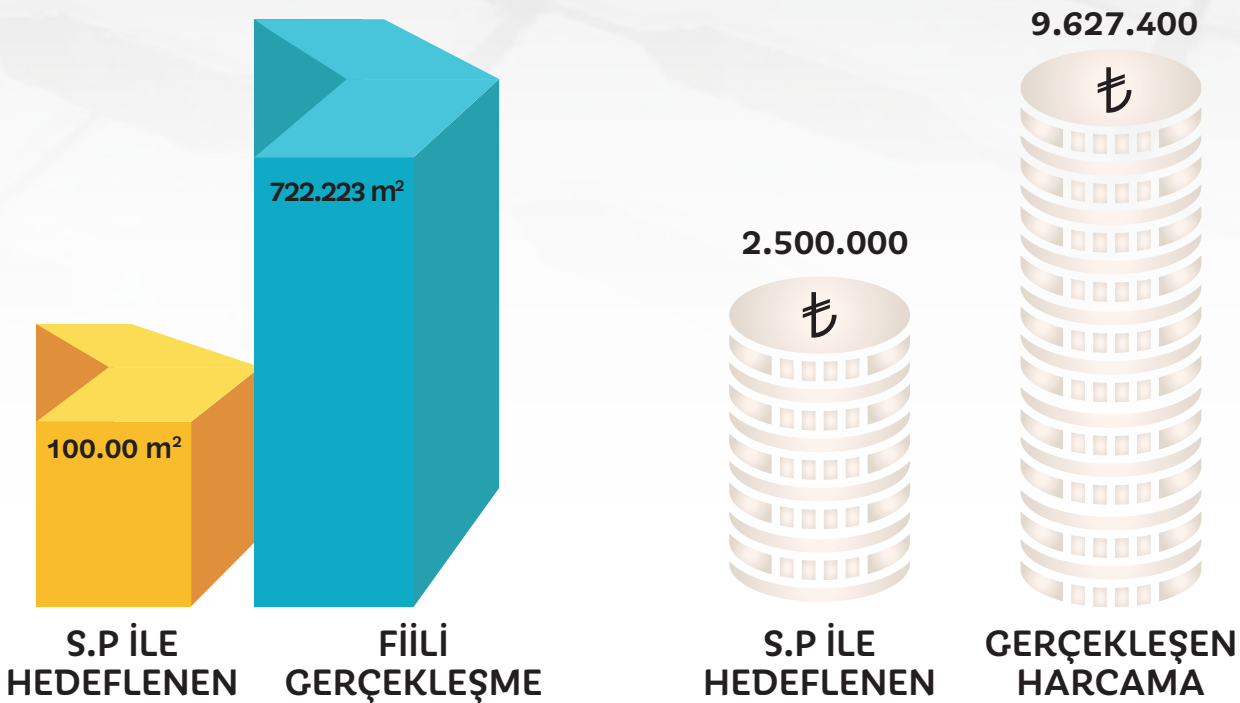
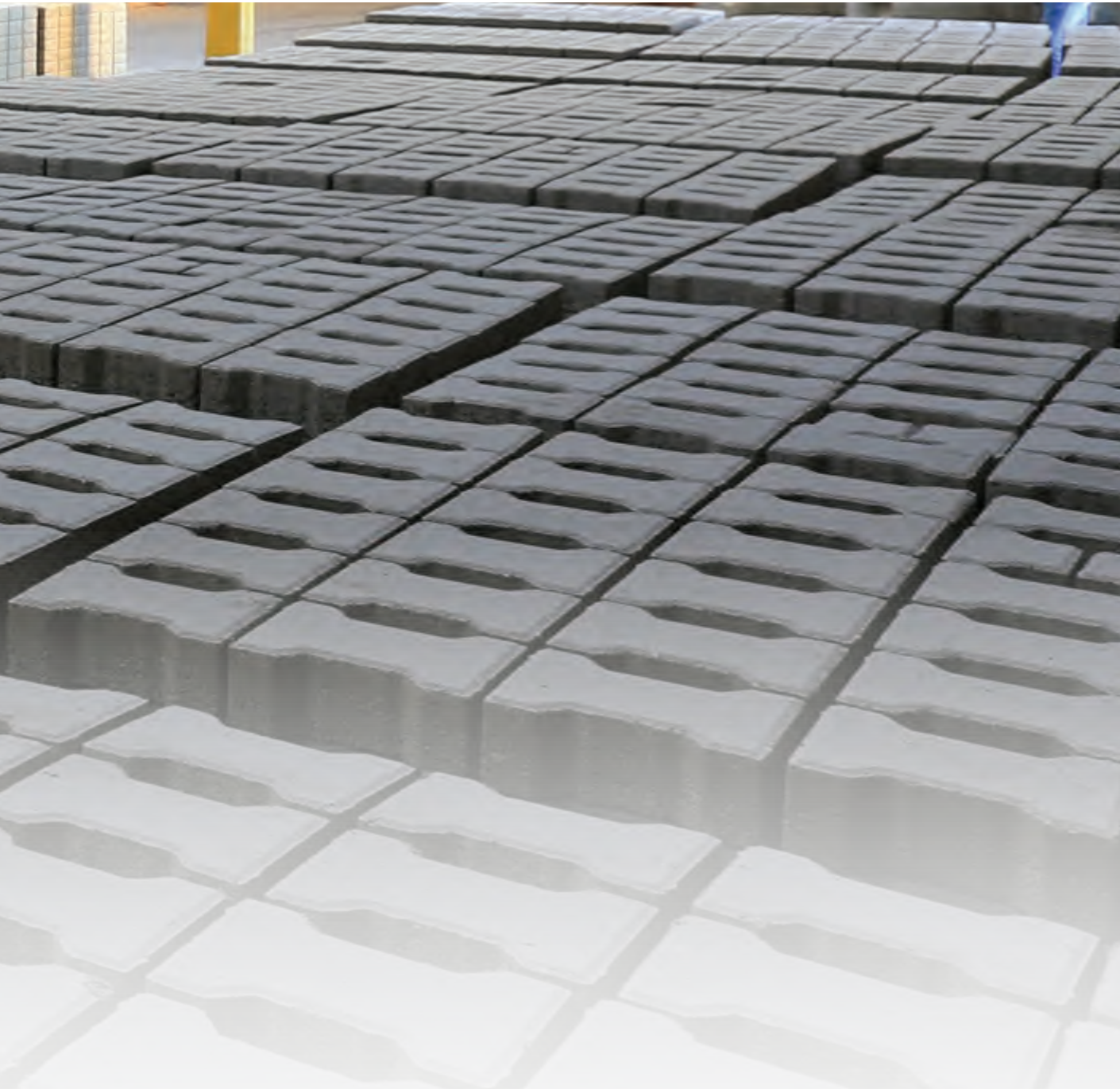

Niğde'de 2015 yılında KÖYDES Projesi ödeneği kapsamında 226 bin metrekare kilitli parke kaplama döşenmiş ayrıca İLBANK hibe ödeneği kapsamında 58 bin m2 daha kilitli parke döşenmiştir.



## Voleybol / Basketbol Sahaları

Köylerimiz Şehir Olacak Projesinin alt bileşenleri çerçevesinde çalışmalar devam ediyor. Bu kapsamda 2015 yılı ile birlikte 29 köy daha modern spor tesislerine kavuşuyor. 2013 yılında planlamaları yapılarak 2014 yılında ilk kazmanın vurulduğu basketbol-voleybol sahaları için çalışmalar aralıksız sürüyor.

Gençlik ve spor alanındaki faaliyetlerimiz 5302 sayılı Özel İdare Kanunu'nda belirtilirken, çocuklarımızın ve gençlerimizin hayatında vazgeçilmez olan spor aktiviteleri kurumumuz için önem arz etmektedir.

Buradan hareketle çocuklarımızın ve gençlerimizin bu ihtiyacının karşılamanın bilincinde olan kurumumuz, çocuk ve gençlerimizin daha sağlıklı ve düzenli spor yapabilmeleri, geleceğe sporla daha güvenli bakabilmeleri, okul ve ev hayatının dışında da iletişim becerilerini geliştirerek sosyal hayata daha fazla katılımlarını sağlayabilmek amacıyla her köyümüze basketbol ve voleybol sahaları yapımı planlanmıştır.

Proje kapsamında 2014 yılında 885.624 lira yaklaşık maliyetli 14 adet basketbol-voleybol sahası yapılarak köylünün hizmetine sunulmuştur.

2015 yılı içerisinde Merkez İlçede 9 adet, Altunhisar İlçesi'nde 3 adet, Bor İlçesi'nde 5 adet, Çamardı İlçesi'nde 3 adet, Çiftlik İlçesi'nde 5 adet, Ulukışla İlçesi'nde 4 adet olmak üzere toplam da 29 adet basketbol ve voleybol sahası yapım işi ihale edilmiş olup, çalışmalar tamamlanma aşamasına gelmiştir.

2015 yılında ihale edilen işlerin yaklaşık maliyeti 2.202.608 liradır. Yapımı devam eden sahalarla birlikte il genelinde iki yıl içinde toplam 43 basketbol-voleybol sahası köylümüzün hizmetine sunulacaktır.

Yapılan bu çalışmalar temelde 'Daha yaşanabilir köyler' üst amacına hizmet edecektir. Köylümüzün şehir imkanlarına benzer nitelikteki imkanları köylünün ayağına götürülerek, yaşam standardının yükselmesi Köylerimiz Şehir Olacak projesinin ana gayesidir.



VOLEYBOL/BASKETBOL SAHASI YAPIM İŞİ			
İli	İlçesi	2015 Yılı Tamamlanan	İhale Bedeli (*)
Niğde	Merkez	8	1,368,305.50
	Çamardı	3	
	Bor	5	
	A.Hisar	3	
	Çiftlik	3	
	Ulukışla	4	
	<b>Toplam</b>		







## Voleybol / Basketbol Sahası Yapım İşi

Sıra	İlçe	Köy	Yaklaşık Maliyet (TL)	İhale Bedeli (TL)
1	Merkez	Gösterli	319.248,00	200.000,00
2		Çayırılı		
3		Çavdarlı		
4		Güllüce		
5		Edikli	307.564,84	
6		Hacıabdullah		
7		Gümüşler		
8		Konaklı		
9	Çamardı	Eynelli	159.624,00	98.000,00
10		Yeniköy	76.891,21	
11		Merkez(N.Pınar Okulu)		
12	Bor	Karanlıkdere	239.436,24	154.999,50
13		Kızılca		
14		Kayı		
15		Merkez (F.Kirt Okulu)	153.782,42	
16		Merkez (100.Yıl YİBO)		
17		Altunhisar	Yakacık	
18	Yeşilyurt		76.891,21	
19	Merkez (Toki)			
20	Çiftlik	Kula	230.436,24	154.500,00
21		Çınarlı		
22		Kitreli		
23		Azatlı	153.782,42	
24		Merkez(Çok Prog.Lise)		
25	Ulukışla	Kılan	239.436,24	132.309,00
26		Eminlik		
27		Hüsniye - İPTAL /YİBO		
28		Merkez (Bölge Trafik)	76.891,21	
<b>Toplam</b>			<b>2.202.608,03</b>	<b>1.368.308,50</b>









## Açık Hava Spor Aletleri Yapım İşi

Köylerimiz Şehir Olacak Projesinin alt bileşeni olarak köylerde açık hava spor aletleri yapımı çalışmalarına 2014 yılında başlamış olup, 2015 yılında da bu konuda çalışmalar devam etmiştir.

Açık hava spor aletleri ile halkımız, evinden çok uzak mesafeler gitmeden, spor yapabilmek için maddi bir bedel ödemediği temiz havada doğal

ortamda rahatça sporunu yapabilecek, bunun yanı sıra spor yaparken kurdukları diyaloglarla sosyalleşme konusunda da kendilerine katkı vermesi planlanmıştır.

Proje kapsamında 2014 yılında 114.375 lira yaklaşık maliyetli 9 proje, 2015 yılında 350.000 lira ihale bedelli 34 proje olmak üzere toplam 43 proje hayata geçirilmiş ve halkımızın hizmetine sunulmuştur.

Açık Hava Spor Aletleri Yapım İşi			
İli	İlçesi	2015 Yılı Tamamlanan	İhale Bedeli (*)
Niğde	Merkez	11	350,000.00
	Çamardı	8	
	Bor	11	
	A.Hisar		
	Çiftlik	3	
	Ulukışla	2	
	<b>Toplam</b>		



## Köylere Sosyal Tesis Yapım Projesi

Niğde Valiliği tarafından başlatılan "Köylerimiz Şehir Olacak Projesi" kapsamında köylerimize sosyal tesis yapımına 2015 yılında başlandı.

Bor İlçesi Bayat, Kayı ve Kaynarca köyleri ile Mer-

kez Pınarcık Köyü'nde sosyal tesis çalışmaları tamamlandı. Tamamlanan 4 sosyal tesisin ihale bedeli 943.000.00 TL oldu. Yapımı tamamlanan sosyal tesisler ile köylünün taziye, nişan vb. etkinliklerini gerçekleştirebilecekleri kapalı mekan ihtiyacı ortadan kaldırıldı.

Sosyal Tesis Yapım İşi					
İli	İlçesi	2015 Yılı Tamamlanan	İhale Bedeli (*)	2016 Yılı Talebi Olan	Tahmini Maliyet (*)
Niğde	Merkez	1	943.000.00	3	7.000,000
	Çamardı			3	
	Bor	3			
	A.Hisar				
	Çiftlik			2	
	Ulukışla			5	
	<b>Toplam</b>			<b>4</b>	

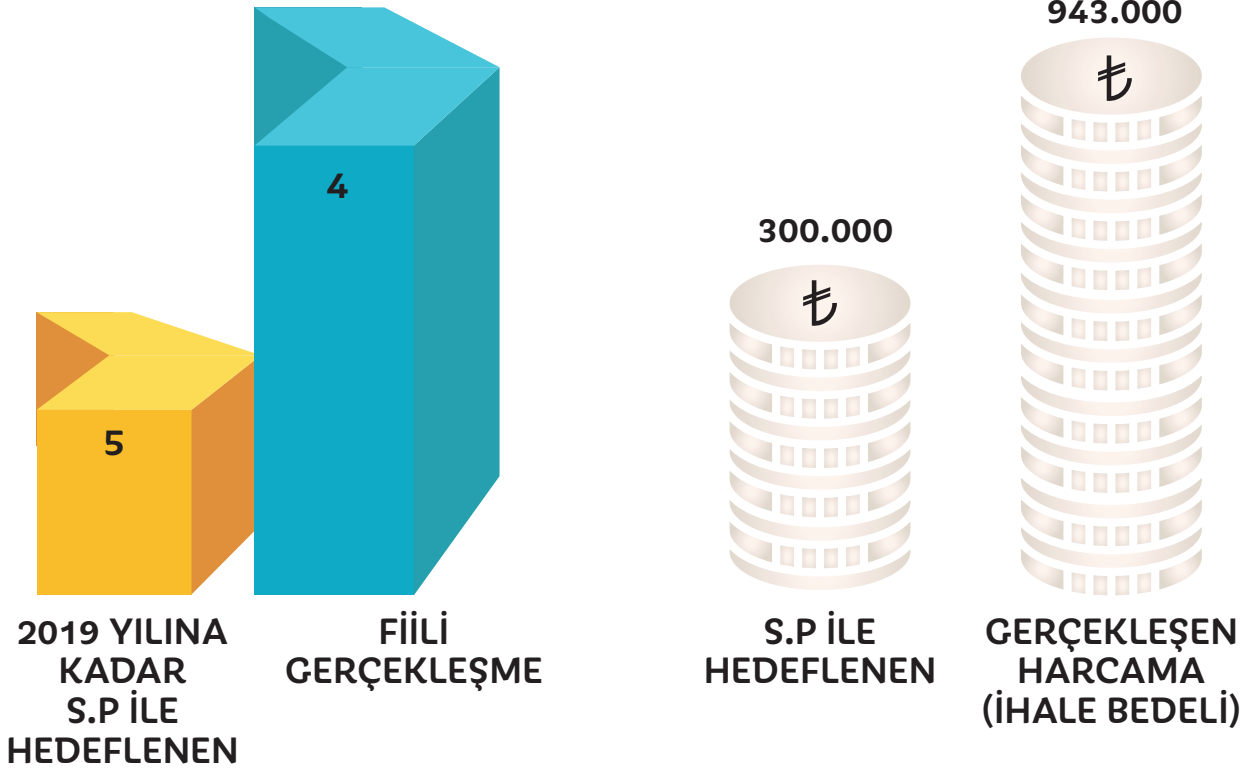



## Köylerde Sporun Adresi Minyatür Halı Sahalar

Gençlerimizin beden ve ruh sağlıklarını korumak ve geliştirmek, onlara disiplinli çalışma alışkanlığı kazandırmak ve spora ilgi duyarak kötü alışkanlıklardan uzak kalmalarını sağlamak amacıyla çıktığımız yolda, ilimiz genelinde yürütülen minyatür halı saha yapımı çalışmalarına 2015 yılında da devam edildi.

Yapımını gerçekleştirdiğimiz minyatür halı sahalarımız; 1 metre genişliğinde yürüyüş parkuru ve oyun alanı ile birlikte toplam 1.196 m2 alana sa-

hip olup, sahalarımızın etrafı 4 metre yüksekliğinde tel örgü ile kapatılıp üzerlerine file çekilerek, projektörlerle aydınlatılacak şekilde tasarlanmıştır.

Bu bağlamda 2014 yılında minyatür halı saha yapım çalışmalarında 740.304 TL yaklaşık maliyetli 1 iş, 2015 yılında 3.898,900 TL ihale bedeli ile ihale edilerek 33 iş tamamlanmıştır. İki yılda 34 minyatür halı saha köylünün hizmetine sunulmuştur.

Ayrıca alt yapı çalışmaları tamamlanarak projelendirilen ve yaklaşık maliyetleri hazırlanarak ihalesi yapılan 21 adet Minyatür Halı Saha daha ilimize kazandırılacaktır.



## Spor Toto'dan % 50 Hibe Desteği

2015 yılında Spor Toto teşkilatınca ilimize Voleybol- Basketbol Sahaları yapımında 13 proje ile Sentetik minyatür Çim saha yapımları için 13 proje olmak üzere ilimize toplamda 26 proje için % 50 destekli 1.385.925,00 TL hibe yapılmıştır.





## MİNYATÜR SAHA YAPIM İŞİ

2015

Tamamlanan Projeler

**Merkez**

Ağcaşar, Çayırılı, Alay, Dünderli, Gösterli, Kayırılı, Karatlı Kiledere, Yeşilgölcük, Değirmenli, Orhanlı, İl Jandarma

**Altunhisar**

Yakacık, Uluören, Keçikalesi, Karakapı

**Bor**

Obruk, Kızılca, Çukurkuyu, Karanlıkdere, Bahçeli

**Çamardı**

Bademdere, Çukurbağ, Yelatan, Celaller, Demirkazık

**Çiftlik**

Kitreli, Çardak, Bozköy, Divarlı

**Ulukışla**

Çiftehan, Hasangazi, Hüsniye, Yeni Yıldız

2015

Yapımı Devam Eden Projeler

**Merkez**

Aşağı Kayabaşı Mahallesi, Yukarı Kayabaşı Mahallesi, İlhanlı Mahallesi, İnönü Mah. (Set Evler), Selçuk Mahallesi, Pınarcık, Koyunlu, Ovacık, Çavdarlı, Hacıbeyli

**Altunhisar**

Çömlekçi

**Bor**

Merkez, Balcı, Tepeköy, Halaç

**Çamardı**

Yeniköy, Elekgölü

**Çiftlik**

Mahmutlu, Ovalıbağ

**Ulukışla**

Darboğaz, Merkez YİBO



T.C.  
**nigöde**  
İL ÖZEL İDARESİ

  
2015 Yılı  
Faaliyet Raporu



## Çocuk Oyun Grubu Yapım İşi

Çocuklarımızın köylerde oyun imkanlarından azami ölçüde faydalanabilmesi için Köylerimiz Şehir Olacak Projesi çerçevesinde oyun parkı yapım çalışmaları tamamlandı.

Geleceğimiz olan çocuklarımızın sağlıklı, huzurlu ve mutlu olabilmeleri, ruhsal ve bedensel yönden gelişebilmeleri için çocukluk döneminde oynadıkları oyunlar büyük önem arz etmektedir. Çocuklar oynadıkları oyunlarla sorumluluk almayı, kurallara uymayı, birey olmayı, hoşgörüyü, sevgiyi saygıyı, ve sosyalleşmenin hayatın vazgeçilmez bir parçası olduğunu öğrenirler.

Ancak son yıllarda artan yapılaşmayla birlikte

çocuklarımızın rahatça koşup oynayabileceği, enerjilerini atabileceği, arkadaşlık ilişkilerini geliştirebilecekleri alanlar giderek azalmaktadır. İşte bu nedenlerle çocuklarımızın toplu şekilde oynayabilecekleri, kaynaşabilecekleri, ruhsal ve bedensel yönden gelişmelerine katkıda bulunabilecek, güvenli ortamın sağlanabileceği çocuk oyun parklarına ve bu parklara monte edilen çocuk oyun gruplarına olan ihtiyaç artmıştır.

Bu bağlamda 2014 yılında oyun parkı yapım çalışmalarında 497.338 lira yaklaşık maliyetli 44 iş, 2015 yılında 625.000 lira ihale bedelli 49 iş tamamlanarak iki yılda 93 oyun parkı köylünün hizmetine sunuldu. Yapılan bu çalışmaların neticesinde oyun parkı bulunmayan köyümüz kalmadı.

Çocuk Oyun Parkı Yapım İşi			
İli	İlçesi	2015 Yılı Tamamlanan	İhale Bedeli (*)
Niğde	Merkez	16	625.000,00
	Çamardı	12	
	Bor	4	
	A.Hisar	4	
	Çiftlik	3	
	Ulukışla	10	
	<b>Toplam</b>		









## Çocuk Oyun Grubu Yapım İşi

Sıra	İlçe	Köy	Yaklaşık Maliyet (TL)	İhale Bedeli (TL)
1	MERKEZ	Çarıklı (2)	618.851,96	485.000,00
2		Yeşilova		
3		Yeşilburç		
4		Çavdarlı		
5		Çayırılı		
6		Fertek		
7		Koyunlu		
8	A.HİSAR	Çömlekçi		
9		Yakacık		
10		Ulukışla		
11		Uluören		
12	BOR	Karanlıkdere		
13		Kılavuz		
14		Halaç		
15		Kızılca		
16	ÇAMARDI	Yelatan		
17		Çukurbağ(2)		
18		Burç(2)		
19		Yeniköy		
20		Mahmatlı		
21		Bademdere		
22		Kocapınar		
23		Beyazkışlakçı		
24		Celaller		
25	ÇİFTLİK	Çardak		
26		Kula		
27		Şeyhler		
28	ULUKIŞLA	Eminlik		
29		Kolsuz		
30		Güney		
31		Porsuk		
32		Yeniyıldız		
33		Elmalı		
34		Tepeköy		
35		Hasangazi		
<b>Toplam</b>			<b>618.851,96</b>	<b>485.000,00</b>



## Çocuk Oyun Grubu Yapım İşi (İş Artışı ile Yapılanlar)

Sıra	İlçe	Köy	Yaklaşık Maliyet (TL)	İhale Bedeli (TL)
1	MERKEZ	Dikilitaş	145.000,00	140.000,00
2		Hacıbeyli		
3		Karatlı		
4		Elmalı		
5		Yeşilova		
6		Çavdarlı		
7		İl Jandarma (2)		
8		Sevgi Evleri		
9	ÇAMARDI	Bademdere		
10	ULUKIŞLA	Bölge Trafik		
<b>Toplam</b>			<b>145.000,00</b>	<b>140.000,00</b>
<b>Genel Toplam</b>			<b>763.851,96</b>	<b>625.000,00</b>



T.C.  
**nigöe**  
İL ÖZEL İDARESİ

  
2015 Yılı  
Faaliyet Raporu



## Mesire Yeri Ve Aile Parkı Projesi

Köylerimiz Şehir Olacak Projesinin alt bileşeni olarak yapılan mesire alanı çalışmaları kapsamında İlimiz Merkez Fertek Köyü'ne yapılan Mandilmos Mesire Alanı tamamlandı. Mesire alanı, şehir merkezine çok yakın olmasıyla dikkat çekiyor. Şehir merkezine 3 kilometre uzaklıkta bulunan mesire alanında kamelyalar yürüyüş yolları, oyun parkları, havuz gibi çeşitli üniteler yer alıyor.

Toplumun çeşitli dinlenme, eğlenme ve spor ihtiyaçlarını karşılamak, yurdun güzelliğine katkı sağlamak ve turistik hareketlere imkan vermek amacıyla, gerekli yapı, tesis ve donatılarla kullanıma ayrılan, halkın gününbirlik veya geceleme ihtiyaçlarını karşılayan, rekreasyonel ve estetik

kaynak değerlerine sahip orman rejimine tabi sahalardan biri olan Fertek Köyü Mandilmos Mesire alanı konuklarını bekliyor.

Günümüz yaşantısında şehrin kalabalığından bir nebze olsun çekilip doğal mekanlarda vakit geçirme ihtiyacı hasıl olmuştur. Buradan hareketle idareimiz köylerde mesire alanı yapım çalışmalarını başlatmıştır. Köylerimiz Şehir Olsun Projesinin alt bileşeni olarak yürütülen çalışmalar ile köydeki yaşam standardının yükseltilmesi amaçlanmıştır.

Ayrıca, İl Genel Meclisi Eylül Ayı Toplantısı 1. Birleşiminde İl Özel İdaresi tarafından peyzaj çalışması tamamlanan Fertek Mandilmos Mesire Alanının Fertek Köyü Muhtarlığına tahsis edilmesi kararlaştırılmıştır.

Mesire Yeri Ve Aile Parkı Projesi					
İli	İlçesi	2015 Yılı Tamamlanan	İhale Bedeli (*)	2016 Yılı Talebi Olan	Tahmini Maliyet (*)
Niğde	Merkez	9	1.530.000,00	10	1,500.000
	Çamardı			1	
	Bor			2	
	A.Hisar			2	
	Çiftlik			1	
	Ulukışla			1	
	<b>Toplam</b>			9	



Mesire Yeri ve Aile Parkı Projesi					
S.No	İli	İlçesi	Köyü	Y.Maliyeti (*)	İhale Bedeli (*)
			Fertek (Mandilmos) Mesire Yeri Yapımı	512,304.56	350,000.00
			Fertek Göl Gazinosu Onarım ve Peyzaj Projesi	763.987	490.000,00
			Hançerli-Çavdarlı-Kayırılı Köyleri Mesire Yeri Yapımı	370,608.05	270,000.00
			İçmeli Köyü İçmece Tesisleri Çevre Düzenlemesi	465,535.15	285,000.00
			Hasaköy-Taşlıca-Yeşilburç-Koyunlu Köyleri Park Yapımı	200,044.70	135,000.00
<b>Toplam</b>				<b>2.312.479.46</b>	<b>1,530,000.00</b>









## Katı Atık Toplama Projesi

Ülke genelinde bir ilke imza atan Niğde İl Özel İdaresi tüm köylerde çöp toplama hizmetini kesintisiz bir biçimde sürdürüyor. Köylerde artan yaz nüfusuna rağmen Niğde İl Özel İdaresi aldığı tedbirlerle çöp toplama hizmetini hiçbir sıkıntı yaşamadan sürdürüyor.

“Niğde İli Köylerinde Çevre Kirliliğinin Giderilmesi” projesiyle Niğde’de düzenli olarak 100 bin kişinin çöpü toplanıyor. Yaz aylarında köy nüfusunun bu sayının da üstüne çıktığı tahmin ediliyor.

Türkiye’ye örnek gösterilen ve Türkiye’de ilk kez Niğde’de Çevre ve Şehircilik Bakanı Sayın İdris Güllüce’nin katılımıyla start verilen projede günümüze geldiğimizde köylerdeki çöp konteynırı

sayısı da ihtiyaçlar doğrultusunda artırıldı.

Bu projeye kırsal alanlarda çevre kirliliğinin önlenmesi bilinçli bir toplumun yaratılması meydana getirilmesi ve sağlıklı bir yaşamı sağlamak adına önemli adımlar atıldı. Bu uygulama Çevre ve Şehircilik Bakanlığımız tarafından pilot uygulama kapsamına alındı.

Köy yerlerinde dağınık bir vaziyette atılmış çöpler ve tekniğine göre düzgün toplanmamış atıklar yer altı sularına karışarak kötü koku oluşturarak halk sağlığını tehdit etmekteydi. Uygulanan proje ile Niğde İl Özel İdaresi hizmet ağı içerisinde olan tüm köylerimizin çöpleri düzenli olarak toplanmakta ve toplanan çöpler Niğde Katı Atık Birliğimize getirilmektedir.



### 2015 Yılı Katı Atık Toplama İş Verileri

S.No	İli	İlçesi	Nüfus (kişi)	Yüz Ölçümü (km <sup>2</sup> )	Yol Güzergahı (km)	Katı Atık Miktarı (kg)	Harcama Miktarı (TL)
1	Niğde	Merkez	27326	745	116245	14.960.985,00	576.000,00
2		A.Hisar	5741	305	39468	3.143.197,50	107.000,00
3		Bor	10401	960	62196	5.694.547,50	140.500,00
4		Çamardı	11755	1055	42242	6.435.862,50	254.000,00
5		Çiftlik	12123	710	33168	6.637.342,50	135.000,00
6		Ulukışla	15853	1340	63984	8.679.517,50	311.000,00
<b>Toplam</b>			<b>83.199</b>	<b>5.115</b>	<b>357.303</b>	<b>45.551.452,50</b>	<b>1.523.500,00</b>







## Ulukışla Hükümet Konağı Projesinde Sona Gelindi

İlimiz Ulukışla İlçesi Hükümet Konağı Yapımı Projesi çalışmaları devam ediyor. Projenin fiziki gerçekleşmesi % 95 aşamasında olup, 3.144.000 TL'ye ihale edilmiştir.

Hükümet Konağı içerisinde Mal Müdürlüğü, Milli Eğitim Müdürlüğü, Özel İdare Müdürlüğü, Yazı İşleri Müdürlüğü, Köylere Hizmet Götürme Birliği, Nüfus ve Vatandaşlık İşleri Müdürlü-

ğü, Tapu Müdürlüğü ve Sosyal Yardımlaşma ve Dayanışma Vakfı olmak üzere 8 kurum görev yapacak.

Yapımı devam eden Hükümet Konağı ile ilgili kurumların, fiziki imkansızlıklardan meydana gelen dezavantajları ortadan kaldırılacak hal-kımız daha nezih bir ortamda Devletin verdiği hizmetlere erişebilecektir.





## Çamardı Hükümet Konağı Projesi

Çamardı Hükümet Konağı'nın yapımı için proje çalışmaları tamamlanarak ihaleye çıktı. 5.150.000 TL bedelle ihale edilen hükümet konağına ilk kazma 27.10.2015 de vuruldu. Projenin 2017 yılının ocak ayında bitirilmesi hedeflenmiştir. Yapılacak Hükümet Konağı ile ilçedeki kamu binalarının fiziki mekan sorunu ortadan kalkacak. Çamardı İlçesi'nde mevcut bulunan Kaymakamlık binasının fiziki yetersizliği nedeniyle hız verilen

proje sayesinde Çamardı ilçe halkı ve köylerinde yaşayan vatandaşlar Devlet hizmetlerinden daha konforlu ortamda hizmet alacaklar.

İlimiz Çamardı İlçesi 15 ada 123 parselde hali hazırda faaliyette olan Hükümet Konağımızın yerine aynı ada aynı parselde şekildeki üzere günümüz standartlarına cevap verebilecek modernlikte yeni bir proje tasarlanmıştır.



T.C.  
**nigöde**  
İL ÖZEL İDARESİ

  
**2015 Yılı**  
Faaliyet Raporu



## Çiftehan Fizik Tedavi Ve Rehabilitasyon Merkezi Yapımı Projesi



Toplumda spor yapma bilincinin yerleşmemiş olması, teknolojinin her geçen gün insan hizmetine sunduğu yeni bir aletle gelen rahatlık ve sonunda ortaya çıkan hareketten yoksun egzersiz yapmayan bedenlerin en küçük ani bir hareketi sonucunda, özellikle vücudun en hareketli bölgelerinden olan bel ve boyun da ortaya çıkan ağrı ve sızılar hayatı yaşanılmaz kılmaktadır. Bu sıkıntıların fizik tedavi ile normale döneceğini uzmanlar öngörmektedirler.

Çiftehan'ın termal turizm kompleksi yapılması yalnızca kaplıcalarla değil, kaplıca tedavisini destekleyen fizik tedavi merkezi gibi ünitelerin olması bölgenin daha hızlı kompleks haline gelmesinde önem taşımaktaydı. Buradan hareketle kurumumuz Çiftehan'a Fizik Tedavi ve Rehabilitasyon Merkezi yapılması için düğmeye bastı. Tesisin temeli atılarak, inşaatına ilk kazma vuruldu. Yapılacak olan tesis 1.007 m2 taban alanı ve 6.042 m2 kapalı alana sahiptir. Tesis 1 bodrum kat, 1 zemin

kat, 3 yatak katı ve 1 çatı katından oluşmaktadır.

57 oda ve 114 yatak kapasitesine sahip olan tesiste 3 süit oda yer almaktadır. Tesiste bayan ve erkekler için ayrı olan termal havuz, sauna ve hamam bulunmakta olup, fizik tedavi ünitesi olarak doktor ve hasta odalarından oluşan tedavi üniteleri yer almaktadır. Ayrıca, ortak kullanıma sunulan 3 adet toplantı ve 1 adet konferans salonu ile restoran yer almaktadır. 9.000.006 lira yaklaşık maliyetli projenin ihalesi 4.417.920 liraya gerçekleşmiş olup, sözleşme imzalanmış, inşaatına başlanmıştır.

Fizik Tedavi ve Rehabilitasyon Merkezinin tamamlanması ile birlikte ilimiz, dağ turizmi ve yayla turizminin yanında sağlık turizminde de büyük bir ivme kazanacaktır.

Tesisin, kaplıcalarıyla ünlü Çiftehan Köyüne hem ekonomik hem de sosyo-kültürel anlamda katkı sağlanması amaçlanmıştır.









## Günöbirlik ve Jeotermal Tesisler Yapımı

Niğde şehir merkezine uzaklığı 80 km olan jeotermal kaynakları ve doğal zenginlikleri beraberinde barındıran bir turizm bölgesi olan Çiftehan başta sağlık turizmi olmak üzere birçok insan için cazibe merkezi haline gelmiştir. Gelen talep bölgede günöbirlik kullanılabilir fonksiyonel alan ihtiyacını doğurmuştur. Çiftehan Günöbirlik ve Jeotermal Tesis Projesi de bu amacı gerçekleştirmeye yönelik önemli bir adımdır.

Çiftehan Günöbirlik ve Jeotermal Tesisler fonksiyonel ve her yaşta insana hitap edebilecek düzeyde bir projedir. İçerisinde hem fizik tedavi amaçlı hem de hizmet amaçlı, jeotermal su ile doldurulmuş yüzme havuzları ile Türk hamamlarını bünyesinde barındıracaktır.

Yaz aylarında daha aktif hale gelecek olan peyzaj

alanları ile halkımıza boş vakitlerini keyif içinde geçirebilecekleri dinlenme alanları, çocuklarımıza oyun alanları ile hizmet standardı daha da yükselecektir.

Günöbirlik ve Jeotermal Tesis Projesi için Ahiler Kalkınma Ajansı ile Niğde İl Özel İdaresi arasında GÜdümlü Proje Desteęi sözleşmesi imzalanmıştır. Sözleşme çerçevesinde Çiftehan'a yapılacak tesis için Kalkınma Bakanlığı kanalıyla 2,5 Milyon lira ve Ahiler Kalkınma Ajansı'ndan 1 milyon lira olmak üzere toplam 3 milyon lira kaynak aktarılacak olup, projenin geri kalan kısmının ödeneęi İl Özel İdaresince karşılanacaktır.

11.184.986 liralık yaklaşık maliyetli proje 5.873.000 liraya ihale edilmiş olup, proje sözleşme aşamasındadır.





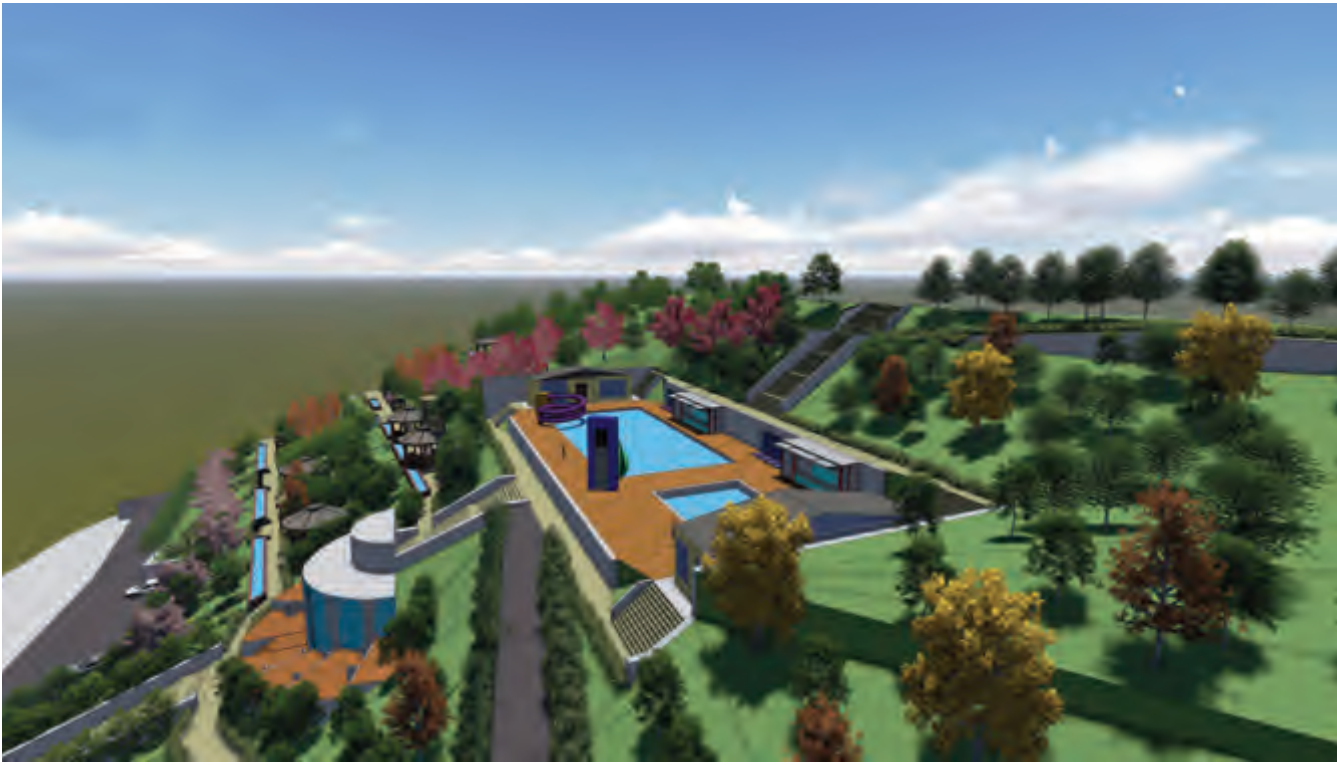



## Otel Pansiyon Tesisi Yapım Projesi

### İl Özel İdaresi Tarafından Kat Karşılığı İhale Yöntemi İle İhale Edilecek Olan Otel ve Pansiyon Tesisi

2.468 m<sup>2</sup> yüzölçümlü arsa üzerine inşa edilecektir.

1.188 m<sup>2</sup> taban alana ve 10.068 m<sup>2</sup> kapalı alana sahiptir.

3 Bodrum, Zemin, 4 normal kattan oluşmaktadır.

134 oda ve 268 yatak kapasitelidir.

2 adet suit oda, bayan ve erkekler için ayrı olan termal havuz, sauna ve hamam yer almaktadır.

Zemin katta 5 adet dükkan yer almaktadır.

Ayrıca, ortak kullanıma sunulan 3 adet toplantı ve 1 adet Cafeterya ile Restoran yer almaktadır.





## İl Özel İdaresi Tarafından Projesi Hazır Olan Devremülk Tesisleri

6.940 m<sup>2</sup> yüzölçümlü arsa üzerine inşa edilecektir.

2 bloktan oluşacak olan tesis toplam 19.670 m<sup>2</sup> kapalı alana sahiptir.

5 Bodrum, Zemin, 4 normal kattan oluşmaktadır.

Tesiste 64 adet 2+1 ve 64 adet 1+1 oda yer almaktadır.

Bayan ve erkekler için ayrı olan termal havuz, sauna ve hamam yer almaktadır.

Ayrıca; termal bölümlere buhar odası, sauna, kese odası, tuz odası, masaj odası ve vitamin bar konumlandırılmıştır.

Ortak kullanıma sunulan; 1 adet toplantı ve konferans salonu ile 1 adet restoran yer almaktadır.



T.C.  
**nigde**  
İL ÖZEL İDARESİ

  
2015 Yılı  
Faaliyet Raporu



## Kat Karşılığı Pansiyon Yapım İşi

İl Özel İdaresi Tarafından Projesi Hazır Olan Pansiyonların, Eski Belediye Binası Parseli Üzerine Kat Karşılığı İhale Yöntemi İle 2016 Yılı İçerisinde Yapılması Planlanmaktadır.

2.079 m<sup>2</sup> yüzölçümlü arsa üzerine inşa edilecektir. 1.085 m<sup>2</sup> oturma sahası toplam

8.235 m<sup>2</sup> kapalı alan yer almaktadır. 1 Bodrum, Zemin, 5 normal kattan oluşmaktadır. Tesis 156 oda ve 312 yatak kapasitelidir. Bayan ve erkekler için ayrı olan termal havuz, sauna ve hamam ile 24 adet özel banyo yer almaktadır. Zemin katta 6 adet dükkan bulunmaktadır.

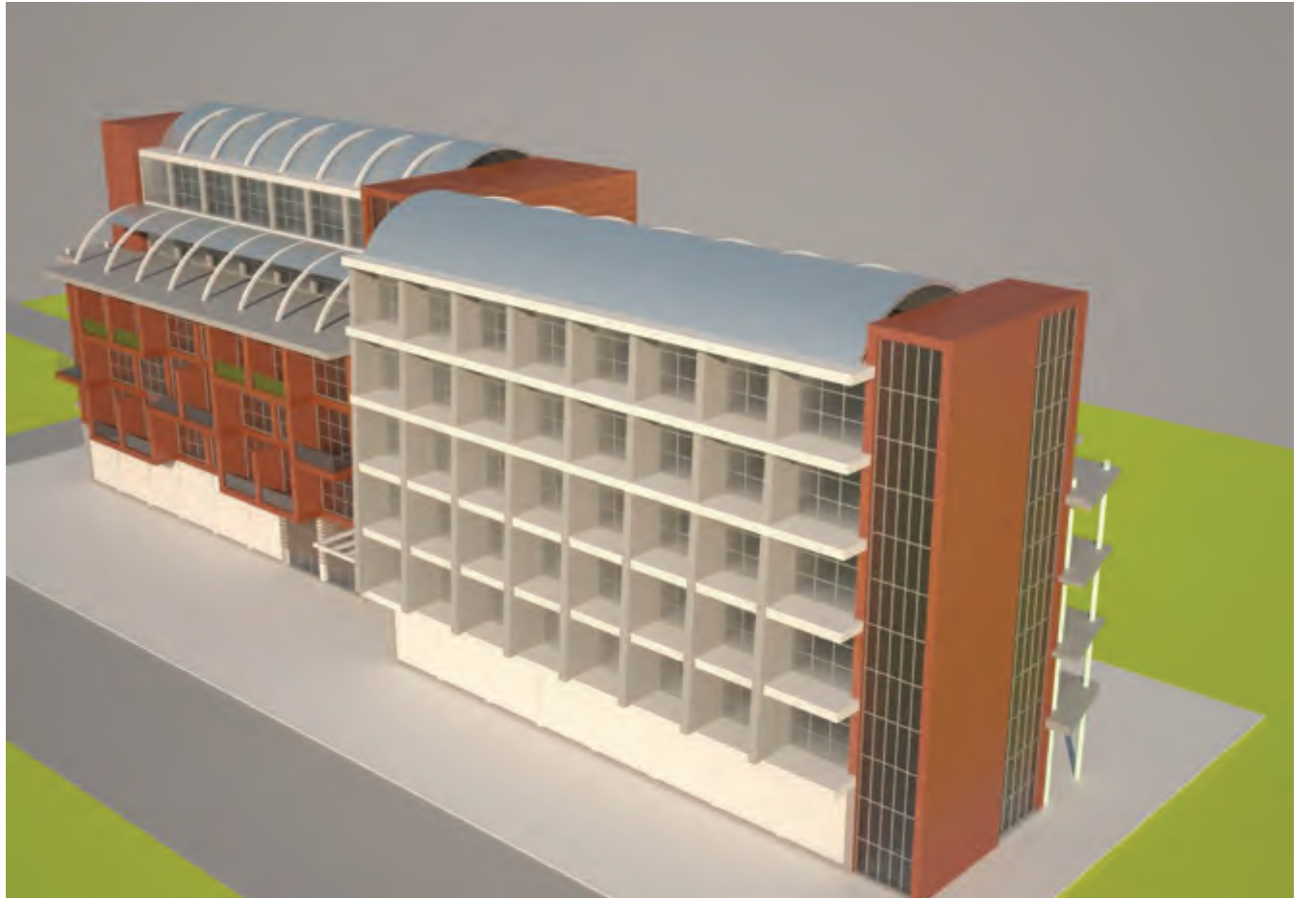



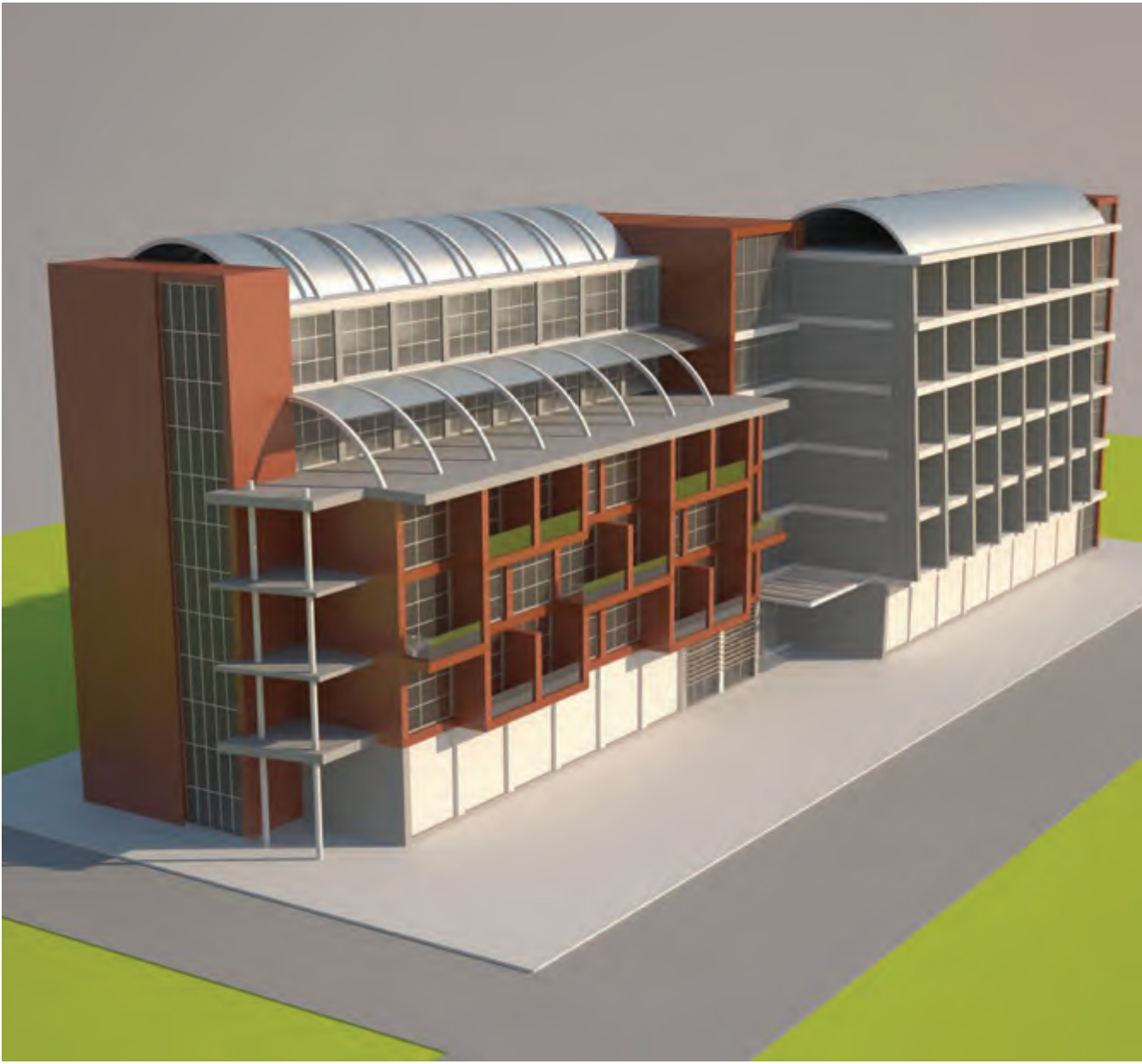











## Doğal Oyma Kaya Depolar ve Soğuk Hava Depoları Yapımı

### TEKNİK BİLGİ

Niğde-Kayseri karayolunun Aktaş Mevkii'nde kurumuza ait 131 bin metrekare alanda yeraltına kurulacak Kayadan Oyma Soğuk Hava Depo Projesi kapsamında 48 bin ton, mekanik iklimlendirme ve havalandırma tesisi kurulması halinde ise 100 bin ton ürün depolanabilecek.

Türkiye'nin en büyük yeraltı depolama tesisi olacak projede 16 yeraltı oyma depo olacak. Bir depoda 3 bin ton ürün depolanabilecek olup, her depoda 22 adet loca bulunacak.

1.347.782 liralık yaklaşık maliyetli tesis 1.099.720 liraya ihale edildi. İşin teslim süresi 105 gün olarak belirlenmiştir.





Sıra	Yapımı Planlanan Yerler
1	Niğde İli Merkez İlçesi Konaklı Kasabası / Hüyük Mahallesi
2	Niğde İli Merkez İlçesi Ovacık Köyü – Yeşilova Köyü – Uluğaç Köyü Arası
3	Niğde İli Merkez İlçesi Edikli Kasabası İle Orhanlı Kasabası Arası
4	Niğde İli Merkez İlçesi Aktaş Kasabası 159 Pafta 278 Parsel
5	Niğde İli Merkez İlçesi Konaklı Kasabası
6	Niğde İli Merkez İlçesi Çarıklı Köyü





## Demirkazık Köyü'ne Soğuk Hava Deposu

Soğuk hava deposu projesi ile yörenin elma üretimi göz önüne alınarak meyve ürünlerini soğutarak saklamak, müşteri sevkiyatında kalite kayıplarını azaltmak, katma değer sağlamak, üreticilerin depolamadan kaynaklı ürün kaybını azaltarak gelirlerini artırmak ile gıda güvenliği ve sürdürülebilir bir üretim amaçlanıyor.

Soğuk hava deposunun içeriğini ise; soğuk hava deposu için işletme binası inşaatı, soğuk oda

panel ve cihazlarının alınması, mobilya ve bilgisayar donanımı oluşturuyor. İhalesi 03.06.2015 tarihinde 799.000 (KDV Hariç) bedelle gerçekleştirilen tesis %100 oranında tamamlanmıştır. Tesis 850 m2 kapalı alana sahip olup içerisinde her biri 70'er m2 olmak üzere 8 adet soğuk hava odası yer almaktadır. 4.600 m3 lük kapasiteye sahip olacak tesisimizde 1 adet de 60 tonluk kantar bulunmaktadır.





## Altunhisar İlçemize Soğuk Hava Deposu

Çiftçilerimizin pazarlama argümanları çok kısıtlı olduğundan ilimizdeki meyvecilik sektörünün yurt içi ve yurt dışı pazarlarda rekabet edebilirliğini önemli ölçüde azaltmaktadır. Meyve depolama ihtiyaçlarına ek olarak, yıllık 513.447 ton patates ve 74.890 ton lahanaya üretimine sahip olan Niğde İl'inde, satış öncesi kısa süreli (1-6 hafta) soğuk hava depolama ihtiyacının patates ve lahanaya üreticileri için de karşılanması gerekmektedir.

Bu bağlamda; ihtiyaçlara cevap verebilecek düzeyde modern bir soğuk hava tesisi kurmak için gerekli fizibilite çalışmalarına başlanmış ve  $26,10 * 34,50 * 20 = 1800$  m<sup>2</sup> oturumlu  $10 * 7,25 = 72,5$  m<sup>2</sup> 7m. Yüksekliğinde 16 odalı Altunhisar Soğuk Hava Deposu Projesinin yaklaşık maliyeti hazırlanarak 19.11.2015 tarihinde 1.535.500 TL Bedelle ihale edilmiştir.

Bölgeye yapılan soğuk hava depoları ve paketlenme tesisleri birçok kişiye iş imkanı sağlarken, bir yandan da raf ömrü uzatılan ürünlerin pazar payını arttıracak. Tesislerin yapılması demek üretilen ürünlerin dalında kalmayacağı anlamına gelmektedir. İlimizde Tarımın daha üretken ve daha yoğun olarak yapılabilmesi için soğuk hava depolarının önemi daha belirgin hale gelmekte olup ; Altunhisar İlçemize İl Özel İdaremiz eliyle yapılacak olan Soğuk hava deposu çiftçilerimizin yüzünü güldürecektir.







## Türkiye’de Bir İlk: Çoklu Yenilenebilir Enerji Kaynaklı Olimpik Yüzme Havuzu

“Niğde ilinde yenilenebilir enerji kullanımının kamu yararına yaygınlaştırılması ve geliştirilmesi; Niğde’nin ülkemizin yenilenebilir enerji merkezi haline getirilmesi” vizyonundan hareketle; T.C. Kalkınma Bakanlığı Ahiler Kalkınma Bakanlığı 2015 yılı Enerji Altyapısı Mali Destek Programı kapsamında Niğde Gençlik Hizmetleri ve Spor İl Müdürlüğü ile Niğde İl Özel İdaresi işbirliğiyle hazırlanan “Niğde Olimpik Yüzme Havuzu Isıtma ve Aydınlatma Enerji İhtiyacının Çoklu Yenilenebilir Enerji Kaynaklarıyla Karşılanması” projesi bölge 1. si olarak 458.560 TL hibe desteği almaya hak kazanmıştır.

Ülkemizde bir ilk olan projeye birlikte Niğde Olimpik Yüzme Havuzu’nun ısıtma ve aydınlatma sistemlerinin enerji ihtiyaçları fotovoltaik (güneşten elektrik), fototermik (güneş kaynaklı ısı) ve su kaynaklı ısı pompası sistemlerinin kurulumuyla birlikte ekolojik, yenilikçi, mevsim ve iklim şartlarından bağımsız olarak da yenilenebilir enerji üretimi yapabilen sistem ve teknolojilerin optimum donanım konfigürasyonu sağlanarak doğru ve verimli uygulamaları alanında somut, denenmiş, benzerlerine teknik bilgi veri tabanı sağlayabilecek örnek bir model oluşturulacaktır.



2015 Yılı

Faaliyet Raporu







## Kültürel ve Tarihi Miraslarımızı Koruma Projeleri

### Cıgızođlu Konađı Restore Ediliyor

Niđe İl Özel İdaresi'nin öncülüđünde Niđe'nin çeşitli yerlerinde bulunan Rum ve Ermeni kiliselerinin sosyal hayata kazandırılması çalışmaları devam ediyor.

Bu çalışmalar kapsamında Niđe'nin Bor ilçesinde yer alan taşınmaz kültür varlığı konumunda olan ve 19. yüzyılın sonlarında inşa edilen Niđe Bor Ermeni Kilisesinin(Cıgızođlu Konađı) Restore edilmesi ile ilgili ihale İdaremiz tarafından yapıldı. 546.230 TL ihale bedeli olan Niđe Bor Ermeni Kilisesi işinin yer teslimi yapılmış olup, işin 2016 yılı ortalarına doğru tamamlanması planlanmaktadır.

Restorasyon çalışmalarının tamamlanmasıyla birlikte "Kültür Evi" olarak da hizmet veren Bor Ermeni Kilisesi, tarihi geçmişe önem veren, farklı mabetleri tanımak isteyen, tarihi ve kültürel

alanda bilimsel araştırma yapmak ve şahsen yerinde görüp incelemek isteyen ziyaretçilerin akınına uğrayacaktır.

Tarihi Kilisenin aslına uygun olarak restore edilmesi için çalışmaları büyük bir titizlikle sürdürülmektedir. Ermeni Kilisesi Geçmiş Bor Merkez Orta Mahalle'de bulunan Ermeni Kilisesi ya da Cıgızođlu Konađı olarak bilinen yapı mimari açıdan çok ilginç bir örnektir. Muhtemelen 19. yy ortalarına tarihli kilisenin üst katına 20.yy başlarında eklenmiş olan konut yapısı bir bütünlük arz etmekte ve Cıgızođlu Konađı olarak adlandırılmaktadır. Kilise tonozları üzerine beden duvarlarının yükseltilmesi ile elde edilen bütünsel yapının Anadolu'da çok az örneğine rastlanmaktadır. Kilise kısmında restorasyon çalışmalarının tamamlanmasına müteakip oldukça değerli duvar fresklerinin çıkacağı düşünülmektedir.





## Niğde Ermeni Kilisesi Restorasyonunda Sona Gelindi

Niğde Ermeni Kilisesi restorasyonu geçmiş dönemde %70 oranında tamamlanmıştır. Kalan %30'luk kısım için ihaleye çıkmış ve KDV dahil 138.415 liraya ihale edilmiştir.

İşyeri teslimi yapılmış, çalışmalar büyük bir titizlikle devam etmektedir. Kilise restorasyonunda sona gelmiştir.

Niğde Merkez Ermeni Mahallesi olarak bilinen ve günümüzde Saruhan ve Sungurbey mahalleleri olarak bilinen bölge içinde bulunan yapı mimari

olarak sade bir yapıya sahip dikdörtgen planlı ve 3 nefli olarak inşa edilmiştir. Kemerler üzerine oturan tonozlar ve kırma yapı, düz kesme taşlardan oluşan çatısı ile klasik 19.yy.kilise mimarisinin bir örneğidir. Restorasyon çalışmaları ile kurtarılabilen duvar freskleri, bize yapının ilk yapım dönemi süslemeleri hakkında fikirler vermektedir. Yapının bir başka ilginç özelliği ise, yapım dönemi eserlerinin aksine giriş sistemine sahip olmaması ve taşıyıcı eleman olarak gergi sistemiyle birbirine bağlananduvanların kullanılmasıdır.



T.C.  
**niğde**  
İL ÖZEL İDARESİ

  
**2015 Yılı**  
Faaliyet Raporu



## Aziz Vasilios Kilisesi'nin Restorasyonu Tamamlandı

Aziz Vasilios Kilisesi yapıldığı dönemde bölgesinde önemli bir merkez konumunda olup özellikle mübadil torunları Rum'ların ziyaret ettiği yerlerin başında gelmektedir. Tarihi kilise Türkiye ile Yunanistan'ın nüfus değişimini öngören ve 1924 yılında imzalanan Lozan Antlaşması'na kadar ibadete açık tutulmuştur. Yapının geçmişten günümüze kadar uzanan süreçte yıpranarak aslına uygun olarak restore edilmesi ihtiyacı doğmuş-

tur. Bu ihtiyaç doğrultusunda restorasyon projesi hazırlanması ve ihaleye çıkılması aşamaları 2014 yılında başlamış 610.094 lira yaklaşık maliyetli restorasyon projesi ihale edilerek yer teslimi yapılmış ve çalışmalar başlamıştır.

Aslına uygun olarak restorasyonu yapılan Aziz Vasilios Kilisesi 2015 yılında tamamlanarak hizmete açılmıştır.





## Osman Gözcü Evi Projesi Hazırlandı

19. yy sonlarına tarihlenen Osman Göncü Evi Altunhisar Kent ve sokak yapısını yansıtan son örneklerden biri olması sebebiyle oldukça önemli bir yapıdır.

Niğde İli Altunhisar İlçesi Merkez Aşağı Mahalle'de bulunan Osman Göncü Evi'nin restorasyon projesi tamamlanmış olup Nevşehir Koruma Kurulu'nda onay aşamasındadır. 19. yy sonlarında inşa edilmiş yapı 2 katlı olarak inşa edilmiş olup

avlulu bir yapıya sahiptir.

Alt kat yığma taş duvarlar ile yapılmışken üst kat ta yer yer düzgün kesme taş örgülere rastlanır.

Evin ahşap tavan kaplamaları eşsiz güzelliğindedir. Bulunduğu sokak itibariyle klasik Osmanlı sokak düzenine sahip olan bölgede son kalan evlerden olan Osman Gözcü Evi; İç Anadolu konut mimarisinin özgün örneklerinden biridir.



T.C.  
**niğde**  
İL ÖZEL İDARESİ

  
**2015 Yılı**  
Faaliyet Raporu



## Birlik Kanalı ile İhale Edilen İşler

İdaremizce 2015 yılı içerisinde Köylere Hizmet Götürme Birlikleri eliyle köylerin üst yapısına yönelik çeşitli işler ihale edilerek yapılmıştır. İşlere ait detaylar aşağıdadır.

Sıra	İlçe	Köy	Yaklaşık Maliyet (TL)	İhale Bedeli (TL)
1	Merkez KHGB	Gösterli ,Çavdarlı,Çayırılı ve Güllüce Köyleri Basketbol ve Voleybol Sahası Yapım İşİ	319.248,32	200.000,00
2		Ağcaşar ve Çayırılı Köyleri Minyatür Saha Yapım İşİ	334.792,66	220.000,00
3		Niğde İli Merkez ve İlçe Köylerine 25 Adet Spor Aletleri Yapım İşİ	313.264,18	185.000,00
4		Merkez ve Çiftlik Köylerine Kilitli Beton Parke Taşı Temini ve Döşenmesi	5.020.750,00	2.450.000,00
5		Altunhisar ve Ulukışla Köylerine Kilitli Beton Parke Taşı Temini ve Döşenmesi	4.590.400,00	2.272.000,00
6		Bor ve Çamardı Köylerine Kilitli Beton Parke Taşı Temini ve Döşenmesi	4.733.850,00	2.310.000,00
7		Niğde İli Merkez ve İlçe Köylerine 38 Adet Çocuk Oyun Grubu Yapım İşİ	618.851,96	485.000,00
8		Niğde Köylerine Çevre Kirliliğini Giderilmesi İçin 2000 Adet Çöp Konteynerı Alım İşİ	560.000,00	405.000,00
9		Merkez Fertek (Mandımos) Mesire Yeri Yapım İşİ	512.304,56	350.000,00
10		Merkez İçmeli Köyü İçmece Tesisleri Çevre Düzenleme İşİ	465.535,15	285.000,00
11		Hançerli-Çavdarlı-Kayırılı Köyleri Mesire Yeri Yapım İşİ	370.608,05	270.000,00
12		Hasaköy-Taşlıca-Yeşilburç-Koyunlu Köyleri Park Yapım İşİ	200.044,70	135.000,00
13		Alay,Dündarlı,Gösterli,Kayırılı,Kiledere,Yeşilgölcük,Değirmenli,Orhanlı,Dikilitaş,Sazlıca Komutanlığı Minyatür Halı Saha Yapım İşİ	1.674.881,20	950.000,00
14		Edikli,Hacıabdullah,Gümüşler,Konaklı Voleybol/Basketbol Sahası Yapım İşİ	307.564,84	180.000,00
15		Pınarcık Köyü Sosyal Tesis Yapım İşİ	292.915,15	195.000,00
16		Gezici Mevsimlik Tarım İşçilerinin İhtiyaçlarında Kullanılmak Üzere 6 Adet WC Konteyner Alımı İşİ		99.996,00
17		Fertek Göl Gazinosu Bakım-Onarım ve Çevre Düzenlemesi Yapım İşİ	763.987,56	490.000,00
<b>Toplam</b>			<b>20.878.953,83</b>	<b>11.701.996,00</b>









Sıra	İlçe	Köy	Yaklaşık Maliyet (TL)	İhale Bedeli (TL)
1	A.Hisar KHGB	Yakacık Köyü Kuran Kursu Tadilatı	9.373,75	7.450,00
2		Yakacık Köyü Gençlik Merkezi Tadilatı İşİ	12.073,77	9.500,00
3		Yeşilyurt Köyü 3 Gözlü WC ve Şadırvan Yapımı	26.729,67	22.500,00
4		Yakacık ve Yeşilyurt Köylerine Voleybol ve Basketbol Sahası Yapım İşİ	159.624,00	103.000,00
5		Uluören ve Yakacık Köyleri Minyatür Saha Yapım İşİ	334.792,66	220.000,00
6		Yakacık Köyü Aşevi Tadilatı	19.361,65	15.500,00
7		Merkez(Toki) Voleybol/Basketbol Sahası Yapım İşİ	76.891,21	49.500,00
8		Keçikalesi,Karakapı Minyatür Halı Saha Yapım İşİ	334.976,24	190.000,00
<b>Toplam</b>			<b>973.822,95</b>	<b>1.901.271,95</b>

Sıra	İlçe	Köy	Yaklaşık Maliyet (TL)	İhale Bedeli (TL)
1	Çamardı KHGB	Eynelli ve Yeniköy Köylerine Voleybol ve Basketbol Sahası Yapım İşİ	159.624,00	98.000,00
2		Bademdere ve Celaller Köyleri Minyatür Saha Yapım İşİ	334.792,66	220.000,00
3		Merkez N.Pınar Okulu Voleybol/Basketbol Sahası Yapım İşİ	76.891,21	47.000,00
4		Çukurbağ ve Yelatan Köyleri Minyatür Halı Saha Yapım İşİ	334.976,24	210.000,00
5		Demirkazık Köyü Soğuk Hava Deposu Yapım İşİ	1.211.224,23	799.000,00
<b>Toplam</b>			<b>2.138.452,04</b>	<b>1.411.209,58</b>

Sıra	İlçe	Köy	Yaklaşık Maliyet (TL)	İhale Bedeli (TL)
1	Bor KHGB	Karanlıkdere,Kızılca ve Kayı Köylerine Voleybol ve Basketbol Sahası Yapım İşİ	239.436,24	154.999,50
2		Obruk ve Kızılca Köyleri Minyatür Saha Yapım İşİ	334.792,66	228.000,00
3		Kayı-Bayat Köyleri Sosyal Tesis Yapım İşİ	720.453,40	499.000,00
4		Balcı Köyü Şenlik Alanı ve Obruk Köyü Pazar Yeri Yapılması	-	81.000,00
5		Merkez F.Kirt - 100.Yıl YİBO Okulları Voleybol/ Basketbol Sahası Yapım İşİ	153.782,42	94.856,00
6		Çukurkuyu,Karanlıkdere,Bahçeli Minyatür Halı Saha Yapım İşİ	502.464,36	315.000,00
7		Kaymakamlık Lojmanı Çevre Düzenlemesi Yapım İşİ	106.995,24	72.000,00
<b>Toplam</b>			<b>2.057.924,32</b>	<b>1.466.327,59</b>









Sıra	İlçe	Köy	Yaklaşık Maliyet (TL)	İhale Bedeli (TL)
1	Çiftlik KHGB	Kula,Çınarlı ve Kitreli Köylerine Voleybol ve Basketbol Sahası Yapım İşi	239.436,24	154.500,00
2		Kitreli ve Çardak Köyleri Minyatür Saha Yapım İşi	334.792,66	220.000,00
3		Azatlı-Merkez Çok Prog.Lise Voleybol/Basketbol Sahası Yapım İşi	153.782,42	97.400,00
4		Mahmutlu Köyü Voleybol/Basketbol Sahası Yapım İşi	82.144,97	56.000,00
5		Şeyhler Köyü Mezarlık Duvarı Yapım İşi	117.955,00	51.250,00
6		Bozköy-Divarlı Minyatür Halı Saha Yapım İşi	334.976,24	220.000,00
7		Çiftlik Çardak Minyatür Halı Saha Etrafına Duvar Yapım İşi	49.197,90	43.000,00
<b>Toplam</b>			<b>738.056,53</b>	<b>1.205.756,53</b>

Sıra	İlçe	Köy	Yaklaşık Maliyet (TL)	İhale Bedeli (TL)
1	Ulukışla KHGB	Kılan, Eminlik ve Hüsniye Köylerine Voleybol ve Basketbol Sahası Yapım İşi	239.436,24	132.309,00
2		Çiftehan Çelikhan Otel İstinat Duvarı Yapım İşi	36.246,43	31.146,60
3		Çiftehan ve Hasangazi Köyleri Minyatür Saha Yapım İşi	334.792,66	205.900,00
4		Merkez Bölge Trafik Voleybol/Basketbol Sahası Yapım İşi	61.813,51	56.750,00
5		Hüsniye-Yeni yıldız Köyleri Minyatür Halı Saha Yapım İşi	334.976,24	200.000,00
6		Ulukışla Çiftehan Jandarma Karakolu İstinat Duvarı Yapım İşi	52.704,53	47.599,60
7		Ulukışla Çiftehan Jandarma Karakolu ve Ulukışla Bölge Trafik İstinat Duvarı-Nöbetçi Kulubesi Yapım İşi	190.576,79	152.381,00
8		Darboğaz Köyü Yol İstinat Duvarı Yapım İşi	22.906,85	18.645,00
9		Kolsuz Köyü Muhtarlık Binası Onarım İşi	11.914,44	9.190,00
10		Hasangazi Eski Okulun Sosyal Tesise Çevrilmesi	31.088,45	26.070,00
11		Çiftehan Köyü Kapalı Pazar Yeri Yapım İşi	43.318,24	36.570,55
12		İmrahor Köyü Park Yapım İşi		31.000,00
<b>Toplam</b>			<b>1.359.774,38</b>	<b>1.347.561,75</b>









## Bolkarlar Orta Anadolu'nun Alpleri olmaya aday

Ulukışla İlçesi, Bolkar Dağları üzerinde bulunan, Meydan Yaylası mevkiinde Karagöl ve Çinili göllerin bulunduğu alanda kış Sporları kapsamında telesiyej hattı ve kayak pistleri yapılması planlandı. Bölgede rakım 2.300 metrelerden başlayıp 3.000 metrelere kadar çıkmaktadır.

Alanda 2 adet telesiyej ve 1 adet teleski olmak üzere 3 adet mekanik tesis planlanmıştır. Bolkarlar'da yapılacak kayak merkezi, Niğde, Konya, Aksaray, Mersin ve Adana illerinden gelecek taticileri ağırlayacak. Kurulacak tesisle vatandaşlarımız hem kayak yapacak hem de doğa güzelliklerini seyredeceklerdir.

T1 Telesiyej Tesisi 1750 metre uzunluğunda 4 kişilik Detachable Bubble Sistem (Önü açılıp kapanabilen, Panoramik Görüntüye sahip rüzgarlık) 1.500 k/sa kapasiteli olarak planlanmıştır.

T2 Telesiyej Tesisi 1317 metre uzunluğunda 4 kişilik Detachable bubble sistem 1200 k/sa kapasiteli olarak planlanmıştır.

T3 Teleski Tesisi 785 metre uzunluğunda 2'li self servis 700 k/sa kapasiteli olarak planlanmıştır. Yer alacak kullanımlar; Snowboard, Yamaç Paraşütü ve Günübirlük Tesis Alanında alt katta kayakçıların kışın yoğun kar yağışı olduğu zamanlarda kalacağı sığınma evleri ve üst katta kayakçılar için günübirlük faaliyetler yer alacaktır. Heliski kayağı, ulusal ve uluslararası kayakçılara hitap edecektir.

Kış aylarında mekanik tesisler toplamda 8.000 metre uzunluğunda kayak pistine hitap edecektir.

Günübirlük tesisler ise yazın doğa turizmi kapsamında bölgeyi ziyarete gelen yerli ve yabancı misafirlerin hizmetinde olacaktır.

745 Ha alanda yapılacak olan hali hazır harita, imar planı ve planlamaya esas jeolojik etüt raporu ihalesi gerçekleştirilmiş olup, hali hazır harita ve imar planı çalışmaları tamamlanmış, Gençlik ve Spor Bakanlığı uzman ekipleri nezaretinde mekanik tesis güzergahları ile pist güzergahları belirlenmiştir. Bölgede kar ölçümü için kar ölçüm cihazı alınmış ve yerine montajı yapılmıştır.

Planlamaya esas jeolojik etüt raporu Çevre ve Şehircilik Bakanlığı'nca onaylanmış olup, alanda 1. derece doğal sit içerisinde kalan bölüm için imar planı Nevşehir Tabiat Varlıklarını Koruma Bölge Müdürlüğü'nün onayına sunulmuş ve onaylanmıştır.

Mekanik Tesis güzergahlarında orman sınırları içerisinde kalan bölümler için Orman Bölge Müdürlüğünden gerekli izinler alınmıştır. Kesinleşen imar planının ardından mekanik tesis güzergahlarında şahıs mülkiyetinde kalan alanlar için kamulaştırma ve irtifak hakkı, mera arazilerinde ise izinler alınacaktır. İzinlerin ardından mekanik tesis yapım ihalesine çıkılacaktır. Mekanik tesislerin yapımında öncelikli olarak T1 telesiyej tesisinin yapımıyla başlanması planlanmaktadır.

Yapılacak olan ihale; şartnamede belirtilecek olan hat boyu uzunluğuna göre uygulama projelerinin hazırlanması (Direk yerlerin, alt ve üst istasyonların yerlerinin belirlenmesi) ve mekanik

tesisnin uygulama projelerine göre montajının yapılması şeklinde olacaktır. 1750

metre uzunluğundaki T1 telesiyej tesisinin yaklaşık olarak 6 milyon lira ye mal olması hesaplanmaktadır.

Bolkarların turizme kazandırılması ile Termal Turizm Merkezi olan Çiftehane ile entegrasyon sağlanacak olup, termal turizm kapsamında bölgeye gelen ziyaretçiler yaklaşık 35 km mesafede kış sporları kapsamında kayak yapma imkanına kavuşacaktır. Yap İşlet Devret modeliyle ihale edilecek olan tesisler için YPK (Yüksek Planlama Kurulu) kararı beklenmektedir.







Fotoğraf: Fatih Kızılkaya / Karagöl Bolkarlar











## 120 Milyonluk Dev Proje / Türkiye’de Yüksek Öğrenimde Barınma Sorunu Olmayan Tek İl Niğde

İlimizde yükseköğrenim öğrencilerinin barınma sorunlarını gidermek amacıyla, Niğde Valiliği tarafından yapılan çalışmalar neticesinde, kurumumuz tarafından 4.000 kişilik yükseköğrenim yurt binaları 1 yılda tamamlanarak öğrenci kabul eder duruma gelmiştir.

Konuyla ilgili olarak yaptığı açıklamada Niğde Valisi Necmeddin Kılıç; “Bilindiği üzere eğitim ve öğretim sezonu açılmak üzeredir. Yükseköğrenimdeki öğrenci mevcudu ve Kredi Yurtlar Kurumu’nun (KYK) yurt kapasitesi bellidir.

KYK Genel Müdürlüğü’nden alınan bilgiye göre, Türkiye çapında bu yıl KYK yurtlarında kalmak için 300 bin civarında öğrenci başvuru talebinde bulunmuştur. Kredi Yurtlar Kurumunun yurt kapasitelerine baktığımızda hiçbir ilde mevcut yurt kapasitesi gelen talebi karşılamamaktadır. Öğrenciler yedek sıralara kalmakta, hatta yedek sıraya dahi girememektedir. Tek bir ilde (KYK) gelen talebin tamamını karşılayabiliyor.

Hatta atıl kapasitede, boş kapasite de karşılıyor. Bu bizim ilimiz Niğde’dir.

İlimizde, 2.480 kız öğrenci, 2.080 civarında da erkek öğrenci KYK yurtlarında kalmak için müracaat etmiştir. 1.400 civarında da KYK’nın kayıtlı öğrencisi vardır. Yani rakamları topladığımızda KYK yurtlarına 6 bin civarında bir talep olmuştur. Özel idaremizin bu yıl hizmete soktuğu 4.000 kişilik yurtla birlikte Niğde’de 7.000 civarında yatak kapasiteli yurt şuan mevcuttur. Dolayısıyla talebin tamamı Kredi Yurtlar Kurumu tarafından karşılanacaktır. Hatta boş kapasite dahi kalacaktır. Niğde’miz için güzel bir haberdir.

Niğde’de barınma sorununun çözülmesi önümüzdeki yıllarda öğrencilerin özellikle Niğde’yi tercih etmesine, ilimiz fakültelerinin ve yüksekokullarının daha yüksek bantta öğrenci kabul etmelerine ve Türkiye’deki üniversite sıralamasında yukarı taşınmasına neden olacaktır.

## 4000 Kişilik Yükseköğrenim Öğrenci Yurdu Projesi Tamamlanarak KYK’ya Teslim Edildi.









## Yeni 2000 Kişilik Yükseköğrenim Öğrenci Yurdu Projesi İhale Edildi

Kurumumuzun ilimize kazandırdığı 4.000 kişilik yükseköğrenim öğrenci yurduna ilaveten Niğde Üniversitesi öğrencilerinin konforlu bir şekilde konaklamalarını sağlamak için kat karşılığı modeli ile 2.000 kişilik öğrenci yurtları ve sosyal tesis inşaatı yaptırmak üzere ihaleye çıkmıştır.









## Narlıgöl'de Jeotermal Sera Kuruluyor

50 dekar alan için jeotermal ısıtmalı sera yapılmak şartı ile 25 yıllığına irtifak hakkı tesisi için ihale gerçekleştiren ilçe özel idaresi ile sözleşme imzalanmıştır. Sözleşme gereği ilgili firma 2 yıl içerisinde sera kurulumunu

tamamlayacaktır. Kurulacak olan toplamda 50 dekar seradan yıllık ortalama 1.750 ton domates üretimi gerçekleştirileceği hesaplanmaktadır. Ayrıca bu serada 50 kişiye istihdam sağlanacaktır.





## Narlıgöl'ün Su Potansiyeli Artırılıyor

İlimiz Merkez İlçe Narköy Köyü sınırlarında 1998 yılında Termal Turizm Merkezi ilan edilen sahadada; Termal ve Sağlık turizminin gelişmesi için 3194 sayılı İmar Kanununun 18. Madde uygulamasıyla oluşan 328.243 m2 alanlı 50 parsellik bölgede jeotermal potansiyelin artırılması için jeoloji, jeokimya ve jeofizik etütlerin yapılmasının yanında daha derinlere inilerek sıcaklık değerinin artırılması için gradyan araştırma sondaj yapılması planlanmaktadır.

MTA Genel Müdürlüğüne yapılan etütler sonucunda 800 metre ve 2.000 metre olmak üzere 2 araştırma sondaj kuyusu yeri belirlenmiştir. Bu kuyulardan elde edilecek jeotermal su ile 2 aşamalı projenin 1. aşaması olarak seracılık faaliyeti kapsamında 1.730 metrelik iletim hattı ve 1.000 tonluk su deposu yapımı maliyet çalışmaları bitirilmiştir. 500.004 TL (KDV Hariç) ihale bedelli 900 mt. araştırma sondajı yapılması işi tamamlanmıştır.



## Kumluca'da Jeotermal Su Aranacak

İdaremize ait 27 nolu doğal mineralli su ve jeotermal kaynak arama ruhsat alanında 2013 yılında toprak gazları ölçümü-genel-jeoloji-hidro-jeoloji-tektonik ve 21 noktada jeofizik etüt (DES) çalışması yapılmıştır. Bu etütler sonucunda Hammamlı-Kumluca bölgesinde 3 noktada jeotermal potansiyel olabilecek bulgulara rastlanmıştır. 2016 yılı içerisinde 400-600 metre derinliklerde 3 adet jeotermal araştırma sondajı yapılması planlanmış ve ihalesi 29.12.2015 tarihinde 200.00 TL (KDV Hariç) bedelle ihale edilmiştir.

T.C.  
**nigde**  
İL ÖZEL İDARESİ

  
**2015 Yılı**  
Faaliyet Raporu



## Çiftehane Kür Parkı Projesi

Çiftehane Kür Parkı'nın peyzaj projesi ve yaklaşık maliyeti hazırlanmış olup; projeye Kalkınma Bakanlığı'na 2 milyon lira ödenek tahsis edilmiştir.

Çiftehane Kür Parkı Projesi Çiftehane yöresinin turizm bölgesi olmasından dolayı bölgeyi ziyaret edenlere hizmet etmesi, Çiftehane halkının günlük yaşamsal aktivitelerine katkıda bulunması amacıyla planlanmıştır.

Jeotermal kaynakları ve doğal zenginlikleri beraberinde barındıran ve turizm bölgesi olan Çiftehane'da kadın erkek ve çocukların ayrı ayrı ilgisini çekecek birçok mekansal planlama öğeleri sunulmuştur.

Yapılması planlanan Kür Parkının toplam alanı 6.155 metrekare, yeşil alan miktarı ise 3.255 metrekaredir. Tesis alanı içerisinde çocuk oyun alanları, fitness aletleri, işlevsel piknik alanları, doğal aktivite alanları planlanmıştır. Uygulanması planlanan projenin peyzaj çalışmaları ve yaklaşık maliyeti hazırlanmış olup ihale aşamasına gelmiştir. Projeye Kalkınma Bakanlığı tarafından 2 milyon lira ödenek tahsis edilmiş olup, Kültür Turizm Bakanlığı'ndan arazi tahsisi beklenmektedir.

Niğde şehir merkezine uzaklığı 80 km olan jeotermal kaynakları ve doğal zenginlikleri beraberinde barındıran bir turizm bölgesi olan Çiftehane başta sağlık turizmi olmak üzere birçok insan için cazibe merkezi haline gelmiştir. Gelen talep bölgede gününbirlik kullanılabilir fonksiyonel alan ihtiyacını doğurmuştur. Çiftehane Gününbirlik ve Jeotermal Tesis Projesi de bu amacı gerçekleştirmeye yönelik önemli bir adımdır.

Çiftehane Gününbirlik ve Jeotermal Tesisler fonksiyonel ve her yaşta insana hitap edebilecek düzeyde bir projedir. İçerisinde hem fizik tedavi amaçlı hem de hizmet amaçlı, jeotermal su ile doldurulmuş yüzme havuzları ile Türk hamamlarını bünyesinde barındıracaktır.

Yaz aylarında daha aktif hale gelecek olan peyzaj alanları ile halkımıza boş vakitlerini keyif içinde geçirebilecekleri dinlenme alanları, çocuklarımıza oyun alanları ile hizmet standardı daha da yükselecektir.

Gününbirlik ve Jeotermal Tesis Projesi için Ahiler Kalkınma Ajansı ile Niğde İl Özel İdaresi arasında GÜDÜMLÜ Proje Desteği sözleşmesi imzalanmıştır. Sözleşme çerçevesinde Çiftehane'a yapılacak tesis için Kalkınma Bakanlığı kanalıyla 2,5 Milyon lira ve Ahiler Kalkınma Ajansı'ndan 1 milyon lira olmak üzere toplam 3 milyon lira kaynak aktarılacak olup, projenin geri kalan kısmının ödeneği İl Özel İdaresince karşılanacaktır. 11.184.986 liralık yaklaşık maliyetli proje 5.873.000 liraya ihale edilmiş olup, proje sözleşme aşamasındadır.

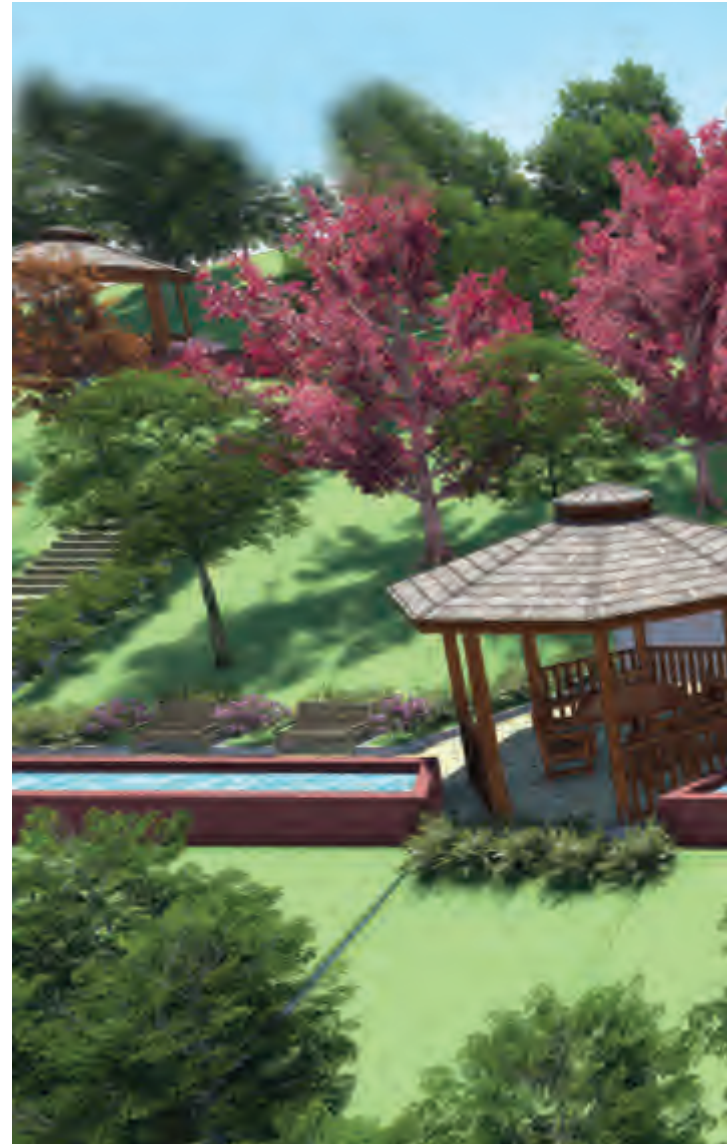



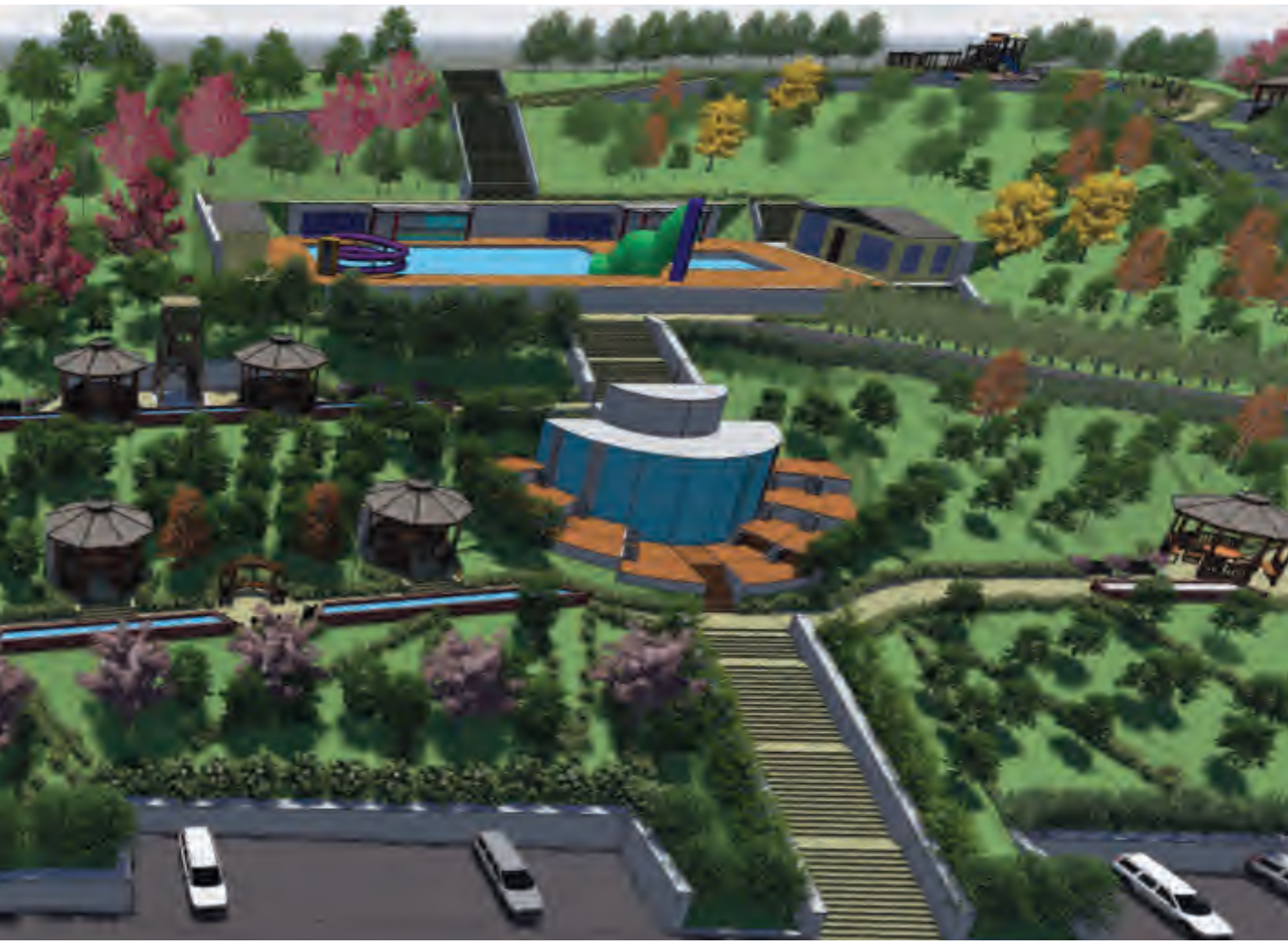



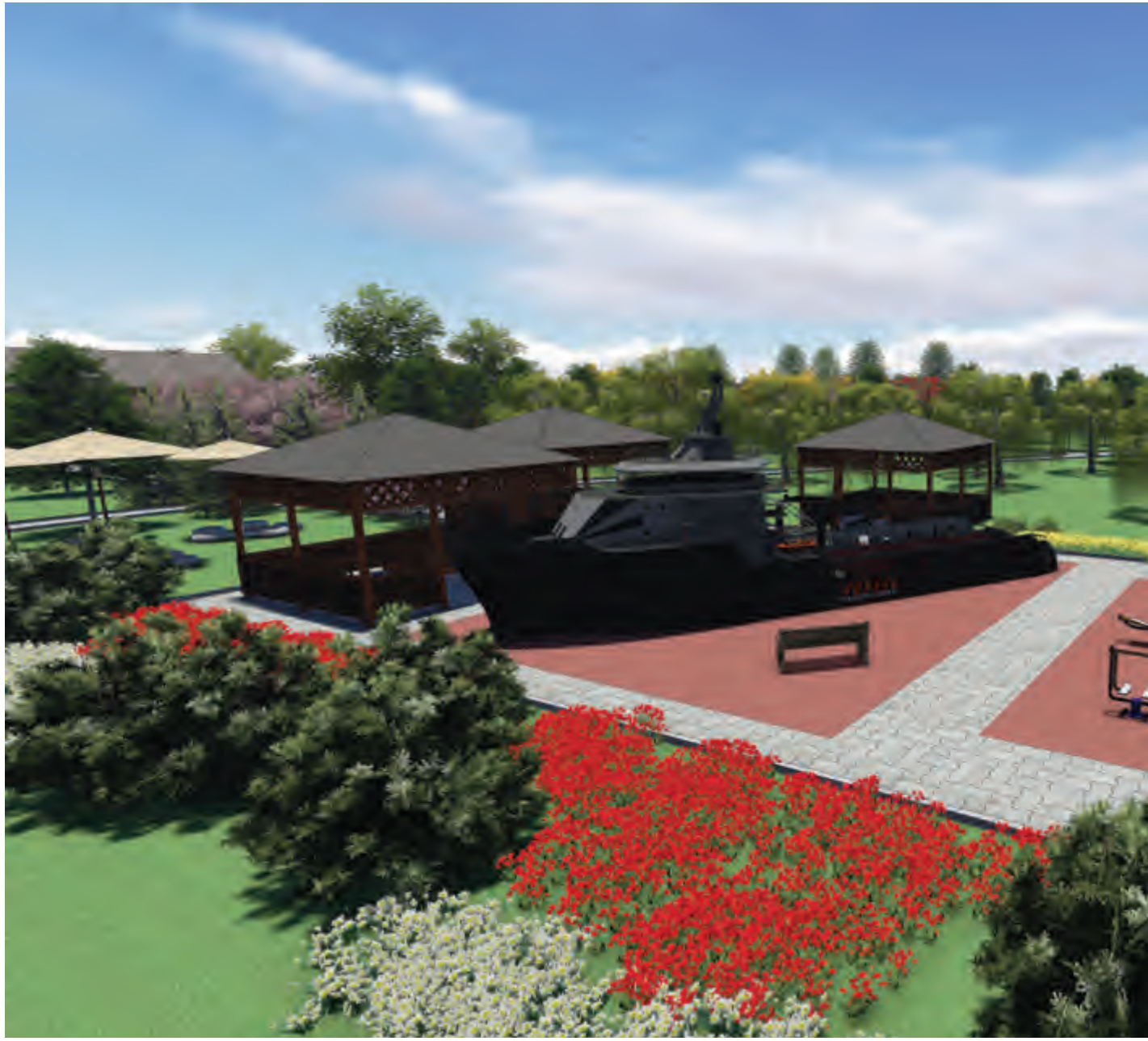



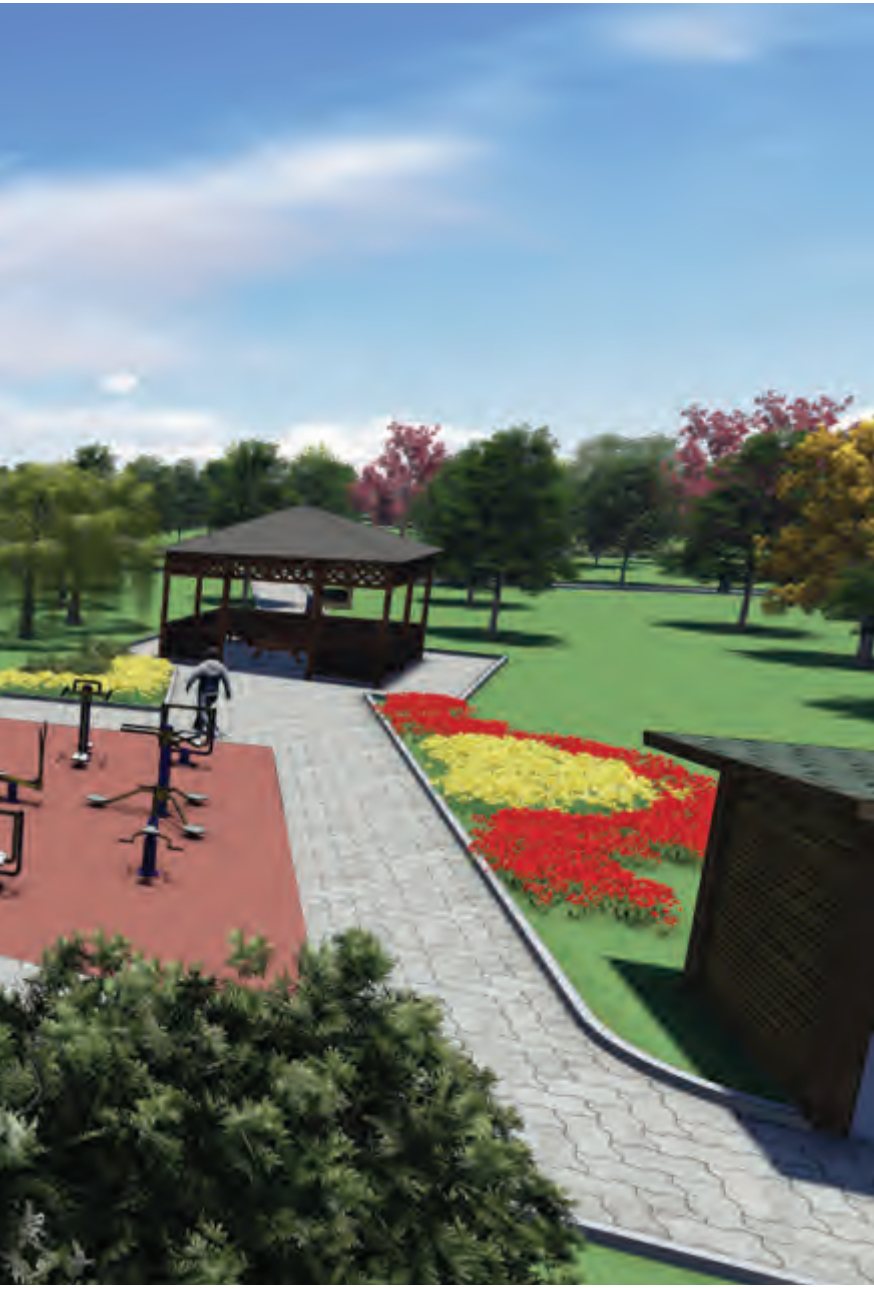

## Narlıgöl Kür Parkı

Narlıgöl Turizm Bölgesi'nde yerli ve yabancı turistler ile o bölgede yaşayan vatandaşlarımızın termal sudan daha fazla fayda sağlayabilmeleri ve turistik cazibesinin artırılması için bölgeye günübirlik tesis yapılması planlanmaktadır. Konu ile ilgili olarak projeler hazırlanmış olup, hazine arazisinden tahsisi istenen arazinin idaremiz adına tahsis edilmesi ile birlikte ihaleye çıkılacaktır.

Proje Nevşehir'deki tabiat varlıklarının onayından geçtikten sonra hayat bulacaktır.

İlimizde önemli jeotermal kaynaklarından Narlıgöl'e gelen turistlerin daha rahat ortamda kullanabilecekleri ilimize turizm geliri para bırakabilecekleri tesisler ihtiyaç doğdu. Narlıgöl'e günübirlik tesis yapmak üzere bir proje çalışmalar yürütülüyor. Bu proje içerisinde özel sektörün yapmış olduğu oteller alt kısımda yer almaktadır. İl Özel İdaresi olarak göl aynası içerisinde kür parkları, konferans salonları, saunalar ve açık hava kamp yerleri olmak üzere projeler hazırlanmıştır. Nevşehir'deki tabiat varlıklarının onayından geçtikten sonra projemiz hayat bulacak. İlimizin turizm gelirleri özellikle jeotermal kaynaklardan elde edeceğimiz sağlık turizmiyle birlikte büyük bir katkı sağlayacaktır.





## Çiftehan'da Jeotermal Su Potansiyeli Artırılıyor

Jeotermal sıcak su kaynakları alanında Niğde'nin potansiyellerini en iyi şekilde değerlendirmek ve kalkınmada bir değer olarak kullanılmak istiyoruz.

Çiftehan'da mevcutta yer alan ve yapımı devam eden tesisler ile yapılması planlanan tesisler düşünüldüğünde jeotermal su potansiyelinin artırılması amacıyla yörede yeni sıcak su kuyuları açılması planlanmıştır.

Bu amaçla MTA tarafından yapılan etütler sonucunda 800 metre derinliğinde sondaj önerilmiştir. Sondaj işi 610.000 liraya ihale edilerek çalışmalar başlamıştır. Jeotermal sıcak su kaynakları alanında Niğde'nin potansiyellerini en iyi şekilde değerlendirmek ve kalkınmada bir değer olarak kullanılmak istiyoruz.

Milletvekili Erdoğan Özeğin ilimizde bulunan jeotermal kaynaklar ve yeni arama sahaları ile ilgili değerlendirmede bulundu. Jeotermal su kaynakları açısından önemli potansiyele sahip olan Niğde'nin bu kaynaklardan daha etkin yararlanabilmesi gerektiğinin altını çizen Özeğin yeni sondajların vurulmasına ilişkin çalışmaların devam ettiğini ifade etti.

İl Özel İdaresi'nce yapılan çalışmaların son derece önemli ve yerinde olduğunun altını çizen Milletvekili Özeğin, "Biz de bu konuya büyük önem veriyoruz. Ankara ayağında jeotermal konusunu yakından takip ediyoruz." dedi.

Özeğin konuya ilişkin açıklamasında şu ifadeleri kullandı; "Jeotermal enerji tamamen yerli, yenilenebilir ve çevre dostudur. Jeotermal sıcak su kaynakları alanında Niğde'nin potansiyellerini en iyi şekilde değerlendirmek ve kalkınma için bir imkan daha kazanmak istiyoruz. Çiftehan'ı Termal Turizm Merkezi yapmak istiyorsak, ki istiyoruz gerekli altyapıyı da tesis etmemiz gerekiyor."









## Ahi-Ka ve Özel İdareden 10 Köye Daha Güneş Paneli

T.C. Kalkınma Bakanlığı Ahiler Kalkınma Ajansı 2015 yılı Enerji Altyapısı Mali Destek Programı kapsamında Niğde İl Özel İdaresi ve Merkez Köylerine Hizmet Götürme Birliği ortaklığında hazırlanan "Niğde Köylerinde Fotovoltaik Enerji Dönüşümü" isimli proje, 467.106 TL hibe desteği almaya hak kazandı.

Projenin genel amacı, Niğde İli ve TR71 Bölgesinde yenilenebilir enerji altyapısının güçlendirilmesi, yenilenebilir enerji kullanımının yaygınlaştırılması ve böylece sürdürülebilir çevre ve kalkınmanın birlikte gerçekleştirilmesidir. Proje 10 köyde hayata geçirilecektir.

Proje dahilindeki 10 adet köyde toplam 300 Kw/h gücünde ongrid (şebekeye bağlantılı) fotovoltaik güneş enerjisi sistemleri kurularak toplam 9.146 vatandaşımızın içme suyu için ödedikleri fatura giderlerinin 451.565 Kwh/yıl yenilenebilir enerji kaynaklı elektrik üretimiyle birlikte 167.079 TL azaltılarak kişi başı 18,2 TL/yıl tasarruf edilmesi beklenmektedir. Diğer bir ifadeyle, projenin tamamlanması halinde proje köylerindeki 4 kişilik bir hanenin ev bütçesine yılda 73.2 TL ek katkının çevreci ve temiz enerji üretimiyle sağlanması beklenmektedir.

Projeyle birlikte yılda 90,3 Ton ham petrol veya 113.382 m3 doğalgaz eşdeğeri enerji karşılığı 121.885 TL tutarında hidrokarbon yakıt ithalatı engellenerek ulusal bütçemize fayda sağlanmış olacaktır.

Bilindiği üzere karbon kökenli yakıtlar küresel ısınma gibi büyük çevresel sorunlara sebep olan CO2 emisyonunu da artırmaktadır. "0" karbon emisyon oranı-

na sahip fotovoltaik enerji sistemleri sayesinde yılda 254.657 kg CO2 emisyonunun da azaltılması sağlanarak sürdürülebilir çevreye de katkı sağlanacaktır.

Niğde Merkez Köylerine Hizmet Götürme Birliği ve Niğde İl Özel İdaresi tarafından önceki yıllarda 24 adet köyümüzde ve Niğde İl Özel İdaresi Hizmet Binası çatısında 400 Kw/h gücünde fotovoltaik güneş enerji sistemleri kurulumu tamamlanmış olup bu kurulu güç miktarıyla birlikte Niğde Merkez Köylerine Hizmet Götürme Birliği ve Niğde İl Özel İdaresi ülkemizdeki tüm özel idareler ve birlikler içerisinde 1. sırada yer almaktadır.

2015 yılında tamamlanması öngörülen ve yine Niğde İl Özel İdaresi tarafından hazırlanan bir diğer projeyle birlikte 600 Kw/h gücündeki kurulumlar da eklenince yıl sonunda 42 köyümüzün (ilimiz köylerinin 1/3'ü) içme suyu elektrik enerjisi ihtiyaçları güneşten karşılanarak toplam 1 Mw/h güce ulaşılmış olacaktır.

Projenin bir diğer çıktısı da Niğde Enerji Verimliliği ve Yenilenebilir Enerjiler İl Eylem Planı olacaktır. Plan ile ilimizin enerji üretim ve tüketim değerleri sayısal olarak yeni enerji yatırımları için potansiyel öngörülen noktalar tespit edilecek ve öncelikle kamuda olmak üzere il genelinde enerji verimliliğini artırmaya yönelik etüd raporları hazırlanacaktır.

Projenin fiziki gerçekleşmesi akabinde uygulama alanına dahil köylerde vatandaşlarımıza güneş enerjili sulama sistemleri, evsel sistemler hakkında da bilgilendirme toplantıları yapılarak ilimizde yenilenebilir enerji kullanımının yaygınlaştırılması sağlanacaktır.





## Ahi-Ka ve Merkez KHGB'den 8 Köye Güneş Paneli

T.C. Kalkınma Bakanlığı Ahiler Kalkınma Ajansı 2015 yılı Enerji Altyapısı Mali Destek Programı kapsamında Niğde Merkez Köylerine Hizmet Götürme Birliği ve Niğde İl Özel İdaresi ortaklığında hazırlanan "Fotovoltaik Enerjiyle Sürdürülebilir Kırsal Kalkınma" isimli proje, bölge 3. s.ü olarak 462.302 TL hibe desteği almaya hak kazanmıştır.

Projenin genel amacı, Niğde İli ve TR71 Bölgesinde yenilenebilir enerji altyapısının güçlendirilmesi, yenilenebilir enerji kullanımının yaygınlaştırılması ve böylece sürdürülebilir çevre ve kalkınmanın birlikte gerçekleştirilmesidir. Proje 8 köyde hayata geçirilecektir.

Proje dahilindeki 8 adet köyde toplam 300 Kw/h gücünde ongrid (şebekeye bağlantılı) fotovoltaik güneş enerjisi sistemleri kurularak toplam 7.608 vatandaşımızın içme suyu için ödedikleri fatura giderlerinin 451.565 Kwh/yıl yenilenebilir enerji kaynaklı elektrik üretimiyle birlikte 167.079 TL azaltılarak kişi başı 22 TL/yıl tasarruf edilmesi beklenmektedir. Diğer bir ifadeyle, projenin tamamlanması halinde proje köylerindeki 4 kişilik bir hanenin ev bütçesine yılda 88 TL ek katkının çevreci ve temiz enerji üretimiyle sağlanması beklenmektedir. Projeye birlikte yılda 90,3 Ton ham petrol veya 113.382 m3 doğalgaz eşdeğeri enerji karşılığı 121.885 TL tutarında hidrokarbon yakıt ithalatı engellenerek ulusal bütçemize fayda sağlanmış olacaktır.

Bilindiği üzere karbon kökenli yakıtlar küresel ısınma gibi büyük çevresel sorunlara sebep olan CO2 emisyonunu da artırmaktadır. "0" karbon emisyon

örneğin sahip fotovoltaik enerji sistemleri sayesinde yılda 254.657 kg CO2 emisyonunun da azaltılması sağlanarak sürdürülebilir çevreye de katkı sağlanacaktır. Niğde Merkez Köylerine Hizmet Götürme Birliği ve Niğde İl Özel İdaresi tarafından önceki yıllarda 24 adet köyümüzde ve Niğde İl Özel İdaresi Hizmet Binası çatısında 400 Kw/h gücünde fotovoltaik güneş enerjisi sistemleri kurulumu tamamlanmış olup bu kurulu güç miktarıyla birlikte Niğde Merkez Köylerine Hizmet Götürme Birliği ve Niğde İl Özel İdaresi ülkemizdeki tüm özel idareler ve birlikler içerisinde 1. sırada yer almaktadır.

2015 yılında tamamlanması öngörülen ve yine Niğde İl Özel İdaresi tarafından hazırlanan bir diğer projeye birlikte 600 Kw/h gücündeki kurulumlar da eklenince yıl sonunda 42 köyümüzün (ilimiz köylerinin 1/3'ü) içme suyu elektrik enerjisi ihtiyaçları güneşten karşılanarak toplam 1 Mw/h güce ulaşılmış olacaktır.

Projenin bir diğer çıktısı da Niğde Enerji Verimliliği ve Yenilenebilir Enerjiler İl Eylem Planı olacaktır. Plan ile ilimizin enerji üretim ve tüketim değerleri sayısallaştırılarak yeni enerji yatırımları için potansiyel öngörülen noktalar tespit edilecek ve öncelikle kamuda olmak üzere il genelinde enerji verimliliğini artırmaya yönelik etüd raporları hazırlanacaktır.

Projenin fiziki gerçekleşmesi akabinde uygulama alanına dahil köylerde vatandaşlarımıza güneş enerjili sulama sistemleri, evsel sistemler hakkında da bilgilendirme toplantıları yapılarak ilimizde yenilenebilir enerji kullanımının yaygınlaştırılması sağlanacaktır.

T.C.  
niğde  
İL ÖZEL İDARESİ

  
2015 Yılı  
Faaliyet Raporu



## Bor Kaymakam Evi Arsası Projesi

Mülkiyeti idaremize ait olan İlimiz Bor İlçesi, Yenigöl Mahallesi'nde 505.10 m2 yüzölçümlü arsa üzerinde bulunan Kaymakam Konutu olarak kullanılan tek katlı binanın çok eski olması ve arsanın değerli bir konumda olması nedeniyle İdaremiz tarafından plan tadilatı hazırlanmış ve zemin ticari 5 kat plan tadilatı belediye meclisinde onaylatılmıştır.

Daha sonra idaremiz tarafından hazırlanan 3

dükkan ve 8 konuttan oluşan avan proje ile kat karşılığı ihalesi yapılmış ve idaremize 1 dükkan (Dükkanların % 50 sine tekabül ediyor) 2 daire bırakılması ile 25.000 TL nakit bedel ile ihale Bora Ev Gereçleri Ltd. Şti. uhdesinde kalmıştır.

Projenin şu anki durumu; Yüklenici tarafından 2014 Mart ayı içerisinde inşaat başlanılmış olup, inşaat %90 aşamasındadır. Yükleniciye 1 yıl süre verilmiş, süre 2015 mart ayı içerisinde dolacaktır. İdaremize kalan bölümlerden yaklaşık 800.000 TL gelir öngörülmektedir.





## Bor, Ulukışla ve Çamardı İlçelerine Kaymakamlık Lojmanları Projesi

Bor ve Ulukışla İlçeleri Kaymakamlık Lojmanları 700.000 TL'ye maledilmiş olup, projeler 2 katlı 5+1 kapalı garajlı, 260 m<sup>2</sup> taban oturumuna, 485 m<sup>2</sup> inşaat alanına ve bahçe düzenlemesine sahip

2 adet projeden oluşmaktadır. Projelerin fiziki gerçekleştirme oranları % 95 seviyesinde olup; yapımı tamamlanmak üzeredir. 2015 yılında yapılması planlanan Çamardı Kaymakamlık Lojmanı için ise; yer tespit çalışmaları tamamlanmış olup, ihale hazırlıklarına başlanmıştır.



T.C.  
niğde  
İL ÖZEL İDARESİ

2015 Yılı  
Faaliyet Raporu





## 6 Modern İtfaiye Aracı İlçe Halkı ve Köylünün Hizmetine Sunuldu

Niğde Özel İdaresi eliyle Modern ve Fonksiyonel İtfaiye Araçları Alınarak İlçe Belediyelerine Teslim Edildi.

Kurumumuz tarafından ilçelere alınan 6 adet itfaiye aracı ile İl Emniyet Müdürlüğü'ne alınan 2 adet yerinde hizmet aracının (seyyar karakol) hizmete alınması programı Niğde Belediyesi önündeki kent meydanı'nda yapıldı.

Programa Niğde Valisi Necmeddin Kılıç'ın yanı sıra; Niğde Belediye Başkanı Faruk Akdoğan, İl Genel Meclis Başkanı Mahmut Peşin ve İl Genel Meclis Üyeleri, Cumhuriyet Başsavcısı Ahmet Tekne, Garnizon Komutanı Jandarma Albay İbrahim Taşkın, Niğde Üniversitesi Rektörü Adnan Görür, İl İdare Şube Müdürleri, ilçe kaymakamları, ilçe belediye başkanları, muhtarlar ve vatandaşlar katıldı.

Program saygı duruşu ve İstiklal Marşı ile başladı. Saygı duruşu ve İstiklal Marşı'nın ardından Niğde Milletvekilleri Alpaslan Kavaklıoğlu ve Erdoğan Özegen'in mesajları okundu.

Milletvekili Alpaslan Kavaklıoğlu'nun mesajında şu ifadeler yer aldı; "Değerli Niğdeli hemşerilerim Meclis çalışmalarımın dolaylı bugün aranızda bulunamıyorum. İl özel idaresi tarafından ilçe belediyelere alınan itfaiye araçlarının ve İl Emniyet Müdürlüğü'ne alınan seyyar karakol araçlarının ilimize ve ilçelerimize hayırlı olmasını Yüce Allah'tan niyaz ediyorum hepinize saygılarımı sevgilerimi sunuyorum "

Milletvekili Erdoğan Özegen'in mesajında ise şu ifadeler yer aldı; "Kıymetli Hemşerilerim! Meclis çalışmalarımın ötürü aranızda bulunamıyorum. İl özel idaremizin ilçe belediyelere almış olduğu itfaiye araçlarının hayırlı olmasını Cenab-ı Allah'tan niyaz ederim. İl Emniyet Müdürlüğü'nün hizmet kalitesini yükseltmek için alınan seyyar karakol araçlarının da hayırlı olmasını temenni ederim."

Okunan mesajların ardından Niğde Valisi Necmeddin Kılıç bir konuşma yaptı. Vali Kılıç konuşmasında şu hususlara yer verdi;

"Çok değerli Belediye Başkanımız, Garnizon





# ARAFINDAN ALINAN LEDİYELERİMİZE OLSUN

T.C. **niğde**  
İL ÖZEL İDARESİ



komutanımız, Başsavcımız, Rektör Hocam değerli mesai arkadaşlarım kaymakam arkadaşlarım belediye başkanlarım saygı değer Niğdeliler Niğde'yi anlatırken Niğde'nin sahip olduğu varlıklar anlamında analiz ederken önümüze çıkan artılardan ve eksiklerden bir tanesi de Türkiye'nin can damarı olan D-90 karayolunun ilimizden geçmesidir. Böylesine önemli bir yolun stratejik bir yolun ilimizden geçmesi bizim için iftihar meselesidir.

Ancak sorumlulukları da beraberinde getirmektedir. Bu yol üzerinde zaman zaman zincirleme trafik kazaları olmakta ölümlü hatta çok sayıda insanın öldüğü trafik kazaları olmaktadır. Bazen yetişmekte zorlanmakta idik ama bu yoldaki can ve mal güvenliğine müdahale eden görevlilerin sorumluluğu bizim üzerimizdeydi. Bununla birlikte köylerimizin kırsal bölgelerimizin yangınlarını kontrol etmek özel idaremize aittir. Köylerimizde baki olan yangınlara Bor ve Niğde Belediyelerinden aldığımız itfaiyelerle ancak ulaşabiliyorduk. Bununla beraber orman yangınları da önümüzde duran çözülmesi gereken konulardan bir tanesiydi.

Bu sorunların çözümü olarak şunu düşündük. Özel idare olarak kırsal bölgeye itfaiye alalım. Ancak itfaiye almakla bitmiyor, onun itfaiye eri, bakım onarım gideri, işletme giderleri, özel idareye artı yük

T.C. **niğde**  
İL ÖZEL İDARESİ

  
2015 Yılı  
Faaliyet Raporu







## Çekilir Tip Su Tankerleri Muhtarlara Teslim Edildi

İlimiz köylerinde ağaç sulamak ve meydana gelebilecek olası yangınlara müdahale etmek amacıyla 131 adet Çekilir Tip Su Tankeri (3 Ton Kapasiteli) alınması için ihaleye çıkmış ve proje için 4.720x131=618.320,00 TL harcanarak alımları yapılmış köy muhtarlarına düzenlenen törenle dağıtımları yapılmıştır.





## Köy Girişlerini Ağaçlandırdık

Topraklarının büyük bir kısmı çölleşme ve erozyon tehdidi altında bulunan ülkemizde ağaçlandırma ve erozyon kontrolü çalışmalarının önemi bilinmektedir. Bu maksatla 1995 yılında kamu kurum ve kuruluşları ile gerçek ve tüzel kişiler tarafından yapılacak ağaçlandırma ve erozyon kontrolü çalışmalarına ait esas ve usulleri düzenleyen "4122 sayılı Milli Ağaçlandırma ve Erozyon Kontrolü Seferberlik Kanunu" yürürlüğe konulmuştur.

Ağaçlandırma çalışmaları ile hedeflenen; Erozyon, çoraklaşma, çölleşme, kirlilik, hatalı tarım teknikleri ve amaç dışı arazi kullanımını önlemek ile biyolojik çeşitliliği korumak, toprak, su ve diğer doğal kaynakların korunması, verimli kılınması ve sürdürülebilir yönetimini gerçekleştirmektir.

Kurumumuz "Bir Karış Toprak Boş Kalmasın" projesi ile yola çıkmış, ve Orman İşletme Müdürlüğü ile birlikte ağaçlandırma seferberliğine başlamıştır.

Bu kapsamda yapılan planlama çerçevesinde ilimizde 2015 yılında 5 bin hektar alanın ağaçlandırılması tasarlanmış olup, bu alanın 3 bin hektarlık kısmı Orman İşletme Müdürlüğü eliyle, bin hektarlık alanın Niğde İl Özel İdaresi eliyle, geriye kalan bin hektarlık kısmın ise kaymakamlıklar tarafından ağaçlandırılması planlanmış ve toplamda ilimiz belde girişlerine 90.800 Adet, Köy Girişlerine ise 208.118 adet fidan dikilmiştir.

Niğde İl Özel İdaresi ve Orman İşletme Müdürlüğü tarafından ağaçlandırma seferberliği ile dikilen fidanların sağlıklı bir şekilde büyüebilmesi, suyla hayata tutunmaları için Niğde İl Özel İdaresi tarafından ilimiz genelinde bulunan 131 köye Çekilir Tip Su Tankeri alınarak muhtarlıkların emrine verilmiştir. Ekilen fidanlarımız belirli zaman dilimlerinde sulanmaktadır.

Yine bu proje kapsamında çalıştırılmak üzere Orman İşletme Müdürlüğünce TYP ile 1.000 kişiye istihdam sağlanarak köylünün de gelir elde etmesine vesile olunmuştur."





## Fidan Dikiminde Rekor Kırıldı



Niğde Valisi Necmeddin Kılıç başkanlığında gerçekleştirilen toplantıya Vali Yardımcısı Özgür Körükçü ve ilgili kurum yetkilileri katıldı. Niğde Valisi Necmeddin Kılıç, Niğde’de 2015 yılında 504 bin adet fidan dikildiğini ve 1 milyon 330 bin adet badem ve sedir tohumu ekildiğini söyledi.

Vali Kılıç, yapılan çalışmalar sonucunda İl Özel İdare Kaynaklarından 1 milyon 106 bin 376 TL, Orman İşletme Müdürlüğü bütçesinden 1 mily-

on 679 bin TL olmak üzere toplam 2 milyon 785 bin 376 TL harcama yapıldığını kaydetti.

### Ağaçlandırma Faaliyetleri

100 hektar ağaçlandırma programına karşılık bin500 hektar alanda gerçekleştirilen ağaçlandırmanın ifade edildiği toplantıda: “İl Özel İdaresi ve Orman İşletme Müdürlüğü işbirliği ile 110 köyde 638 km köy yolu ağaçlandırılarak 184 bin 650 adet boylu fidan dikilmiştir.







## Niğde Bereket Ormanı

Orman İşletme Müdürlüğü tarafından Gönül Elçileri ile birlikte Sazlıca Kasabasında "Niğde Bereket Ormanı" Tesis edilmiş olup, 40 hektar alanda 16 bin adet fidan dikilmiştir.

Karayolları tarafından 40 km yol kenarında 10 bin adet fidan dikilmiştir. Belde Belediyeleri tarafından 50 km yol kenarında 14 bin adet fidan dikilmiştir." ağaçlandırma ile ilgili bilgi verildi.

İl Özel İdare kaynakları ile alınan 6 adet Orman Mühendisi tarafından Ağaçlandırma tekniği açısından gerekli incelemeler yapılmış ve profil çukurları açılarak 60 cm ve üzeri profil derinliğine sahip alanlardan toprak numuneleri alınmıştır.

Alınan toprak numuneleri İl Özel İdaresi Laboratuvarında tahlilleri yapıldıktan sonra 30 bin 191 hektar ağaçlandırmaya uygun potansiyel alan tespit edilmiştir.

Yapılan çalışmalar sonucunda İl Genelinde 23 bin 82 hektar bozuk vasıflı mera, 3 bin 512 hektar Tescil harici alan ve 3 bin 597 hektar Hazine arazisi olmak üzere toplam 30 bin

191 hektar ağaçlandırmaya uygun alan tespit edilmiştir.

Tespit edilen 30 bin 191 hektar ağaçlandırmaya uygun alanın projelendirme çalışmalarına 2016 yılında devam edilecektir. Yapılan çalışmalar sonucunda İl Özel İdare Kaynaklarından 1 milyon 106 bin 376 TL, Orman İşletme Müdürlüğü bütçesinden 1 milyon 679 bin TL olmak üzere toplam 2 milyon 785 bin 376 TL harcama yapılmıştır.









# İmar ve Kentsel İyileştirme Müdürlüğü

## İmar ve Kentsel İyileştirme Müdürlüğü Personeli ve İcmali



Ünvan	Kişi
Müdür	1
Memur	2
İşçi	1
<b>Toplam</b>	<b>11</b>





## İmar Hizmetleri İcmali

3194 Sayılı İmar Kanunu'nun 27. maddesine göre köy yerleşik alan içerisinde yapılacak yapılar inşaat ruhsatına tabi değildir. Yapılacak inşaatlara hazırlanacak olan projeler ile İnşaat izni verilmektedir. Ayrıca köy yerleşik alan dışında ruhsat alınmadan yapılan yapılar ise kaçak yapı hükümlindedir. İmar Planı olmayan köylerde kaçak yapılaşmayı önlemek amacıyla köy gelişim planı, köy yerleşik alan genişletmesi çalışmaları yapılmaktadır. İmar Planlı alanlarda ise arsa üretmek amacı ile 18. madde uygulaması yapılmaktadır. İlimizde 131 köyün 23'ünde (kapanan belediyeler) imar planları bulunmaktadır. 108 köyümüzde ise imar planı kısmen bulunmakla birlikte tüm köylerin köy yerleşik alan sınır tespitleri yapılmıştır. Ayrıca, 2015 yılı içerisinde; 468 adet imar

çapı, 446 adet ruhsat, 138 adet yapı kullanma izni, 180 adet ifraz-tevhid-irtifak hakkı.

Kaçak yapılaşmadan dolayı 9 adet para cezası kesilmiştir. Toplam ceza miktarı 41.454,49 TL'dir.

3367 sayılı yasa kapsamında Uluğaç, Güllüce, Celaller, Okçu, Kızılören, Fesleğen köylerinde üretilen parsellerin dağıtım işlemleri gerçekleştirildi.

**Tüm Köylerimizde  
Yerleşim Alan Tespiti  
Tamamlanmıştır.**

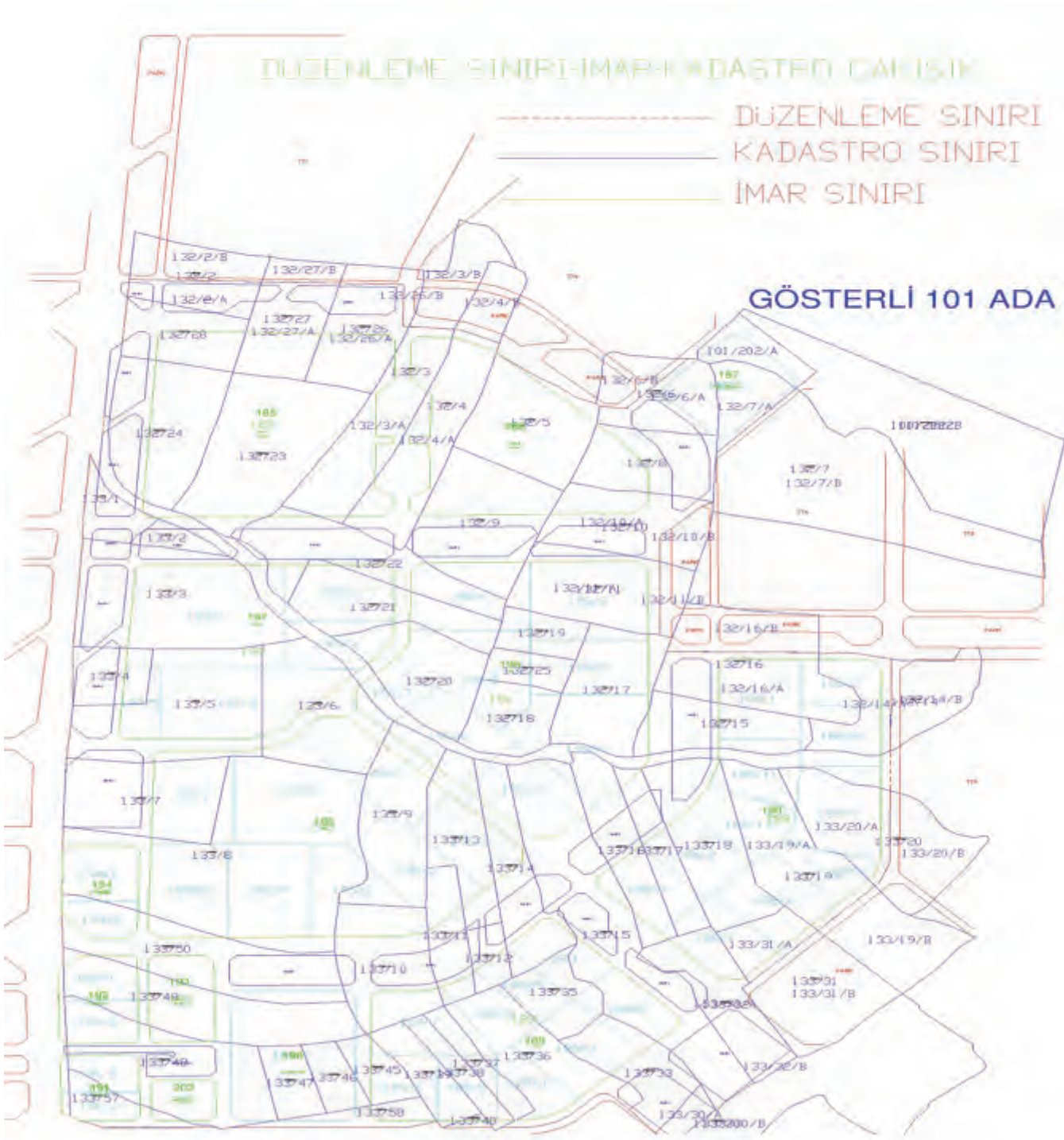

T.C.  
**nigöce**  
İL ÖZEL İDARESİ

  
**2015 Yılı**  
Faaliyet Raporu



## Köy Gelişme Planı Çalışmaları

442 sayılı köy kanununa ek olarak çıkarılan 3367 sayılı kanun uyarınca; Köyde ihtiyaç sahibi köylülere dağıtılmak üzere parseller üretilmesi için çalışmalar başlatılmıştır.

Bu köylerde ihtiyaçları karşılayacak, eğimi yapılaşmaya uygun olan maliye hazinesine, mera ve köy tüzel kişiliğine ait parselleri tespit işlemleri yapılmıştır. Kadastro müdürlüklerinden alınan sayısal haritalar, idaremizde bulunan mevcut haritalarda köy yerleşik alan sınırına yakın parseller hem araziye ekipler halinde gidilerek hem de Tapu Sicil Müdürlüklerinden alınan kayıt bilgileri doğrultusunda uygun alanlar tespit edilmiştir.

Araziye giden ekiplerimiz köy muhtarının talebi, köy nüfusu, talep durumlarını, arazi eğimi, yapılaşmaya uygunluğu gibi kriterleri tek tek irdelemişlerdir. Uygun parsellerin tapu kayıtları kıyaslanarak krokiler, resimler ve Googleearth görüntüleri şeklinde köylere ait dosyalar hazırlanmıştır.

İlgili yasa uyarınca Vali Yardımcısının Başkanlığında Köy yerleşim alanı tespit komisyonu oluşturulmuştur. Bu komisyonun kararından sonra

kurum yazışmaları ve ölçüm çalışmalarına başlanmıştır.

3367 sayılı yasa uygulamasında köy yerleşim alanı tespit komisyonunun olumlu kararı ve kurum görüşlerinin olumlu olması durumunda ihtiyaç duyulan köyler yerleşime açılmaktadır. Halihazır harita, Jeolojik etüd ve imar planı idaremizce yaptırılmaktadır.

Hazırlanan imar planı İl Genel Meclisince onaylanmaktadır. Hazırlanan ifraz dosyası il encümenince onaylandıktan sonra parseller üretilmiştir. Sonraki süreçte ise köye gidilerek ihtiyaç sahibi ailelere köy huzurunda parseller dağıtılmaktadır.

10 tane mera parselinin yazışmaları tamamlanmış ve meradan çıkarılması için Tarım İl Müdürlüğüne gönderilmiştir. 7 tane hazine ve tüzel kişiliğe ait parselin parselasyon işlemleri tamamlanmak üzeredir. 5 tane köyde İl Genel Meclisince Planlar onaylanmış ve parselasyon ihalesi yapılacaktır. 7 köy İl Genel Meclisi onayında olup onaylandıktan sonra askıya çıkacaktır. 12 tane köyde kurum yazışmaları olumlu neticelenmiş ve plan için ihaleye çıkılacaktır.





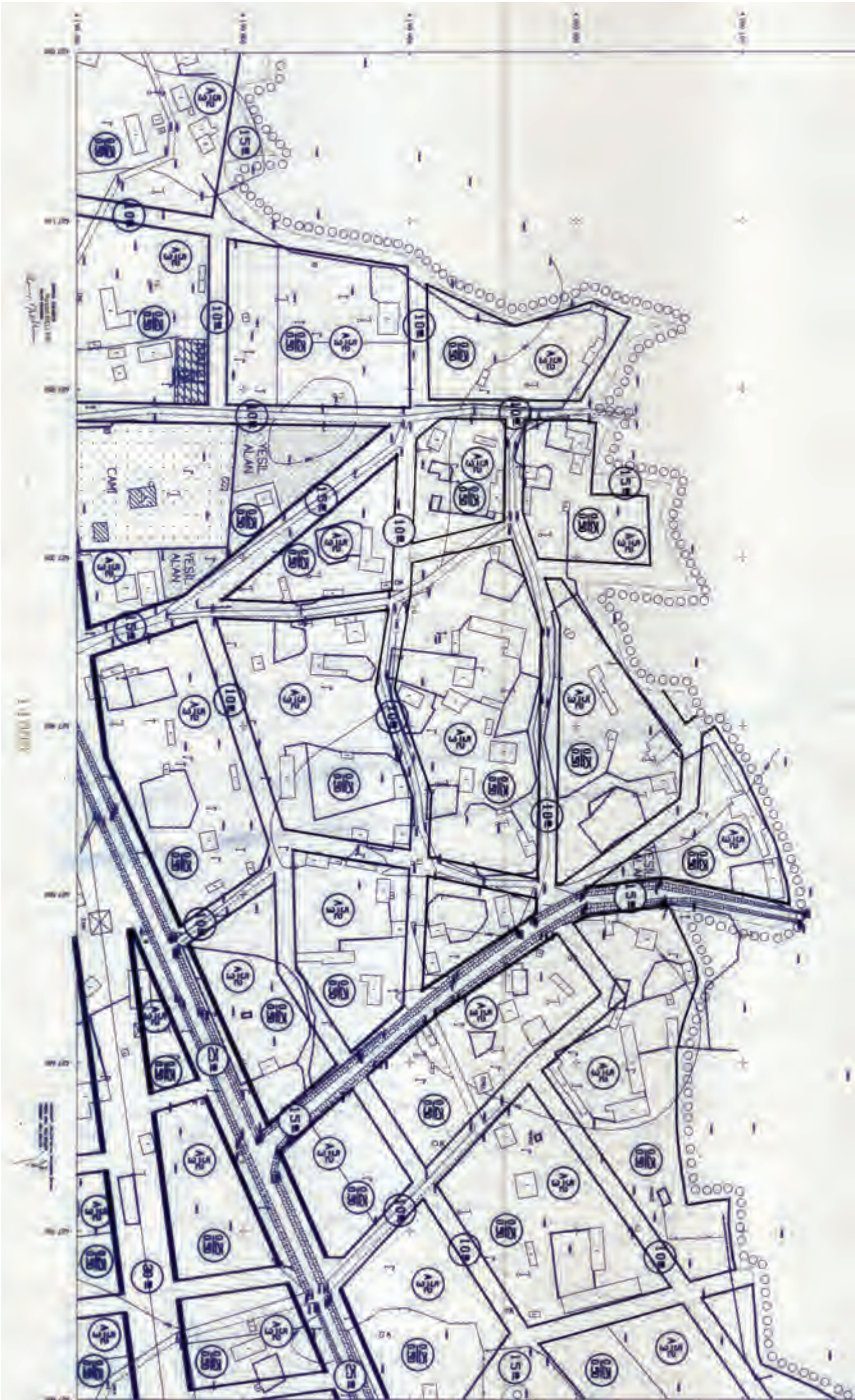



## Köy Gelişme Planında Son Durum

İlimizde Köy Gelişim Planı yapımı 99 köyde yapılmış olup, 29 köyde ihale aşamasındadır. 9 köyde

ise köy gelişim planı yapılması planlanmaktadır. Köy Gelişim Planı çalışması devam eden 35 köyde halihazır haritalar tamamlanmış olup, planlamaya esas jeolojik etüd çalışması devam etmektedir.

İlçe	Köy	
Bor	Seslikaya	Postallı
	Kavuklu	Gökbez
	Karamahmutlu	Havuzlu
	Bayat	Okçu
	Kayı	Havuzlu(2.kısım)
Merkez	Yeşilburç	Kömürcü
	Taşlıca	Özyurt
	Yaylayolu	Tepeköy
Çamardı	Elekgölü	Yeniköy
	Kavlakepe	
Ulukışla	Başmakçı	Eminlik
	Hüsniye	Tepeköy
	Ovacık	Beyağıl
	Şeyhomerli	Kozluca
	Kolsuz	Ovalıbağ
	Altay	

**99 Köyde Köy Gelişme Planı Uygulaması Yapılmıştır.**

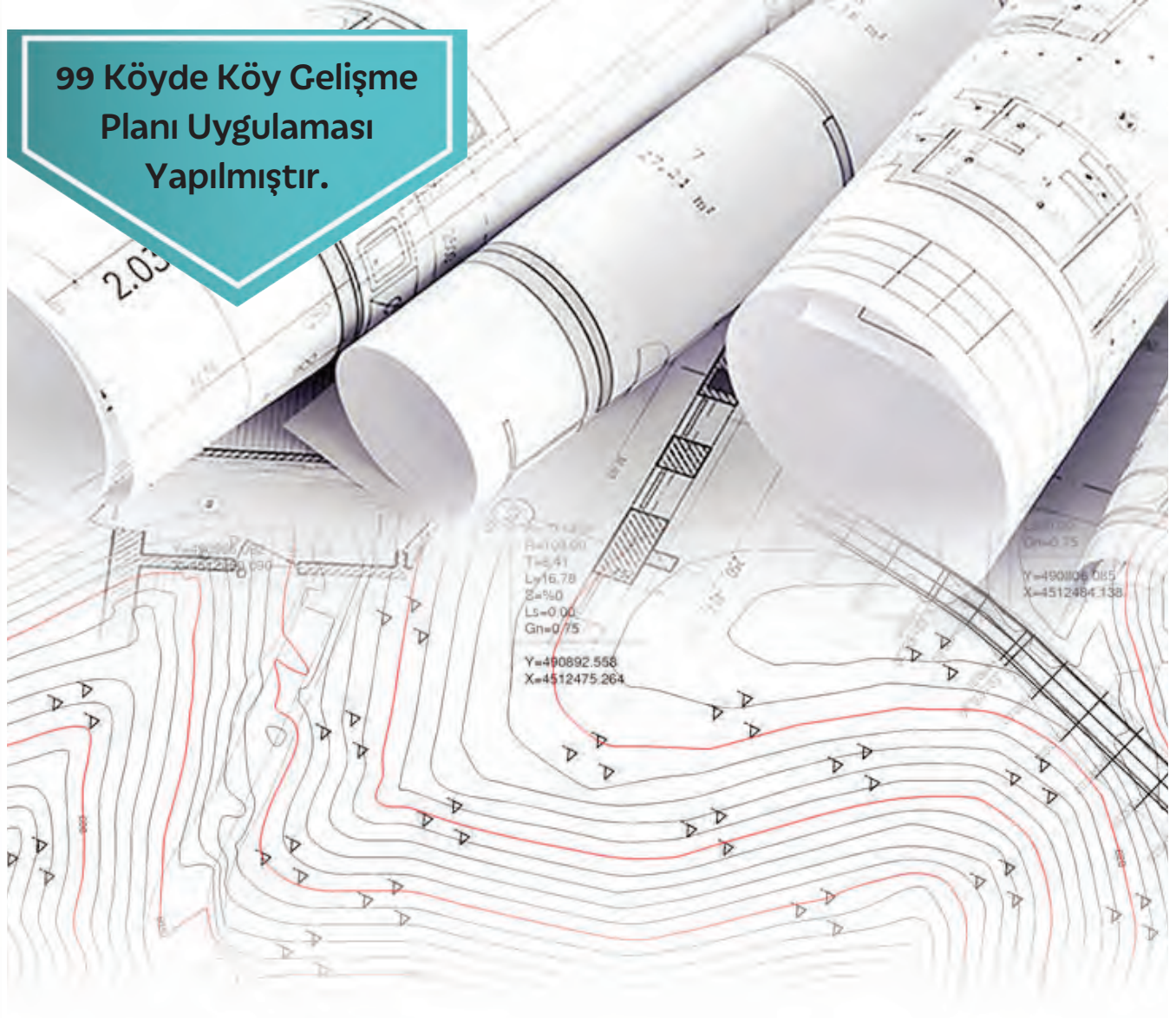







## Tarım İl Müdürlüğüne yazılan köyler 11 köy İmar Planları onaylandı, Parselasyonları yapılıyor 7 köy

S.No	İlçe	Köy	Alan M2	Üretilen Parsel	Durum
1	Merkez	Taşlıca	114000	77	04.09.2015 Parselasyon ihalesine çıkıldı. Dosyalar Kadastro onayında
2		Yeşilburç	160984	100	Tahsis için Tarım Müd. Yazıldı.Tahsis sonrası ifraz ihalesi yapılacak.(Mera)
3	Bor	Seslikaya	10582	62	04.09.2015 Parselasyon ihalesine çıkıldı. Dosyalar Kadastro onayında
4		Kavuklu	140986	100	Tahsis için Tarım Müd. Yazıldı.Tahsis sonrası ifraz ihalesi yapılacak.(Mera)
5		K.Mahmutlu	15296	12	Tahsis için Tarım Müd. Yazıldı.Tahsis sonrası ifraz ihalesi yapılacak.(Mera)
6		Bayat	74709	45	Tahsis için Tarım Müd. Yazıldı.Tahsis sonrası ifraz ihalesi yapılacak.(Mera)
7		Kayı	68461	38	04.09.2015 Parselasyon ihalesine çıkıldı. Dosyalar Kadastro onayında
8	Bor	Okçu			Yüksek eğitim sebebiyle ulaşım sıkıntısı sebebiyle etüd olumsuz.
9		Havuzlu			Yol bağlantısı olmadığından ulaşım sıkıntısı yüzünden.
10	Altunhisar	Uluören			Sondaj yönünden olumsuz.
11	Çamardı	Elekgölü	136381	15	Tahsis için Tarım Müd. Yazıldı.Tahsis sonrası ifraz ihalesi yapılacak.(Mera)
12		Yelatan			Afad müdürlüğü uygun görmedi.yüksek eğitim ve aynı zamanda fay hattı ve dere yatağı olduğu için.
13		Kavaklıgöl			Yüksek eğitim sebebiyle ulaşım sıkıntısı sebebiyle etüd olumsuz.
14		Kavlakepe	74454.02	40	04.09.2015 Parselasyon ihalesine çıkıldı. Dosyalar Kadastro onayında
15		Yeniköy			Sondaj yönünden olumsuz.
16	Çamardı	Demirkazık	100345	88	Tahsis için Tarım Müd. Yazıldı.Tahsis sonrası ifraz ihalesi yapılacak.(Mera)
17		B.Kışlakçı			Yüksek eğitim
18	Ulukışla	Altay	173934	90	Tahsis için Tarım Müd. Yazıldı.Tahsis sonrası ifraz ihalesi yapılacak.(Mera)
19		Başmakçı	44287	30	Tahsis için Tarım Müd. Yazıldı.Tahsis sonrası ifraz ihalesi yapılacak.(Mera)
20		Çanakçı			Tahsis için Tarım Müd. Yazıldı.Tahsis sonrası ifraz ihalesi yapılacak.(Mera)
21		Hüsniye	127445	90	Tahsis için Tarım Müd. Yazıldı.Tahsis sonrası ifraz ihalesi yapılacak.(Mera)
22		Ovacık	14103	13	04.09.2015 Parselasyon ihalesine çıkıldı. Dosyalar Kadastro onayında
23	Ulukışla	Ş.Ömerli	56146	38	Tahsis için Tarım Müd. Yazıldı.Tahsis sonrası ifraz ihalesi yapılacak.
24		Kolsuz	60710	64	04.09.2015 Parselasyon ihalesine çıkıldı. Dosyalar Kadastro onayında





25	Çiftlik	S.Pınarı			Sondaj yönünden olumsuz.
26		Ovalıbağ	120000	71	04.09.2015 Parselasyon ihalesine çıkıldı. Dosyalar Kadastro onayında
27	Ulukışla	Kozluca	14665	6	İmar Planları onaylanacak, askıdan sonra parselasyon ihalesi yapılacak.
28		Beyağıl	90000	60	İmar Planları onaylanacak, askıdan sonra parselasyon ihalesi yapılacak.
29	Merkez	Özyurt	174471	100	İmar Planları onaylanacak, askıdan sonra parselasyon ihalesi yapılacak.
30		Tepeköy	74277	45	İmar Planları onaylanacak, askıdan sonra parselasyon ihalesi yapılacak.
31		Yaylayolu	100453	60	İmar Planları onaylanacak, askıdan sonra parselasyon ihalesi yapılacak.
32	Bor	Gökbez	446850		İmar Planları onaylanacak, askıdan sonra parselasyon ihalesi yapılacak.
33		Havuzlu	75663	40	İmar Planları onaylanacak, askıdan sonra parselasyon ihalesi yapılacak.
34	Merkez	Kömürcü	11747		Maliye hazinesi, Milli Emlak a gönderildi.
35	Ulukışla	Eminlik	38500	25	Maliye Hazinesi, Parselasyon ihalesine çıkacak.
36		Güney	94223	60	Maliye Hazinesi, Parselasyon ihalesine çıkacak
37		Tepeköy	157944	90	Maliye Hazinesi, Parselasyon ihalesine çıkacak
38		Altay		20	İmar Planları onaylanacak, askıdan sonra parselasyon ihalesi yapılacak
39	Bor	Postallı	88114	50	Mera görüşü için Tarıma yazıldı.





## Köy Yerleşik Alan Genişleme Yapılması Çalışmaları

İlimizde bulunan tüm köylerin yerleşik alan tespiti yapılmış olup, şu an itibariyle 31 genişletme çalışmaları tamamlanmış olup İl Gıda Tarım ve

Hayvancılık Müdürlüğü'nün görüşü beklenmektedir. Görüş akabinde konu İl Genel Meclisine sunulacaktır. Müdürlüğümüzce köy yerleşik alan genişletmesine ihtiyaç duyulan köyler tespit edilmiş olup, 33 köyde yapılacaktır.

**2015 Yılında İlk Etapta 35, 2. Etapta ise 31 Köyde Çalışma Başlatılmıştır. Yapılan Etüt Çalışmaları Sonucunda 17 Köy Olumlu Sonuçlanarak Çalışmalara Hızla Başlanmıştır.**

İlçe	Köy	Sonuç
Merkez	Yeşilburç	İl Genel Mec. Onaylandı
	Gösterli	İl Genel Mec. Onayladı
	Kırkpınar	Tarım İl Müd. Görüş Bekleniyor
Ulukışla	Gümüş	Tamamlandı
	Horoz	Tamamlandı
	Porsuk	Toprak Koruma Prj. Hazırlanıyor
	Beyağıl	İL Genel Mec. Onaylandı
	Çanakçı	Tamamlandı
Çamardı	Yelatan	Tamamlandı
	Bekçili	İl Genel Mec. Onayladı
	Çukurbağ	Toprak Koruma Prj. Hazırlatılıyor
	Pınarbaşı	Toprak Koruma Prj. Hazırlatılıyor
	Kavaklıgöl	Toprak Koruma Prj. Hazırlatılıyor
Çiftlik	Celaller	Toprak Koruma Prj. Hazırlatılıyor
	Kula	Tamamlandı
	Çardak	İl Genel Mec. Onayladı
	Ovalıbağ	Toprak Koruma Prj. Hazırlanıyor









## 18. Madde Uygulaması

İlimiz merkez ve ilçelere bağlı 20 köyde 3194 sayılı İmar Kanununun 18. madde uygulaması ihalesi yapılmış olup, çalışmaları devam etmektedir. 3

köyde yapılaşmamış alan olmadığından yapılaşmış alandan yeni yer belirlenecektir. 3 köyde de imar planı revizyonu yapılarak akabinde 18. madde uygulaması yapılacaktır.

İlçe	Köy	Alan (m <sup>2</sup> )
Merkez	Ovacık	425.029
	Elmalı	214.132
	Çavdarlı	220.791
	Dikilitaş	103.000
	Kayırlı	134.153
	Çayırli	162.828
	İçmeli	98.602
	Hacıbeyli	113.207
Çamardı	Burç	436.995
	Bademdere	487.450
Bor	Karanlıkdere	291.180
	Kızılca	384.961
Altunhisar	Yakacık	188.304
	Yeşilyurt	161.296
	Çömlekçi	98.525
Çiftlik	Kitreli	105.217
Ulukışla	Darboğaz	408.704
	Kılan	732.421
	Çiftehan	300.626
	Yeni Yıldız	49.620

5.117.041 m<sup>2</sup>  
alandan 18. madde  
uygulaması  
yapılmıştır.

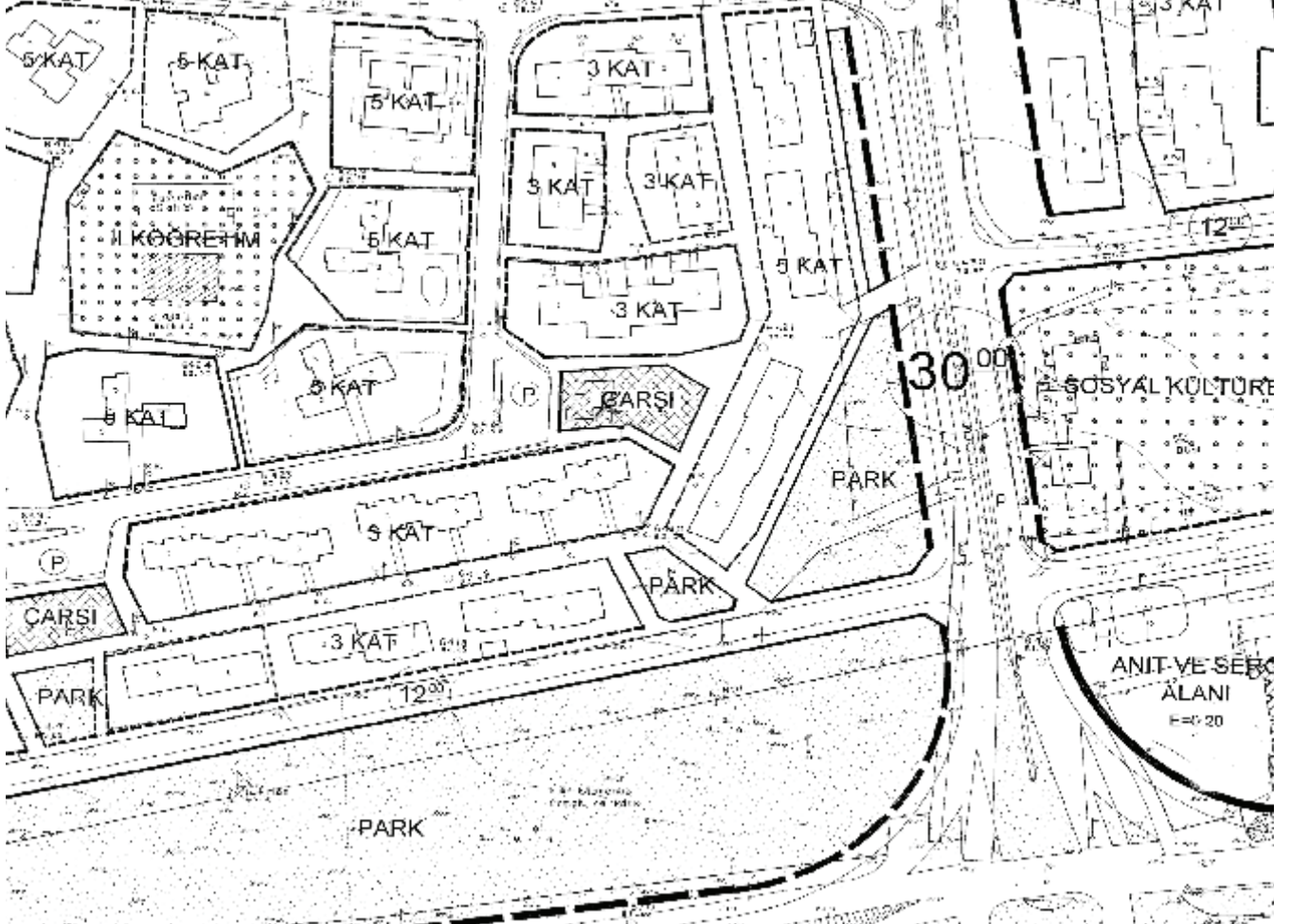



## Tip Proje Desteđi

Vatandaşlarımızın köylerde yaptıracak oldukları konutlar için vatandaşlarımızı mimari proje maliyetinden kurtarmak amacıyla Çevre ve Şehircilik İl Müdürlüğü'nden 50 adet konut projesi tedarik edilmiştir. Bununla birlikte yeni tip proje çalışmaları

devam etmekte olup bu projeler ücretsiz olarak vatandaşlarımızın hizmetine sunulmaktadır. Bu projeler CD ortamında Kaymakamlıklara da gönderilmiş olup, köylerimizde bulunan vatandaşlar projeleri bila bedel Kaymakamlıklardan da alabilmektedir.



T.C.  
**nigde**  
İL ÖZEL İDARESİ

  
2015 Yılı  
Faaliyet Raporu



## CBS İle Verilerimizi Sayısallaştırmaya Devam Ediyoruz

Kurumumuz, Coğrafi Bilgi Sistemi (CBS) Çalışması Kapsamında verileri sayısallaştırmayı sürdürüyor. İşlenen veriler geleceğe ışık tutarken, yapılacak işlerin projelendirilmesinde de önemli kolaylık sağlıyor.

### İl, İlçe, Belde, Köy Sınırları Sayısallaştırıldı

İdaremiz Coğrafi Bilgi Sistemi çalışmalarına 2013 yılı haziran ayında start vermiş olup, 2014 yılı mart ayı itibarıyla veri işleme ve KÖYDES veri tabanı çalışmalarına başlanmıştır. Öncelikle Kadastro Müdürlüğü ile yoğun bir işbirliği yapılarak köy, belde, ilçe ve il sınırları sayısallaştırılmış ve CBS veri tabanımıza aktarımı tamamlanmıştır.

### Köy, Mahalle Envanteri Oluşturuldu

Kurumlardan alınan verilerle köy-mahalle envanteri oluşturulmuş, ilimiz köylerinin nüfus, çiftçi sayısı, hayvan sayısı, sağlık ocağı, okul, kültür varlıkları ve daha birçok sözel veri, veri tabanımıza aktarılmış ve dinamik olarak sorgulanabilir hale gelmiştir.

### Analiz İçin Haritalar Tedarik Edildi

Harita Genel Komutanlığından Topo25 vektörel verileri ve Ortofoto Raster verileri satın alınmıştır. Topo 25 ve Ortofoto haritalar, başta yol ağlarımızı oluşturmakta olmak üzere oluşturacağımız birçok haritada temel altlık olarak kullanılacaktır. Ayrıca Üç Boyutlu Sayısal yüksek ik modelleri oluşturmak ve analiz etmemiz içinde kullanılmaktadır.

Karayolları, Köy Bağlantı yolları Grup ve Münferit Köy Yolları sayısallaştırılmış ve veritabanına aktarılmıştır.

Yol ağlarımızın oluşması özellikle rota hesaplamaları ve köy yollarıyla ilgili her türlü planlamada bizlere çeşitli analizler yapma imkanı kazandırmıştır.

### Tüm Köy Yolları Sorgulanabilir Hale Geldi

2014 yılı içerisinde ilimizdeki Tüm köy yollarının CBS veri tabanımıza aktarımı tamamlanmış ve kısa bir zaman sonra web arayüzümüzde sorgulanabilir hale gelecektir.

### İçme Suyu ve Tarımsal Sulama Sayısallaşılıyor

İçme suyu şebekeleri ve su depoları, kanalizasyon şebeke ve depoları, tarımsal sulama göletleri, sulama alanları ve şebekeleşimi, köy yerleşim

alanları ile ilgili İl Özel İdaremiz arşivinde bulunan projeleri tarama sayısallaştırma çalışmalarımız devam etmektedir. Bu verilerin birçoğu koordinatsız ve kroki niteliğinde olduğu için arazi çalışmaları ile desteklenerek bu veriler sayısallaştırılmaya devam edilmektedir.

### 2015 Yılında Neler Yaptık

Ahiler Kalkınma Ajansı tarafından finanse edilen Çöp Toplama Güzergahlarının CBS ile Optimizasyonu projesi eğitimi tamamlanmış ve katılımcılara sertifika verilmiştir.

Valiliğimizin yürüttüğü Enerji İhtisas Endüstri Bölgesi, Aladağlar Turizm Haritası gibi projelere haritalar hazırlanarak teknik destek verilmiştir.

2 Adet Cors GNSS GPS cihazı, 1 adet Plotter çizici, 1 adet ileri seviye dizüstü bilgisayar alınarak birimimiz teknik olarak güçlendirilmiştir.

31 adet köyümüzün köy içi yolları ölçümü tamamlanmış, kaplama türlerine göre sınıflandırılarak veri tabanımıza aktarılmıştır.

Ahiler Kalkınma Ajansına hazırlanan teknik destek projesiyle, Çiftelhan Turizm Bölgesi'nin 3 boyutlu şehir modellemesinde sona gelmiştir.









# Tarımsal Hizmetler Müdürlüğü

## Tarımsal Hizmetler Müdürlüğü Personeli ve İcmali



Ünvan	Kişi
Müdür	1
Memur	9
İşçi	10
<b>Toplam</b>	<b>20</b>

### İlimizde Tarımsal Sulama

Niğde ilinde 275.783 hektar (ha) alanda tarım yapılmaktadır. Bu alanın 123.537 hektar (Toplam tarım alanının % 45'si) sulanırken, 152.246 hektar (Toplam tarım alanının % 55'i) da ise kuru tarım yapılmaktadır.

İdaremizce geçmişten günümüze kadar sulamaya açılan saha 47.529,81 hektardır.

Niğde İli'nde mevcut su rezervi ile sulanabilecek alan en fazla 209.186 hektardır. Halen fiilen sula-

nan yaklaşık 123.537 hektara ilave olarak en fazla 85.649.00 hektar daha sulamaya açılacak alan vardır.

2015 yılı sonu itibariyle HİS ve sulama Göleti sayımız toplam 63 adet olacaktır.

2015 yılında ise gölet, YAS (Yeraltı Sulama), YÜS (Yerüstü Sulama), KOP (Konya Ovası Projesi) tarımsal destek projesi olmak üzere toplam 32 adet yatırım proje uygulamaya konmuş olup; 1.394,21 hektar ilave alan basınçlı sistem sulamaya açılmış veya dönüştürülmüştür.





# 2015 Yılı Tarımsal Hizmetler Sektörü Proje Uygulamaları ve Stratejik Plan

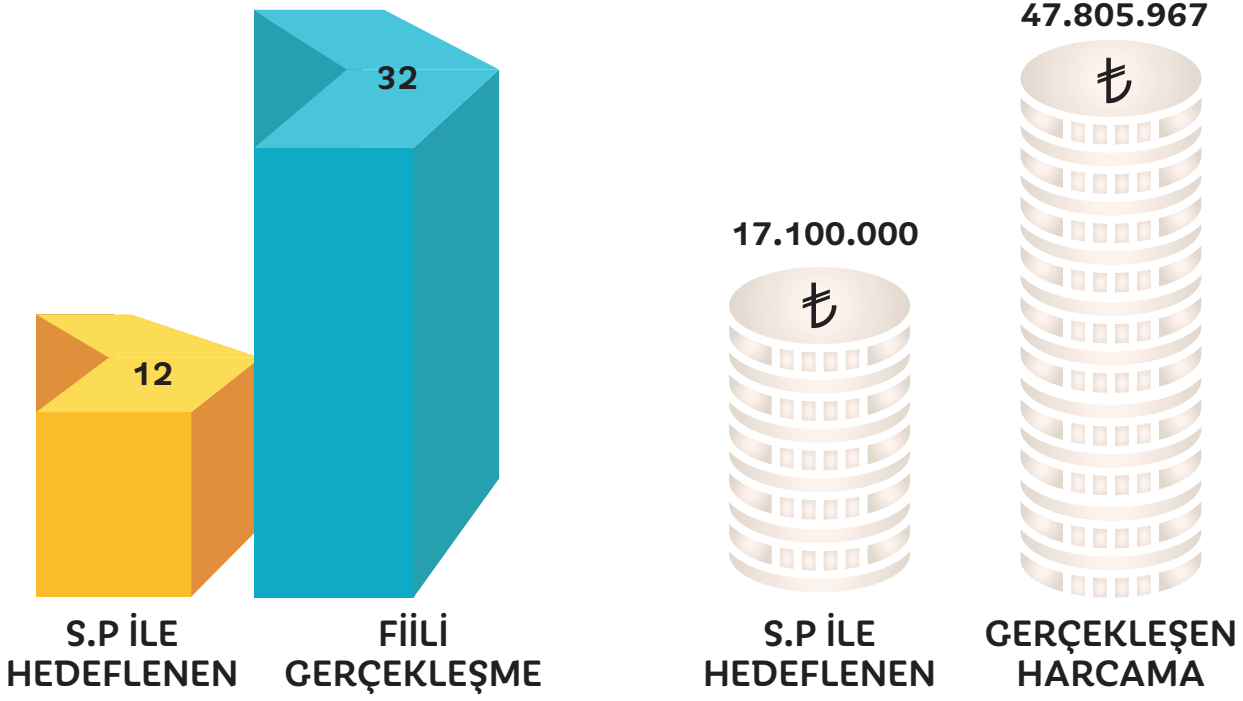

2015 yılında Tarımsal Hizmetler ( KÖSİP) Projelerinde kullanılmak üzere KOP idaresince İl Özel İdaremize 23.500.000 TL ödenek aktarılmıştır. Ayrıca DSİ sözleşmeli ÖDS projeleri kapsamında 7.601.060.TL tutar sulama kooperatiflerince karşılanacaktır.







## Toprak ve Su Kaynakları Yatırımları

İdaremiz kendi öz kaynaklarından 2015 yılında 18 proje uygulamıştır. Projelerin yaklaşık maliyet toplamı 6.091.154,35 TL.

2015 yılında KOP Kaynaklarından 23.500.000,00 TL Ödenek gönderilmiş ve 12 adet proje ihale edilmiş işler tamamlanmış olup, 1692. Hala Sulamaya açılarak ve 3.532 Çiftçi ailesi faydalanacaktır.

Ayrıca, 2015 yılında idaremizce 1.930.841 TL tutarında ELMA FİDAN ALIMI, ÇİLEK FİDESİ ALIMI, KİRAZ FİDESİ ALIMI ARILI KOVAN ALIMI, KOMPOST MANTAR ALIMI, AŞI ALIMI ve alternatif ürün(Yonca,Mısır ve Nohut) desteği yapılmıştır.









## Tarımsal Sulama Faaliyetleri

İdaremiz tarımsal sulama alt yapısında 2015 yılında 42 adet proje/mal alımı/iş yapmıştır. Bu çalışmalar neticesinde 1.394 Hektar alan sulamaya açılmış ve 5.000 çiftçi ailesinin istifadesine sunulmuştur. Yapılan bu çalışmalar aşağıdaki tabloda özetlenmiştir.

İşin Cinsi	Adet
Sulama Göleti	5
Kapalı Sistem Sulama Projeleri	18
Açık Kanal Sulama Projeleri	6
Hayvan İçme Suyu Göleti	1
Hizmet ve Mal Alımı	12
<b>TOPLAM</b>	<b>42</b>











2011 YILI  
ÖNCESİ  
3.216.293 TL  
Harcama

2011 YILI  
7.363.784 TL  
Harcama



## Tarımsal Hizmetler Yıllar Harcama İcmali

2015 YILI  
27.401.087 TL  
Harcama

2014 YILI  
21.980.958 TL  
Harcama

2013 YILI  
18.493.886 TL  
Harcama

2012 YILI  
12.461.457 TL  
Harcama

T.C.  
**nigde**  
İL ÖZEL İDARESİ



## İl Özel İdaresi Öz kaynaklarından Yapılan Projeler

İdaremiz kendi öz kaynaklarından 2015 yılında 18 proje uygulamıştır. Projelerin yaklaşık maliyet toplamı 6.091.154,35 TL olup, detaylar aşağıdadır.

Sıra	İlçesi	Proje Adı	Yaklaşık Maliyet (KDV Dahil TL)	İhale Bedeli (KDV Dahil TL)	Harcama Tutarı (TL)
1	Merkez	Narköy YÜS HAVUZ Bakım Onarım İşi	97.222,74	61.360,00	54.976,93
2	Merkez	İçmeli YÜS Sulama Tes. Tamamla İşi	210.963,00	120.950,00	157.235,50
3	Merkez	Uluağaç YÜS Sulama Tes. Tamamlama İşi	193.908,07	106.200,00	136.013,08
4	Merkez	Kızılören, Elmalı, Taşlıca Sıvat ve Havuz Yapımı	388.728,90	239.658,01	239.658,01
5	Merkez	Yaylayolu YÜS Sulama Tes. Tamamlama İşi	67.869,04	36.580,00	36.580,00
6	Merkez	Çavdarlı YÜS Sulama Tesisi İşi	403.579,10	218.300,00	214.965,37
7	Ulukışla	Hacıbekirli YÜS Sulama Tesisi İşi	131.542,04	90.860,00	80.560,18
8	Ulukışla	Maden YÜS Sulama Tesisi İşi	418.311,66	370.520,00	364.590,81
9	Ulukışla	Beyağıl YÜS Sulama Tesisi İşi	324.326,37	153.042,28	153.052,28
10	Çamardı	Sulucaova YÜS Sulama Tesisi	1.117.006,28	534.700,24	534.436,18
11	Çamardı	Ören-YÜS Kapalı Sistem Sulama Tesisi	174.076,67	165.433,39	160.304,28
12	Bor	Halaç YÜS Sulama Tesisi Bakım On. Projesi	944.878,40	660.800,71	657.202,83
13	Bor	Karamahmutlu Tamamlama Projesi	52.290,97	30.001,18	32.956,95
14	Bor	Gökbez- YÜS Bakım Onarım ve Tam.Projesi	281.067,10	187.604,52	192.922,92
15	Çiftlik	Merkez YAS Tamamlama Projesi	665.148,97	320.960,00	320.959,94
16	Altunhisar	Ulukışla YÜS havuz ve Sıvat Yapım İşi	110.417,57	77.880,00	70.557,83
17	Altunhisar	Akçaören YÜS Havuz ve Sıvat Yapım İşi	170.258,50	105.580,28	78.273,06
18	Altunhisar	Yakacık YÜS Sulama Bakım ve ON.Projesi İşi	339.558,97	194.700,00	188.800,00
<b>Toplam</b>			<b>6.091.154,35</b>	<b>3.675.130,61</b>	<b>3.674.046,15</b>





## KOP Ödeneğinden Yapılan İşler

2015 yılında KOP Kaynaklarından 23.500.000,00 TL Ödenek gönderilmiş ve 12 adet proje ihale edilmiş işlerin 8 adeti bitirilmiş olup, 4 adet işimiz 2016 yılında tamamlanacaktır. Projelerin detayları aşağıdaki tabloda gösterilmiştir.

**T.C**  
**Kalkınma Bakanlığı**



**Konya Ovası Projesi Bölge Kalkınma  
İdaresi Başkanlığı**

Sıra	İlçesi	Proji Adı	Yaklaşık Maliyet (KDV Dahil TL)	İhale Bedeli (KDV Dahil TL)	Harcama Tutarı (TL)
1	Merkez	Gümüşler YÜS Basınçlı Sistem sulama Tesisi	1.521.131,00	1.311.111,11	796.524,78
2	Merkez	Güllüce YÜS Basınçlı Sistem Sulama Tesisi İş	620.282,75	308.068,84	306.000,00
3	Merkez	Fesleğen Gölet ve Sulama Tesisi	6.687.472,96	3.469.200,00	
4	A.Hisar	Merkez YÜS Basınçlı Sistem Sulama Tesisi	1.593.000,00	1.668.807,15	1.499.710,14
5	A.Hisar	Akçaören HİS Göleti ve İshale Hattı	1.188.967,00	849.600,00	-
6	A.Hisar	Yeşilyurt YÜS Basınçlı Sistem Sulama Tesisi	4.009.623,31	3.062.100,00	1.768.488,70
7	Bor	Kızılkapı KÖS Göleti ve Basınçlı Sistem Sulama Tesisi	2.715.180,00	2.171.200,00	1.445.535,16
8	Çamardı	Beyazkışlakçı Gölet Genişletme Kazısı	194.925,27	133.863,35	-
9	Çamardı	Yeniköy-Gölet ve Sulama Projesi	3.022.344,62	1.958.800,00	-
10	Çamardı	Demirkazık-Hopurt Kel-eri Bor. Sistemine Dönüşüm Projesi	2.370.215,85	1.876.543,00	-
11	Çiftlik	Kitreli YÜS Basınçlı Sistem Sulama Tesisi	5.951.074,53	5.885.432,10	4.990.036,40
12	Ulukışla	Yeni Yıldız KÖS Göleti	1.869.319,08	1.031.228,89	-
<b>Toplam</b>			<b>31.743.536,37</b>	<b>23.725.957,00</b>	<b>10.806.295</b>

T.C.  
**nigöce**  
İL ÖZEL İDARESİ

  
**2015 Yılı**  
Faaliyet Raporu



# KOP Projesinin İlimize Getirileri

- ◆ 67.175.000 TL ödenek ile 78 proje uygulanarak 11.654 hektar alan modern sulamaya kavuşturulmuş olup toplamda 63.325.892 TL gelir artışı sağlanmıştır.
- ◆ Tarım arazisinin vasfı değişerek vatandaşlarımızın sahibi olduğu "Kuru Tarlalar" Sulanabilir Tarım Arazisi'ne dönüşerek doğrudan değer artışı elde edilmiştir.





- ◆ **Mevcut sulama sistemleri modern sulamaya dönüştürülerek vahşi sulamadan vazgeçilmiştir.**
- ◆ Sulama ile farklı ürünlerin (silajlık mısır, yonca gibi yem bitkileri, patates, şeker pancarı gibi sanayi bitkileri ve fasulye, barbunya gibi baklagil bitkileri, her türlü sebze ve meyve bitkilerinin) tarımı yapılarak çiftçilerimizin gelir ve refah seviyeleri yükseltilerek işsizlik ve göçün önüne geçilmiştir.



## Küçük Ölçekli Sulama İşleri Proje İcmali

### **2011 Yılında İlimize KOP İdaresince 4.500.000 TL Ödenek Ayrılmış Olup;**

2011 yılı KOP Küçük Ölçekli Sulama İşleri Programı kapsamında 13 ADET KAPALI SİSTEM SULAMA TESİSİ ve 3 ADET KÖS GÖLETİ olmak üzere 16 adet proje ile 1.653 Ha alan sulamaya açılmıştır. 3144 çiftçti ailesi faydalanmış olup 6.525.000 TL yıllık gelir artışı sağlanmıştır.

### **2012 Yılında İlimize KOP İdaresince 8.000.000 TL Ödenek Ayrılmış Olup;**

2012 yılı KOP Küçük Ölçekli Sulama İşleri Programı kapsamında 16 ADET KAPALI SİSTEM SULAMA TESİSİ ve 1 ADET HİS GÖLETİ olmak üzere 17 adet proje ile 2.170 Ha alan sulamaya açılmıştır. 4340 çiftçti ailesi faydalanmış olup 8.680.000 TL yıllık gelir artışı sağlanmıştır.

### **2013 Yılında İlimize KOP İdaresince 12.875.000 TL Ödenek Ayrılmış Olup;**

2013 yılı KOP Küçük Ölçekli Sulama İşleri Programı kapsamında 19 ADET KAPALI SİSTEM SULAMA TESİSİ ve 1 ADET HİS GÖLETİ olmak üzere 20 adet proje ile 1.629,1 Ha. alan sulamaya açılmıştır. 3379 çiftçti ailesi faydalanmış olup 6.860.000 TL yıllık gelir artışı sağlanmıştır.

### **2014 Yılında İlimize KOP İdaresince 18.300.000 TL Ödenek Ayrılmış Olup;**

2014 yılı KOP Küçük Ölçekli Sulama İşleri Programı kapsamında 13 ADET KAPALI SİSTEM SULAMA TESİSİ ve 1 ADET KÖS GÖLETİ olmak üzere 13 adet proje ile 2.481 Ha. alan sulamaya açılmıştır. 4900 çiftçti ailesi faydalanmış olup 13.559.000 TL yıllık gelir artışı sağlanmıştır.

### **2015 Yılında İlimize KOP İdaresince 23.500.000 TL Ödenek Ayrılmış Olup;**

2015 yılı KOP Küçük Ölçekli Sulama İşleri Programı kapsamında 12 adet proje ile 3.721 Ha. alan sulamaya açılmıştır. 3532 çiftçti ailesi faydalanarak, 27.701.892 TL yıllık gelir artışı hedeflenmektedir.









## KOP Ödeneğinin Şehir ve Yıllara Göre Dağılımı

Şehir/Yıl	2011	2012	2013	2014	2015	İl Toplamı
Aksaray	4.200.000	7.000.000	8.750.000	12.000.000	15.000.000	46.950.000
Karaman	10.500.000	13.400.000	13.500.000	15.000.000	14.000.000	66.400.000
Konya	31.000.000	35.000.000	36.250.000	24.200.000	28.000.000	154.450.000
Niğde	4.500.000	8.000.000	12.875.000	18.300.000	23.500.000	67.175.000
Yıl Toplamı	50.200.000	63.400.000	71.375.000	69.500.000	80.500.000	334.975.000

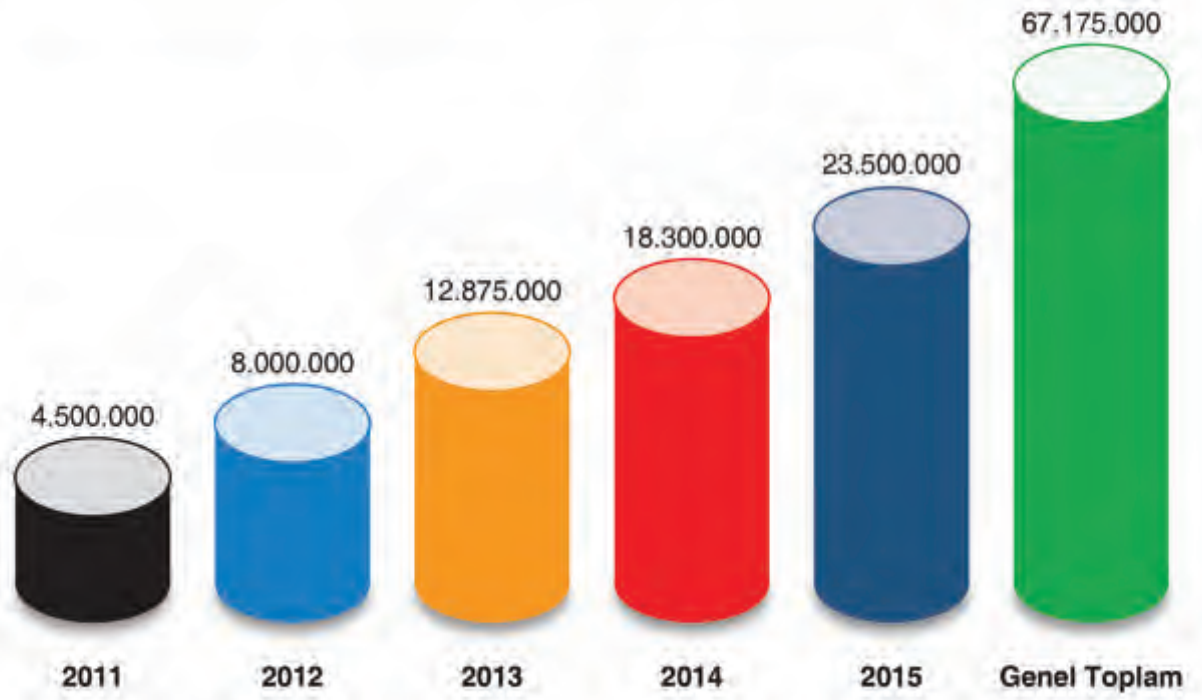

## KOP Ödeneğinin Şehir ve Yıllara Göre Dağılımı





## Niğde İli 2011-2015 Yılları Küçük Ölçekli Sulama İşleri Harcama İcmali

Yılı	2011	2012	2013	2014	2015	Toplam
Projelerin Yaklaşık Maliyeti (TL)	20.620.879	20.257.415	37.192.565	32.878.366	34.113.753	145.062.978
Projelerin İhale Bedeli (TL)	10.500.000	11.040.224	37.192.565	20.215.155	23.725.957	102.673.901
Yapılan Harcama (TL)	10.225.456	9.655.978	16.100.000	21.585.376	27.996.630	85.563.440





## KOP KÖSİP Kapsamında Niğde İli Sulama Alanlarında Oluşan Yıllık Net Gelir Artışı (TL)

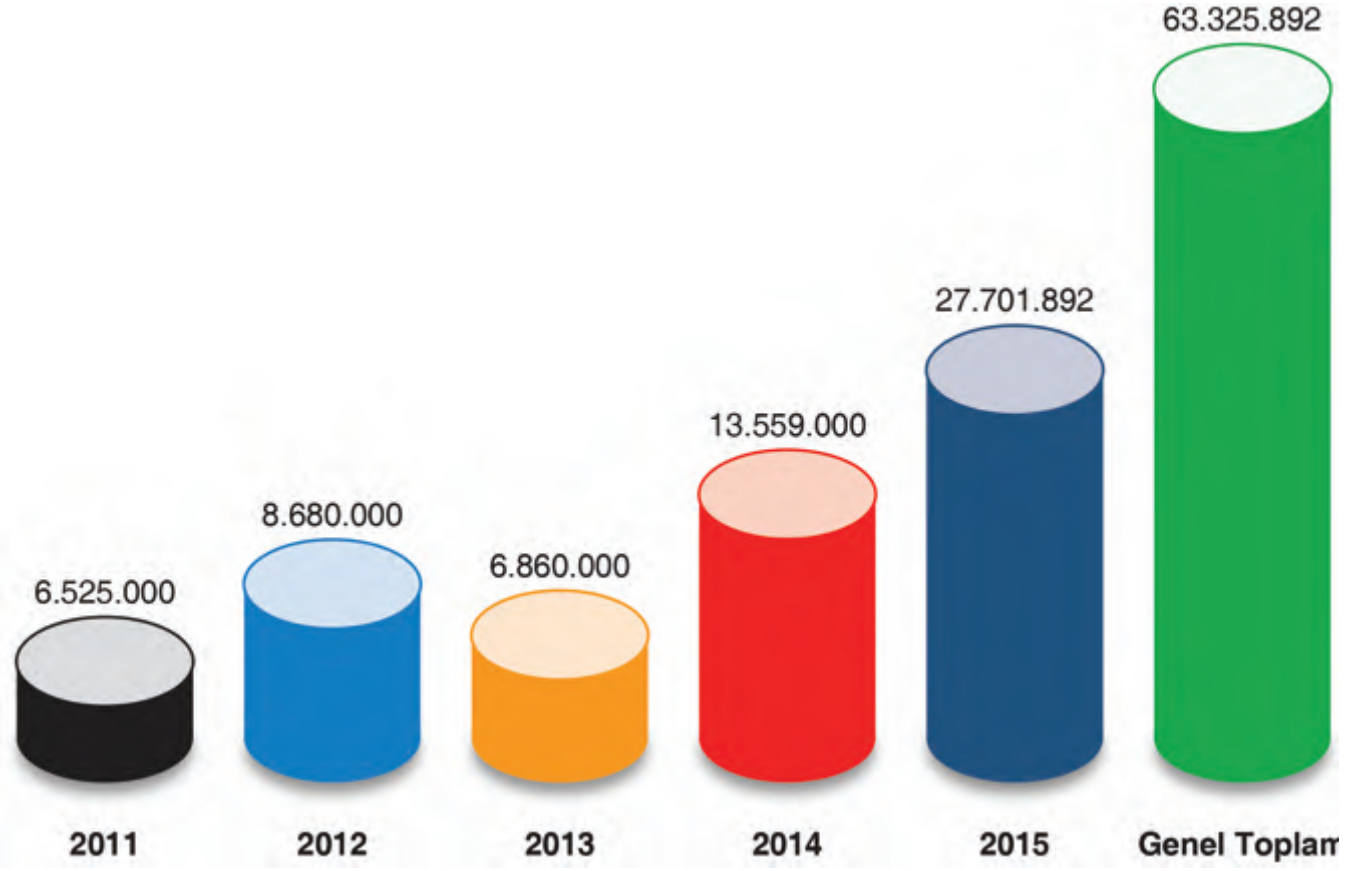

### Niğde Sulama Alanlarında Oluşan Yıllık Net Gelir Artışının Yıllara Göre Dağılımı





## KOP KÖSİP Kapsamında Niğde İlinde Sulanan Alanlar (Ha)

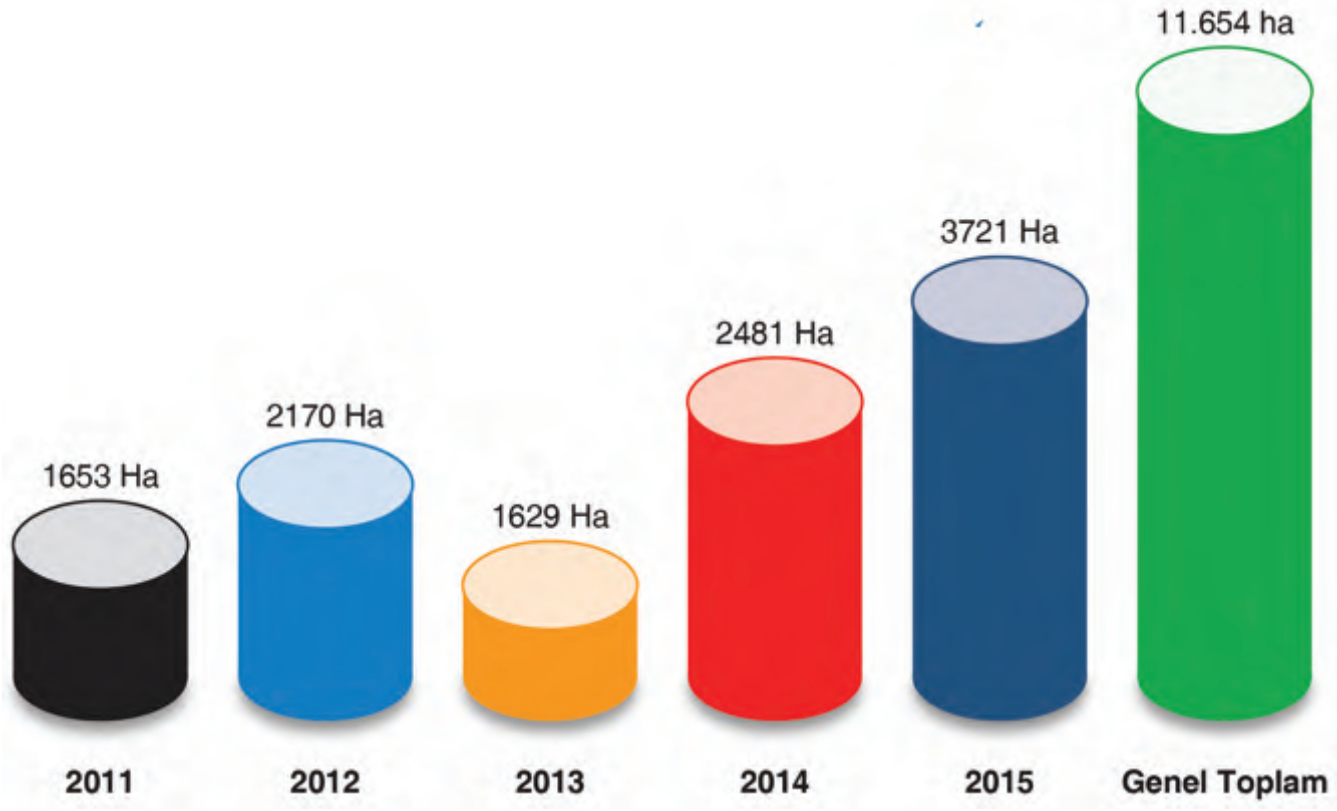

### Niğde KOP Kapsamında Sulanan Alanların Yıllara Göre Dağılımı





# 2015 Yılında Uygulanan



## Altunhisar-Yeşilyurt Basınçlı Sistem Sulama Tesisi Projesi

Kurumumuz tarafından Altunhisar - Yeşilyurt Basınçlı Sistem Sulama Tesisi Projesi KOP (Konya Ovası Projesi) KOSİP (Küçük Ölçekli Sulama İşleri Projesi) kapsamında ihalesi 30.07.2015 tarihinde yapılmış olup, 4.009.623 lira maliyetli iş, 3.062.100 liraya ihale edilmiştir.

İş başlama tarihi 27.08.2015 tarihi olan Altunhisar - Yeşilyurt Basınçlı Sistem Sulama Tesisi Projesinde kapalı borulu sistem hattı uzunluğu 16.355 metre, sulamaya açılacak olan alan 241 Ha olarak planlanmıştır.

Ayrıca yer teslimi yapılarak yapımına büyük bir hızla başlanan projede 940 çiftçi ailesinin hizmet alması hedeflenmiştir. Altunhisar - Yeşilyurt Basınçlı Sistem Sulama Tesisi Projesinin 2016 yılı Mayıs ayında bitirilerek hizmete sunulması planlanmıştır.

Projeden yıllık 3.000.000 lira gelir artışı beklenmektedir.





# KOP Projeleri

## Çiftlik-Kitreli Sol Sahil YÜS Basınçlı Sistem Sulama Tesisi

Kurumumuz tarafından Altunhisar - Yeşilyurt Basınçlı Sistem Sulama Tesisi Projesi KOP (Konya Ovası Projesi) KOSİP (Küçük Ölçekli Sulama İşleri Projesi) kapsamında ihalesi 30.07.2015 tarihinde yapılmış olup, 4.009.623 lira maliyetli iş, 3.062.100 liraya ihale edilmiştir.

İş başlama tarihi 27.08.2015 tarihi olan Altunhisar - Yeşilyurt Basınçlı Sistem Sulama Tesisi Projesinde kapalı borulu sistem hattı uzunluğu 16.355 metre, sulamaya açılacak olan alan 241 Ha olarak planlanmıştır.

Ayrıca yer teslimi yapılarak yapımına büyük bir hızla başlanan projede 940 çiftçi ailesinin hizmet alması hedeflenmiştir. Altunhisar - Yeşilyurt Basınçlı Sistem Sulama Tesisi Projesinin 2016 yılı Mayıs ayında bitirilerek hizmete sunulması planlanmıştır.

Projeden yıllık 3.000.000 lira gelir artışı beklenmektedir.



T.C.  
**nigde**  
İL ÖZEL İDARESİ

  
**2015 Yılı**  
Faaliyet Raporu



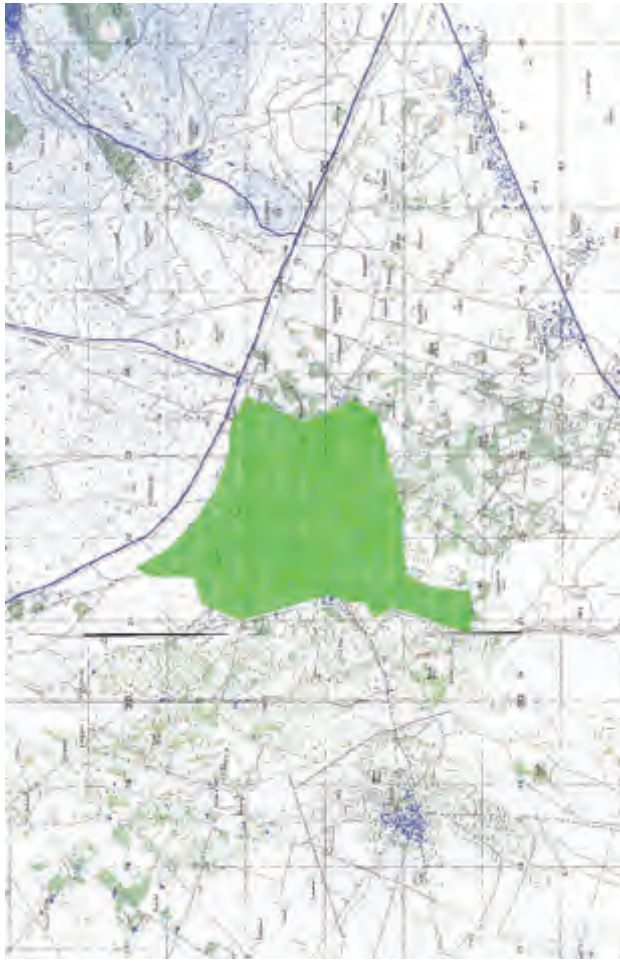

## Altunhisar Merkez YÜS Basınçlı Sistem Sulama Tesisi

Kurumumuz tarafından Altunhisar Merkez YÜS Basınçlı Sistem Sulama Tesisi Projesi KOP (Konya Ovası Projesi) KOSİP (Küçük Ölçekli Sulama İşleri Projesi) kapsamında ihalesi 29.07.2015 tarihinde yapılmış olup, 1.593.000 lira maliyetli iş, KDV dahil 1.668.807 liraya ihale edilmiştir.

İş başlama tarihi 04.09.2015 tarihi olan Altunhisar Merkez YÜS Basınçlı Sistem Sulama Tesisi Projesinde kapalı borulu sistem hattı uzunluğu 6.795 metre, sulamaya açılacak olan alan 220 Ha olarak planlanmıştır.

Ayrıca yer teslimi yapılarak yapımına büyük bir hızla başlanan projede, 1.605 çiftçinin, aileleriyle birlikte ortalama 5.342 kişinin projeden fayda sağlaması hedeflenmiştir. Altunhisar Merkez YÜS Basınçlı Sistem Sulama Tesisi Projesinin 2016 yılı Mart ayında bitirilerek hizmete sunulması planlanmıştır.

Projeden yıllık 1.911.600 lira gelir artışı beklenmektedir.





## Altunhisar Akçaören HİS Göleti ve İsale Hattı

Kurumumuz tarafından Altunhisar - Akçaören HİS Göleti ve İsale Hattı Tesisi Projesi KOP (Konya Ovası Projesi) KOSİP (Küçük Ölçekli Sulama İşleri Projesi) kapsamında ihalesi 04.06.2015 tarihinde yapılmış olup, 1.188.967 lira maliyetli iş, KDV dahil 849.600 liraya ihale edilmiştir.

İş başlama tarihi 12.06.2015 tarihi olan Altunhisar-Akçaören HİS Göleti ve İsale Hattı Projesinde kapalı borulu sistem hattı uzunluğu 12.500 metre, olarak planlanmıştır.

Ayrıca yer teslimi yapılarak yapımına büyük bir hızla başlanan projede, 50 çiftçi ailesinin, projeden fayda sağlaması hedeflenmiştir. Altunhisar Akçaören HİS Göleti ve İsale Hattı Projesinin 2015 yılı sonuna kadar bitirilerek hizmete sunulmuştur.

Projeden yıllık 4.322.530 lira gelir artışı beklenmektedir.





## Bor Kızılkapı KÖS Göleti ve Basınçlı Sulama Tesisi

Kurumumuz tarafından Bor Kızılkapı KÖS Göleti ve Basınçlı Sulama Tesisi Projesi KOP (Konya Ovası Projesi) KOSİP (Küçük Ölçekli Sulama İşleri Projesi) kapsamında ihalesi 04.06.2015 tarihinde yapılmış olup, 2.715.180 lira maliyetli iş, KDV dahil 2.171.200 liraya ihale edilmiştir.

İş başlama tarihi 16.06.2015 tarihi olan Bor Kızılkapı KÖS Göleti ve Basınçlı Sulama Tesisi Projesinde kapalı borulu sistem hattı uzunluğu 6.000 metre, sulamaya açılacak olan alan 45 Ha olarak planlanmıştır.

Ayrıca yer teslimi yapılarak yapımına büyük bir hızla başlanan projede, 30 çiftçi ailesinin projeden fayda sağlaması hedeflenmiştir. Bor Kızılkapı KÖS Göleti ve Basınçlı Sulama Tesisi Projesinin 2016 yılı Haziran ayında bitirilerek hizmete sunulması planlanmıştır.

Projenin yıllık 2.042.161 lira gelir artışı beklenmektedir.







## Çamardı Beyazkışlakçı Gölet Genişletme

Kurumumuz tarafından Çamardı Beyazkışlakçı Gölet Genişletme Projesi KOP (Konya Ovası Projesi) KOSİP (Küçük Ölçekli Sulama İşleri Projesi) kapsamında ihalesi 27.07.2015 tarihinde yapılmış olup, 194.925 lira maliyetli iş, KDV dahil 133.863 liraya ihale edilmiştir.

İş başlama tarihi 14.08.2015 tarihi olan Çamardı Beyazkışlakçı Gölet Genişletme Projesi ile mevcut gölete ek olarak 6 Ha alanın daha sulamaya açılması planlanmıştır.

Ayrıca yer teslimi yapılarak genişletme çalışmasına büyük bir hızla başlanan projeden 80 çiftçi ailesinin daha fayda sağlaması hedeflenmiştir. Çamardı Beyazkışlakçı Gölet Genişletme Projesinin 2016 yılı şubat ayının sonuna bitirilerek hizmete sunulması planlanmıştır.



T.C.  
**nigde**  
İL ÖZEL İDARESİ

  
**2015 Yılı**  
Faaliyet Raporu



## Merkez Güllüce YÜS Basınçlı Sistem Sulama Tesisi

Kurumumuz tarafından Merkez Güllüce YÜS Basınçlı Sistem Sulama Tesisi Projesi KOP (Konya Ovası Projesi) KOSİP (Küçük Ölçekli Sulama İşleri Projesi) kapsamında ihalesi 27.07.2015 tarihinde yapılmış olup, 620.282 lira maliyetli iş, KDV dahil 308.068 liraya ihale edilmiştir.

İş başlama tarihi 21.08.2015 tarihi olan Merkez Güllüce YÜS Basınçlı Sistem Sulama Tesisi Projesinde kapalı borulu sistem hattı uzunluğu 4.450 metre, sulamaya açılacak olan alan 40 Ha olarak planlanmıştır.

Ayrıca yer teslimi yapılarak yapımına büyük bir hızla başlanan projede, 12 çiftçinin, aileleriyle birlikte ortalama 36 kişinin projeden fayda sağlama- sı hedeflenmiştir. Merkez Güllüce YÜS Basınçlı Sistem Sulama Tesisi Projesinin 2016 yılı Şubat ayında bitirilerek hizmete sunulması planlanmıştır.

Projeden yıllık 641.862 lira gelir artışı beklenmektedir.





## Merkez Gümüşler YÜS Basınçlı Sulama Tesisi

Kurumumuz tarafından Merkez Gümüşler YÜS Basınçlı Sulama Tesisi Projesi KOP (Konya Ovası Projesi) KOSİP (Küçük Ölçekli Sulama İşleri Projesi) kapsamında ihalesi 24.07.2015 tarihinde yapılmış olup, 1.521.131 lira maliyetli iş, KDV dahil 1.311.111 liraya ihale edilmiştir.

İş başlama tarihi 31.08.2015 tarihi olan Merkez Gümüşler YÜS Basınçlı Sulama Tesisi Projesinde kapalı borulu sistem hattı uzunluğu 13.295 metre, sulamaya açılacak olan alan 193 Ha olarak planlanmıştır.

Ayrıca yer teslimi yapılarak yapımına büyük bir hızla başlanan projede, 26 çiftçinin, aileleriyle birlikte ortalama 104 kişinin projeden fayda sağlaması hedeflenmiştir. Merkez Gümüşler YÜS Basınçlı Sulama Tesisi Projesinin 2016 yılı Şubat ayında bitirilerek hizmete sunulması planlanmıştır.

Projeden yıllık 1.750.000 lira gelir artışı beklenmektedir.





## Ulukışla Yeni Yıldız KÖS Göleti

Kurumumuz tarafından Ulukışla Yeni Yıldız KÖS Göleti Projesi KOP (Konya Ovası Projesi) KOSİP (Küçük Ölçekli Sulama İşleri Projesi) kapsamında ihalesi 10.08.2015 tarihinde yapılmış olup, 1.869.319 lira maliyetli iş, KDV dahil 1.031.228 liraya ihale edilmiştir.

İş başlama tarihi 04.09.2015 tarihi olan Ulukışla Yeni Yıldız KÖS Göletinin sulamaya açılacak olan alanı 30 Ha olarak planlanmıştır.

Ayrıca yer teslimi yapılarak yapımına büyük bir hızla başlanan projede, 120 çiftçi ailesinin projeden fayda sağlaması hedeflenmiştir. Ulukışla Yeni Yıldız KÖS Göleti Projesinin 2016 yılı Ağustos ayında bitirilerek hizmete sunulması planlanmıştır.

Projeden yıllık 1.220.550 lira gelir artışı beklenmektedir.





## Merkez Fesleğen Gölet ve Kapalı Sistem Sulama Tesisi

Kurumumuz tarafından Merkez - Fesleğen Gölet ve Kapalı Sistem Sulama Tesisi Projesi KOP (Konya Ovası Projesi ) kapsamında ihalesi 02.11.2015 tarihinde yapılmış olup, 6.687.472,96 lira maliyetli iş 3.469.200 liraya ihale edilmiştir.

İş başlama tarihi 17.11.2015 tarihi olan Merkez - Fesleğen Gölet ve Kapalı Sistem Sulama Tesisi Projesinde kapalı borulu sistem hattı uzunluğu 9879 metre, sulamaya açılacak olan alanı 118,2 Ha olarak planlanmıştır.

Ayrıca yer teslimi yapılarak yapımına büyük bir hızla başlanan projede 250 çiftçi ailesinin hizmet alması hedeflenmiştir. Merkez - Fesleğen Gölet ve Kapalı sistem Sulama Tesisi Projesinin 2016 yılı Kasım ayında bitirilerek hizmete sunulması planlanmıştır. Projeden yıllık 1.164.929 lira gelir artışı beklenmektedir.



T.C.  
**nigde**  
İL ÖZEL İDARESİ

  
2015 Yılı  
Faaliyet Raporu



## Çamardı - Yeniköy Gölet ve Kapalı Sistem Sulama Tesisi

Kurumumuz tarafından Çamardı-Yeniköy Gölet ve Kapalı Sistem Sulama Tesisi Projesi KOP (Konya Ovası Projesi) kapsamında ihalesi 02.11.2015 tarihinde yapılmış olup, 3.022.344,62 lira maliyetli iş 1.958.800 liraya ihale edilmiştir.

İş başlama tarihi 17.11.2015 tarihi olan Çamardı-Yeniköy Gölet ve Kapalı Sistem Sulama Tesisi Projesinin kapalı borulu sistem hattı uzunluğu 7617 metre, sulamaya açılacak olan alanı 90 Ha olarak planlanmıştır.

Ayrıca yer teslimi yapılarak yapımına büyük bir hızla başlanan projede 100 çiftçi ailesinin hizmet alması hedeflenmiştir. Çamardı-Yeniköy Gölet ve Kapalı Sistem Sulama Tesisi Projesinin 2016 yılı Kasım ayında bitirilerek hizmete sunulması planlanmıştır. Projeden yıllık 1.164.929 lira gelir artışı beklenmektedir.



12.10.2012 11.30





## Çamardı-Demirkazık Hopurt Keleri Borulu Sisteme Dönüşümü

Kurumumuz tarafından Çamardı-Demirkazık Hopurt Keleri Borulu Sisteme Dönüşüm Projesi, KOP (Konya Ovası Projesi) kapsamında ihalesi 18.12.2015 tarihinde yapılmış olup, 2.531.392,75 lira maliyetli iş 1.876.543,21 liraya ihale edilmiştir.

İş teslimi yapılan 25.12.2015 tarihi olan Çamardı-Demirkazık Hopurt Keleri Borulu Sisteme Dönüşümü Projesinin sulamaya açılacak olan alanı 150 Ha olarak planlanmıştır. Yer teslimi yapılarak en kısa sürede işe başlanacak olan projede 77 çiftçi ailesinin hizmet alması hedeflenmiştir. Çamardı-Demirkazık Hopurt Keleri Borulu Sisteme Dönüşümü Projesinin 2016 Ağustos ayında bitirilerek hizmete sunulması planlanmıştır. Projeden yıllık 2.844.259,02 lira gelir artışı beklenmektedir.



T.C.  
**nigde**  
İL ÖZEL İDARESİ

  
2015 Yılı  
Faaliyet Raporu



## Laboratuvar

2013 yılı içerisinde laboratuvarımız daha önce misafirhane olarak kullanılan il merkezindeki beş yıldır atıl vaziyette duran binaya taşınmış olup burada Toprak ve Su tahlilleri çalışmalarımız devam etmektedir.

2015 yılı Toprak ve Su Tahlil çalışmalarımız aşağıda tabloda gösterilmiştir.

Adet	Analiz
3.120	Toprak Analizi,
1.751	Orman Müdürlüğü Toprak Analizi,
1.559	Toprak Tekstür Analizi (Orman Müdürlüğüne)
1.369	Çiftçi Toprak Analizi
23	Sulama suyu Analizi









## DSİ İle Önsözleşme Yapan Kooperatifler

Devlet Su İşleri Genel Müdürlüğü Niğde İl Özel İdaresi ve ilgili kooperatifler arasında protokol yapılarak 15 yıl vadeli 3 yıl geri ödemesiz 0 faizle ödenmek üzere sulama sistemlerinin kapalı sisteme dönüştürülmesi projesi idaremiz eliyle yürütülmektedir. Bu çerçevede 2014 yılında 3 kooperatifin sulama sistemi kapalı sisteme dönüştürülmüştür.

YAS Kooperatifleri Yağmurlama Projeleri İçin DSİ Ön Sözleşmelerinde ilimizde 9 kooperatif sözleşme imzalamış durumdadır. Bu kooperatiflerden 2014 yılı içerisinde üçünün işi tamamlanmış olup, bilgileri aşağıda gösterilmiştir. 2015 yılında da 3 kooperatif planlamaya alınmıştır.

Sıra	İlçesi	Proje Adı	Yaklaşık Maliyet (KDV Dahil TL)	Harcama (TL) (KDV Dahil TL)	Harcama Tutarı (TL)
1	BOR	Bor Balcı YAS Sulama Tesisi	4.515.860,00	2.336.400,00	2.717.504,46
2	BOR	Bor-Kaynarca YAS Sulama Tesisi	3.085.200,90	2.089.945,78	1.829.012,29
<b>Toplam</b>			<b>7.601.060,90</b>	<b>4.426.345,78</b>	<b>4.546.516,75</b>



2015 Yılı

Faaliyet Raporu







# Yol ve Ulaşım Hizmetleri Müdürlüğü

Yol ve Ulaşım Hizmetleri Müdürlüğü Personel ve İcmali



Ünvan	Kişi
Müdür	1
Memur	4
İşçi	11
<b>Toplam</b>	<b>16</b>

## Faaliyet Özeti

Yol ve Ulaşım Hizmetleri Müdürlüğü, yol ağında yer alan yolların standartlarını daha iyi seviyeye çıkarmak ilkesiyle 2015 yılında da birinci ve ikinci kat asfalt sathi kaplama, stabilize, onarım, asfalt bakım (yama), greyderli bakım ve sanat yapısı çalışmalarını başarı ile devam ettirmiştir.

Bu kapsamda, Mahalli İdareler Genel Müdürlüğü'nün direktifleri doğrultusunda köy yolları ağındaki birinci derece ham ve tesviye sınıflı yollar asgari stabilize yol standardına yükseltilmeye çalışılmıştır.

Özel İdare imkanları ile 94.357.184,08 TL'lik yaklaşık maliyete karşılık gelen 109 km'si protokollü olmak üzere 329 kilometre 1. kat, 12 km'si protokollü olmak üzere 124 kilometre 2. kat asfalt kaplama, 1426 kilometre asfalt bakım (yama), 154 kilometre onarım, 37 km'si protokollü olmak üzere 231 kilometre stabilize kaplama, 107 kilometre malze-

meli bakım, 3027 kilometre greyderli bakım, 4883 kilometre arazi yolları greyderli bakımı, 163 kilometre arazi yolu yapım, bakım ve onarım (genişletme, güzergah değişikliği) çalışmaları ile 61 metre istinat duvarı yapımı, sanat yapıları, soyulmayı önleyici asfalt katkı malzemesi, basit mesafeli köprü koruyucu oto korkuluk, trafik işaret ve levhaları ile çimento gibi malzeme alımı işleri 8.750.267,65 'lik ödenek ile tamamlanmıştır.

Sanat yapıları çalışmaları kapsamında da, ihtiyaçlar doğrultusunda köy yollarımızda muhtelif ebatlarda 3067 metre beton büz ve 373 adet prefabrik kutu menfez kullanılmıştır.

Yine Müdürlüğümüz sorumluluğunda olan karla mücadele çalışmaları kapsamında, mağduriyetlerin yaşanmaması adına İl Özel İdaremiz tüm araç ve operatörlerinin seferberliği ile yaklaşık 8069 kilometre karla mücadele çalışması titizlikle gerçekleştirilmiştir.





## Özel İdare Programı

### 1. Kat Asfalt Kaplama

2015 Yılında İl Özel İdaresi Projeleri ödeneğinden,

38.493.000,00 TL yaklaşık maliyetli, 329 kilometre 1. kat asfalt kaplama işi yapılarak hizmete sunulmuştur. İşlere ait detaylar aşağıda gösterilmiştir.

İlçe	Asfalt Kaplama	Stabilize Kaplama	Tesviye	Ham Yol	Parke Kaplama	Toplam
Merkez	436	221	66	56	77	856
Altunhisar	79	58	6	0	18	161
Bor	343	125	52	9	21	550
Çamardı	202	152	51	43	23	471
Çiftlik	122	67	1	0	25	215
Ulukışla	395	214	113	30	67	819
<b>Toplam</b>	<b>1.577</b>	<b>837</b>	<b>289</b>	<b>138</b>	<b>231</b>	<b>3072</b>
<b>YÜZDELİK ORANI</b>	<b>51%</b>	<b>27%</b>	<b>9%</b>	<b>4%</b>	<b>8%</b>	<b>100%</b>



T.C.  
**nigde**  
İL ÖZEL İDARESİ

  
2015 Yılı  
Faaliyet Raporu





Projenin Niteliği	Program (Km)	Yaklaşık Maliyet (TL)
1. Kat Asfalt Kaplama (İÖİ)	329 Km.	38.493.000,00
2. Kat Asfalt Kaplama (İÖİ)	124 Km.	3.968.000,00
<b>TOPLAM ASFALT KAPLAMA</b>	<b>453 Km</b>	<b>42.461.000,00</b>
Onarım	154 Km.	6.468.000,00
Stabilize Kaplama (İÖİ)	194 Km.	7.178.000,00
Stabilize Kaplama (Protokol)	37 Km.	1.369.000,00
Greyderli Bakım	3.027 Km.	7.779.390,00
Malzemeli Bakım	107 Km.	3.959.000,00
Asfalt Bakım	1.426 Km.	4.848.400,00
Sanat Yapıları - İstinat Duvarı	3.067 mt. Büz/373 mt Menfez	700.983,00
Karla Mücadele	8.069 Km.	10.651,08
<b>Toplam</b>		<b>94.357.184,08</b>



## 2015 Yılı Yol Yatırım Projeleri İcmali

2015 Yılı sonuna kadar 131 Adet köye ait toplam 94.357.184,08 TL Yaklaşık Maliyetli Yol ve Ulaşım Projelerini "İda-remiz öz kaynakları, iş makine parkı ve iş gücünü kullanarak" 8.750.267,65 TL ile Köylümüzün istifadesine sunduk.



T.C.  
**nigde**  
İL ÖZEL İDARESİ









## 2015 Yılı Asfalt Kaplama Programı (İlçelere Dağılımı)

Köy Yolunun Adı	Program		Uygulama	
	1.Kat Asf. (km)	2.Kat Asf. (km)	1.Kat Asf. (km)	2.Kat Asf. (km)
Merkez Toplam	140	30	140	30
Altınhisar Toplam	24	5	24	5
Bor Toplam	58	30	58	30
Çamardı Toplam	26	12	26	12
Çiftlik Toplam	27	26	27	26
Ulukışla Toplam	53	21	53	21
Genel Toplam	<b>329</b>	<b>124</b>	<b>329</b>	<b>124</b>
<b>1.Kat Ve 2.Kat Genel Toplam</b>	<b>453</b>		<b>453</b>	



## 1. Kat Asfalt Kaplama

2015 yılında İl Özel İdaresi Projeleri ödeneğinden, 38.493.000,00 TL yaklaşık maliyetli, 329 kilometre 1. kat asfalt kaplama işi yapılarak hizmete sunulmuştur. İşlere ait icmal ve detaylar yanda gösterilmiştir:





## Stratejik Plan ve 1. ve 2. Kat Asfalt Kaplama

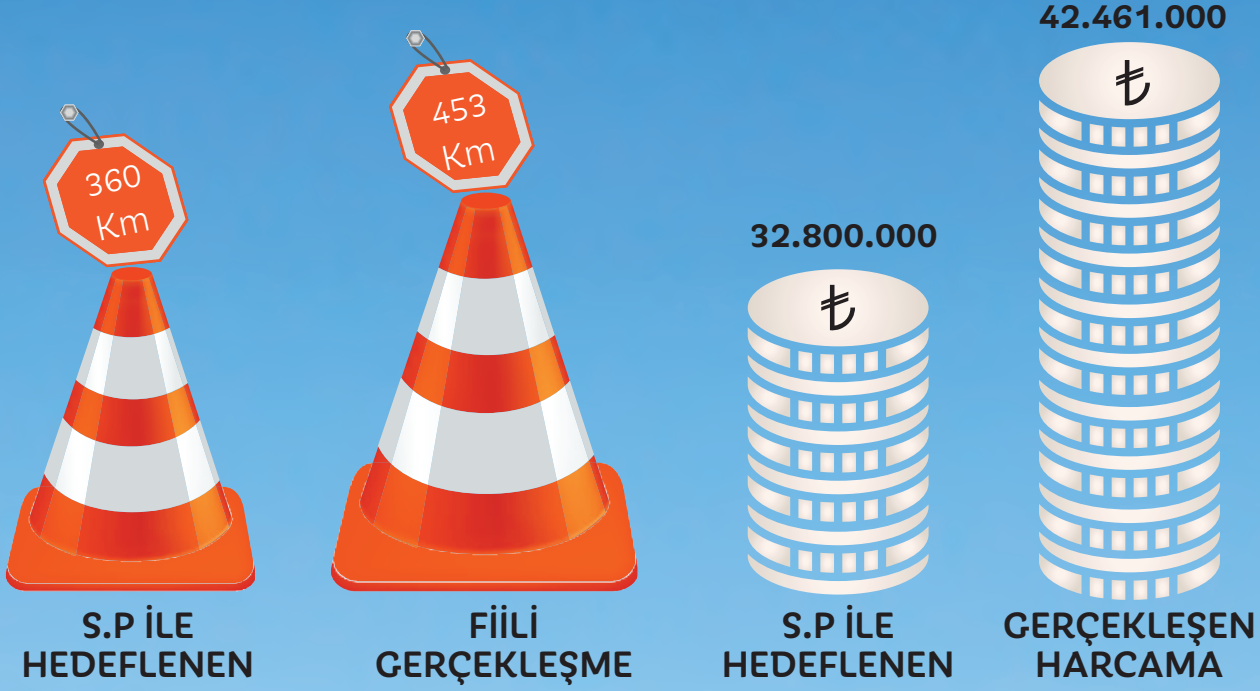

1.Kat Asfalt Kaplama İcmali	
İlçe	Uygulama (Kilometre)
Merkez	140
Altunhisar	24
Bor	58
Çamardı	27
Çiftlik	27
Ulukışla	53
<b>Toplam</b>	<b>329</b>



## 1. Kat Asfalt Kaplama İşleri

2015 Yılında İl Özel İdaresi Projeleri ödeneğinden, 38.493.000,00 TL yaklaşık maliyetli, 329 kilometre 1. kat asfalt kaplama işi yapılarak hizmete sunulmuştur. İşlere ait detaylar aşağıda gösterilmiştir:

Sıra	Köy Yolunun Adı	İlçe	Program	Uygulama	Yaklaşık Maliyet	Kaynak
			1.Kat Asf. (km)	1.Kat Asf. (km)		
1	İl Yolu İltisakı - Karatlı-Aşlama Dikilitaş (Büyük Onarım)	Merkez	2	2	234.000	İÖİ
2	İl Yolu İltisakı - Çavdarlı (Büyük Onarım)	Merkez	2	2	234.000	İÖİ
3	Dikilitaş - Çayırılı - İl Yolu İltisakı (Yarhisar)	Merkez	14	14	1.638.000	İÖİ
4	Çavdarlı - İl Yolu İltisakı (Kayseri)	Merkez	6	6	702.000	İÖİ
5	25 Kontrol Kesim Numaralı Köy Yolu İltisakı (Aşlama)-10-2 Kontrol Kesim Numaralı Köy Yolu İltisakı (Çayırılı-Dikilitaş)	Merkez	3	3	351.000	İÖİ
6	Güllüce köy içi	Merkez	1	1	117.000	İÖİ
7	Hançerli köy içi (Piknik alanı yolu)	Merkez	1	1	117.000	İÖİ
8	Himmetli köy içi	Merkez	1	1	117.000	İÖİ
9	Kızılören köy içi	Merkez	1	1	117.000	İÖİ
10	Yeşilova köy içi	Merkez	1	1	117.000	İÖİ
11	Pınarcık köy içi (2 Kilometresi Büyük Onarım)	Merkez	4	4	468.000	İÖİ
12	Uluağaç köy içi	Merkez	2	2	234.000	İÖİ
13	Yarhisar köy içi	Merkez	2	2	234.000	İÖİ
14	Yaylayolu köy içi (Büyük Onarım)	Merkez	3	3	351.000	İÖİ
15	Yeşilburç köy içi	Merkez	2	2	234.000	İÖİ
16	Ağcaşar köy içi (Büyük Onarım)	Merkez	2	2	234.000	İÖİ
17	Gösterli köy içi	Merkez	2	2	234.000	İÖİ
18	Çavdarlı köy içi (Büyük Onarım) (Kanalizasyon)	Merkez	12	12	1.404.000	İÖİ
19	Fertek köy içi	Merkez	2	2	234.000	İÖİ
20	Koyunlu köy içi	Merkez	10	10	1.170.000	İÖİ
21	İçmeli köy içi	Merkez	9	9	1.053.000	İÖİ
22	Ovacık köy içi	Merkez	2	2	234.000	İÖİ
23	Gölcük Belediyesi	Merkez	3	3	351.000	Protokol
24	Hacıabdullah Belediyesi	Merkez	16	16	1.872.000	Protokol
25	Niğde Belediyesi	Merkez	35	35	4.095.000	Protokol
26	Orhanlı Belediyesi	Merkez	2	2	234.000	Protokol
<b>Merkez Toplam</b>			<b>140</b>	<b>140</b>	<b>16.380.000</b>	





## 1. Kat Asfalt Kaplama İşleri

Sıra	Köy Yolunun Adı	İlçe	Program	Uygulama	Yaklaşık Maliyet	Kaynak
			1.Kat Asf. (km)	1.Kat Asf. (km)		
1	Ulukışla - Çömlekçi (Büyük Onarım)	Altunhisar	2	2	234.000	iöi
2	Yeşilyurt - İl Yolu İltisakı(Çiftlik)	Altunhisar	2	2	234.000	iöi
3	Yakacık köy içi	Altunhisar	1	1	117.000	iöi
4	Yeşilyurt köy içi (Büyük Onarım)	Altunhisar	1	1	117.000	iöi
5	Ulukışla köy içi (Büyük Onarım)	Altunhisar	2	2	234.000	iöi
6	Karakapı Belediyesi	Altunhisar	10	10	1.170.000	Protokol
7	Keçikalesi Belediyesi	Altunhisar	6	6	702.000	Protokol
<b>Altunhisar Toplam</b>			<b>24</b>	<b>24</b>	<b>2.808.000</b>	





## 1. Kat Asfalt Kaplama İşleri

Sıra	Köy Yolunun Adı	İlçe	Program	Uygulama	Yaklaşık Maliyet	Kaynak
			1.Kat Asf. (km)	1.Kat Asf. (km)		
1	İl Yolu İltisakı (Bereket)-Bereket Mah.-Seslikaya (Büyük Onarım)	Bor	4	4	468.000	iÖİ
2	İl Yolu İltisakı - Akbaş Mahallesi-Balcı (Büyük Onarım)	Bor	2	2	234.000	iÖİ
3	Emen-İl Yolu İltisakı (Büyük Onarım)	Bor	2	2	234.000	iÖİ
4	(Balcı) Gayret Mahallesi	Bor	7	7	819.000	iÖİ
5	Kayı köy içi	Bor	7	7	819.000	iÖİ
6	Badak köy içi (Büyük Onarım)	Bor	4	4	468.000	iÖİ
7	Bereke köy içi	Bor	3	3	351.000	iÖİ
8	Gökbez köy içi (Büyük Onarım)	Bor	1	1	117.000	iÖİ
9	Kavuklu köy içi	Bor	1	1	117.000	iÖİ
10	Kaynarca köy içi	Bor	5	5	585.000	iÖİ
11	Karanlıkdere köy içi	Bor	1	1	117.000	iÖİ
12	(Karanlıkdere) Üstünkayı Mahallesi -Gölcük Mahallesi	Bor	3	3	351.000	iÖİ
13	Bahçeli Belediyesi	Bor	7	7	819.000	Protokol
14	Bor Belediyesi	Bor	11	11	1.287.000	Protokol
<b>Bor Toplam</b>			<b>58</b>	<b>58</b>	<b>6.786.000</b>	





## 1. Kat Asfalt Kaplama İşleri

Sıra	Köy Yolunun Adı	İlçe	Program	Uygulama	Yaklaşık Maliyet	Kaynak
			1.Kat Asf. (km)	1.Kat Asf. (km)		
1	Köy Yolu İltisakı-Çukurbağ-Emli Yaylası	Çamardı	3	3	351.000	iÖİ
2	Köy Yolu İltisakı - Ören (Büyük Onarım)	Çamardı	2	2	234.000	iÖİ
3	İl Yolu İltisakı - Elekgölü (Büyük Onarım)	Çamardı	1	1	117.000	iÖİ
4	Mahmatlı - Kalederesi Mahallesi	Çamardı	1	1	117.000	iÖİ
5	Celaller köy içi (Büyük Onarım)	Çamardı	1	1	117.000	iÖİ
6	Demirkazık köy içi	Çamardı	7	7	819.000	iÖİ
7	Yelatan köy içi	Çamardı	1	1	117.000	iÖİ
8	Bademdere köy içi (Büyük Onarım) (Kanalizasyon)	Çamardı	10	10	1.170.000	iÖİ
9	Dokuzgöz Alabalık Tesisi Yolu - Ahmet BIÇKI	Çamardı	1	1	117.000	Protokol
<b>Çamardı Toplam</b>			<b>1</b>	<b>1</b>	<b>117.000</b>	





## 1. Kat Asfalt Kaplama İşleri

Sıra	Köy Yolunun Adı	İlçe	Program	Uygulama	Yaklaşık Maliyet	Kaynak
			1.Kat Asf. (km)	1.Kat Asf. (km)		
1	Divarlı- Çardak - Kitreli (Büyük Onarım)	Çiftlik	3	3	351.000	iÖİ
2	Kitreli-Gölet ve Termal Su Yolu	Çiftlik	5	5	585.000	iÖİ
3	Çardak köy içi	Çiftlik	2	2	234.000	iÖİ
4	Kula köy içi	Çiftlik	4	4	468.000	iÖİ
5	Mahmutlu köy içi (Büyük Onarım)	Çiftlik	1	1	117.000	iÖİ
6	Ovalıbağ köy içi	Çiftlik	2	2	234.000	iÖİ
7	Şeyhler köy içi	Çiftlik	2	2	234.000	iÖİ
8	Azatlı Belediyesi	Çiftlik	2	2	234.000	Protokol
9	Çiftlik Belediyesi	Çiftlik	6	6	702.000	Protokol
<b>Çiftlik Toplam</b>			<b>58</b>	<b>58</b>	<b>6.786.000</b>	





## 1. Kat Asfalt Kaplama İşleri

Sıra	Köy Yolunun Adı	İlçe	Program	Uygulama	Yaklaşık Maliyet	Kaynak
			1.Kat Asf. (km)	1.Kat Asf. (km)		
1	İl Yolu İltisakı - İlhan (Büyük Onarım)	Ulukışla	2	2	234.000	İÖİ
2	İl Yolu İltisakı - Koçak-Azdın Mahallesi	Ulukışla	1	1	117.000	İÖİ
3	Karacaören-Kavuklu (Büyük Onarım) (Gölet)	Ulukışla	2	2	234.000	İÖİ
4	Yeni Yıldız - Kılan (Aktoprak) - 09 Kontrol Kesim Numaralı Köy Yolu İltisakı (Emirler)	Ulukışla	10	10	1.170.000	İÖİ
5	Darboğaz Gölet Yolu	Ulukışla	3	3	351.000	İÖİ
6	Beyağıl köy içi	Ulukışla	2	2	234.000	İÖİ
7	İmrahor köy içi (Büyük Onarım)	Ulukışla	2	2	234.000	İÖİ
8	Porsuk (Alanbahçe) köy içi	Ulukışla	1	1	117.000	İÖİ
9	Tepeköy köy içi	Ulukışla	4	4	468.000	İÖİ
10	Kılan (Aktoprak) köy içi	Ulukışla	9	9	1.053.000	İÖİ
11	(Gümüş) Öz Mahallesi Yayla Evleri	Ulukışla	4	4	468.000	İÖİ
12	(Tekneçukur) Yeni Mahalle	Ulukışla	3	3	351.000	İÖİ
13	Ulukışla Belediyesi	Ulukışla	10	10	1.170.000	Protokol
<b>Ulukışla Toplam</b>			<b>53</b>	<b>53</b>	<b>6.201.000</b>	
<b>Genel Toplam</b>			<b>329</b>	<b>329</b>	<b>38.493.000</b>	







## 2. Kat Asfalt Kaplama İşleri

Sıra	Köy Yolunun Adı	İlçe	Program	Uygulama	Yaklaşık Maliyet	Kaynak
			2.Kat Asf. (km)	2.Kat Asf. (km)		
1	İl Yolu İltisakı-Koyunlu-Fesleğen	Merkez	2	2	64.000,00	iÖİ
2	İl Yolu İltisakı-Karatlı-Aşlama-Dikilitaş	Merkez	6	6	192.000,00	iÖİ
3	03 Konrtol Kesim Numaralı İltisak-Güllüce	Merkez	2	2	64.000,00	iÖİ
4	Yeşilova köy içi	Merkez	2	2	64.000,00	iÖİ
5	Yaylayolu köy içi	Merkez	2	2	64.000,00	iÖİ
6	Yeşilburç köy içi	Merkez	1	1	32.000,00	iÖİ
7	Hasaköy köy içi	Merkez	7	7	224.000,00	iÖİ
8	Gölcük Belediyesi	Merkez	1	1	32.000,00	Protokol
9	Hacıabdullah Belediyesi	Merkez	1	1	32.000,00	Protokol
10	Niğde Belediyesi	Merkez	6	6	192.000,00	Protokol
<b>Merkez Toplam</b>			<b>30</b>	<b>30</b>	<b>960.000,00</b>	



## 2. Kat Asfalt Kaplama

2015 yılında il özel idaresi yatırım projeleri ödeneğinden, 3.968.000,00 TL yaklaşık maliyetli, 124 kilometre 2. kat asfalt kaplama işi yapılarak hizmete sunulmuştur. İşlere ait icmal ve detaylar aşağıda gösterilmiştir.

### 2. Kat Asfalt Kaplama İşleri

Sıra	Köy Yolunun Adı	İlçe	Program	Uygulama	Yaklaşık Maliyet	Kaynak
			2.Kat Asf. (km)	2.Kat Asf. (km)		
1	Yakacık köy içi	Altunhisar	2	2	64.000	İÖİ
2	Yeşilyurt köy içi	Altunhisar	1	1	32.000	İÖİ
3	Ulukışla köy içi	Altunhisar	2	2	64.000	İÖİ
<b>Altunhisar Toplam</b>			<b>5</b>	<b>5</b>	<b>160.000</b>	



2.Kat Asfalt Kaplama İcmali	
İlçe	Uygulama (Kilometre)
Merkez	30
Altunhisar	5
Bor	30
Çamardı	12
Çiftlik	26
Ulukışla	21
<b>Toplam</b>	<b>124</b>



## 2. Kat Asfalt Kaplama İşleri

Sıra	Köy Yolunun Adı	İlçe	Program	Uygulama	Yaklaşık Maliyet	Kaynak
			2.Kat Asf. (km)	2.Kat Asf. (km)		
1	İl Yolu İltisakı(Bereket)-Bereket Mah.-Seslikaya	Bor	5	5	160.000	iÖi
2	Köy Yolu İltisakı - Karacaören	Bor	3	3	96.000	iÖi
3	İl Yolu İltisakı-Akbaş Mahallesi-Balcı	Bor	3	3	96.000	iÖi
4	Emen-İl Yolu İltisakı	Bor	4	4	128.000	iÖi
5	Kayı - Çukurkuyu	Bor	7	7	224.000	iÖi
6	Badak köy içi	Bor	2	2	64.000	iÖi
7	Emen köy içi	Bor	1	1	32.000	iÖi
8	Gökbez köy içi	Bor	3	3	96.000	iÖi
9	Kavuklu köy içi	Bor	2	2	64.000	iÖi
<b>Bor Toplam</b>			<b>30</b>	<b>30</b>	<b>960.000</b>	

## 2. Kat Asfalt Kaplama İşleri

Sıra	Köy Yolunun Adı	İlçe	Program	Uygulama	Yaklaşık Maliyet	Kaynak
			2.Kat Asf. (km)	2.Kat Asf. (km)		
1	(Orhaniye) Sulucaova	Çamardı	7	7	224.000	iÖi
2	İl Yolu İltisakı - Elekgölü	Çamardı	2	2	64.000	iÖi
3	İl Yolu İltisakı-Yelatan	Çamardı	1	1	32.000	iÖi
4	Çukurbağ köy içi	Çamardı	1	1	32.000	iÖi
5	Yelatan köy içi	Çamardı	1	1	32.000	iÖi
<b>Çamardı Toplam</b>			<b>12</b>	<b>12</b>	<b>384.000</b>	











2011



2012



2013



2014



2015

Yıllara göre dökülen 1. kat ve 2. kat asfalt (Km)



2015 Yılı

Faaliyet Raporu



## 2. Kat Asfalt Kaplama İşleri

Sıra	Köy Yolunun Adı	İlçe	Program	Uygulama	Yaklaşık Maliyet	Kaynak
			2.Kat Asf. (km)	2.Kat Asf. (km)		
1	Divarlı - Çardak - Kitreli	Çiftlik	10	10	320.000	İÖİ
2	Çınarlı-Azatlı	Çiftlik	6	6	192.000	İÖİ
3	Sultanpınarı-Çiftlik	Çiftlik	4	4	128.000	İÖİ
4	Çiftlik ilçe çıkışı-Şeyhler	Çiftlik	1	1	32.000	İÖİ
5	Çardak-Şeyhler yol ayrımı	Çiftlik	1	1	32.000	İÖİ
6	Ovalıbağ köy içi	Çiftlik	4	4	128.000	İÖİ
<b>Çiftlik Toplam</b>			<b>26</b>	<b>26</b>	<b>832.000</b>	

## 2. Kat Asfalt Kaplama İşleri

Sıra	Köy Yolunun Adı	İlçe	Program	Uygulama	Yaklaşık Maliyet	Kaynak
			2.Kat Asf. (km)	2.Kat Asf. (km)		
1	İl Yolu İltisakı - İlhan	Ulukışla	3	3	96.000	İÖİ
2	İl Yolu İltisakı - Koçak - Azdın Mahallesi	Ulukışla	1	1	32.000	İÖİ
3	Beyağlı köy içi	Ulukışla	4	4	128.000	İÖİ
4	Kolsuz köy içi	Ulukışla				İÖİ
5	Porsuk (Alanbahçe) köy içi	Ulukışla				İÖİ
6	Ulukışla Belediyesi	Ulukışla				Protokol
<b>Ulukışla Toplam</b>			<b>21</b>	<b>21</b>	<b>672.000</b>	
<b>Genel Toplam</b>			<b>124</b>	<b>124</b>	<b>3.968.000</b>	





Sıra	Köy Yolunun Adı	İlçe	Program	Uygulama	Yaklaşık Maliyet	Kaynak
			Onr-Tesv. (km)	Onr-Tesv. (km)		
1	İl Yolu İltisakı-Karatlı-Aşlama-Dikilitaş (Büyük Onarım)	Merkez	2	2	84.000,00	İÖİ
2	İl Yolu İltisakı-Çavdarlı (Büyük Onarım)	Merkez	2	2	84.000,00	İÖİ
3	Fesleğen - Bor İlçe Hududu (Karanlıkdere)	Merkez	4	4	168.000,00	İÖİ
4	Kömürcü - Çiftlik	Merkez	6	6	252.000,00	İÖİ
5	Ballı köy içi	Merkez	1	1	42.000,00	İÖİ
6	Çarıklı köy içi (yeni yol)	Merkez	1	1	42.000,00	İÖİ
7	Güllüce köy içi (Büyük Onarım)	Merkez	1	1	42.000,00	İÖİ
8	Yeşilova köy içi	Merkez	1	1	42.000,00	İÖİ
9	Pınarcık köy içi (2 Kilometresi Büyük Onarım, 1 Kilometresi C'den B'ye)	Merkez	2	2	84.000,00	İÖİ
10	Yaylayolu köy içi (Büyük Onarım)	Merkez	3	3	126.000,00	İÖİ
11	Ağcaşar köy içi (Büyük Onarım)	Merkez	4	4	168.000,00	İÖİ
12	Çavdarlı köy içi (Büyük Onarım) (Kanalizasyon)	Merkez	9	9	378.000,00	İÖİ
13	Hacıbeyli köy içi (Büyük Onarım)	Merkez	2	2	84.000,00	İÖİ
14	Koyunlu köy içi (yeni yol)	Merkez	2	2	84.000,00	İÖİ
<b>Merkez Toplam</b>			<b>58</b>	<b>58</b>	<b>6.786.000</b>	





## Onarım

2015 Yılında İl Özel İdare Yatırım Projeleri ödeneginden 6.468.000,00 TL yaklaşık maliyetli, 154 kilometre onarım işi yapılarak hizmete sunulmuştur. İşlere ait detaylar aşağıda gösterilmiştir:



Onarım İcmali	
İlçe	Uygulama (Kilometre)
Merkez	40
Altunhisar	6
Bor	31
Çamardı	21
Çiftlik	10
Ulukışla	46
<b>Toplam</b>	<b>154</b>





Sıra	Köy Yolunun Adı	İlçe	Program	Uygulama	Yaklaşık Maliyet	Kaynak
			Onr-Tesv. (km)	Onr-Tesv. (km)		
1	Ulukışla - Çömlekçi (Büyük Onarım)	A.Hisar	2	2	84.000	iÖİ
2	Yeşilyurt (Parsel Yolu)	A.Hisar	1	1	42.000	iÖİ
3	Yeşilyurt köy içi (Büyük Onarım)	A.Hisar	1	1	42.000	iÖİ
4	Ulukışla köy içi (Büyük Onarım)	A.Hisar	2	2	84.000	iÖİ
<b>Altunhisar Toplam</b>			<b>6</b>	<b>6</b>	<b>252.000</b>	



Sıra	Köy Yolunun Adı	İlçe	Program	Uygulama	Yaklaşık Maliyet	Kaynak
			Onr-Tesv. (km)	Onr-Tesv. (km)		
1	İl Yolu İltisakı-Kaynarca-Halaç-Kılavuz-Çmrd.İlçe Hududu (Celaller) (Büyük Onarım) (Gölet)	Bor	2	2	84.000	iÖİ
2	İl Yolu İltisakı(Bereket)-Bereket Mahallesi.-Seslikaya (Büyük Onarım)	Bor	3	3	126.000	iÖİ
3	İl Yolu İltisakı-Akbaş Mahallesi-Balcı (Büyük Onarım)	Bor	2	2	84.000	iÖİ
4	Badak - Türkiye Cumhuriyeti Karayolları (Kızılca) (Mevcut yola ek yeni yol)	Bor	1	1	42.000	iÖİ
5	01 Köy Yolu İltisakı - Kızılkapı (Büyük Onarım) (Güzergah Değişikliği)	Bor	1	1	42.000	iÖİ
6	Emen-İl Yolu İltisakı(Büyük Onarım)	Bor	2	2	84.000	iÖİ
7	Karanlıkdere - Merkez İlçe Hududu (Fesleğen)	Bor	7	7	294.000	iÖİ
8	(Balcı) Gayret Mahallesi. (yeni yol)	Bor	1	1	42.000	iÖİ
9	Okçu köy içi (Yeni yerleşim yeri yeni yol)	Bor	2	2	84.000	iÖİ
10	Tepeköy köy içi (Yeni yol)	Bor	1	1	42.000	iÖİ
11	Badak köy içi (Büyük Onarım)	Bor	4	4	168.000	iÖİ
12	Gökbez köy içi (Büyük Onarım)	Bor	1	1	42.000	iÖİ
13	Karanlıkdere (Parsel Yolu+Mahallesi. Bağlantı Yolu)	Bor	3	3	126.000	iÖİ
14	(Karanlıkdere) Üstüncay-Gölcük Mahallesi. (Yeni Yol)	Bor	1	1	42.000	iÖİ
<b>Merkez Toplam</b>			<b>31</b>	<b>31</b>	<b>1.302.000</b>	









## Onarım İşleri

Sıra	Köy Yolunun Adı	İlçe	Program	Uygulama	Yaklaşık Maliyet	Kaynak
			Onr-Tesv. (km)	Onr-Tesv. (km)		
1	Köy Yolu İltisakı - Ören (Büyük Onarım)	Çamardı	2	2	84.000	iÖİ
2	Çmrd.İlçe Çıkışı-Üçkapılı (Güzer-gah değişikliği)	Çamardı	3	3	126.000	iÖİ
3	Celaller köy içi (Büyük Onarım)	Çamardı	1	1	42.000	iÖİ
4	Yelatan köy içi (Stabilize Büyük Onarımı)	Çamardı	1	1	42.000	iÖİ
5	Beyazkışlakçı-Yeniköy	Çamardı	8	8	336.000	iÖİ
6	Bademdere - Eynelli (Yeni Yol)	Çamardı	3	3	126.000	iÖİ
7	Üçkapılı Devetaşı Mevkii	Çamardı	3	3	126.000	iÖİ
<b>Çamardı Toplam</b>			<b>21</b>	<b>21</b>	<b>882.000</b>	





## Onarım İşleri

Sıra	Köy Yolunun Adı	İlçe	Program	Uygulama	Yaklaşık Maliyet	Kaynak
			Onr-Tesv. (km)	Onr-Tesv. (km)		
1	Divarlı- Çardak - Kitreli (Büyük Onarım)	Çiftlik	3	3	126.000	iöi
2	Kula köy içi (yeni Yol)	Çiftlik	2	2	84.000	iöi
3	Mahallesimutlu köy içi (Büyük Onarım)	Çiftlik	1	1	42.000	iöi
4	Sultanpınarı Mandıra-Şenlik Alanı Yolu	Çiftlik	4	4	168.000	iöi
<b>Çiftlik Toplam</b>			<b>10</b>	<b>10</b>	<b>420.000</b>	

Sıra	Köy Yolunun Adı	İlçe	Program	Uygulama	Yaklaşık Maliyet	Kaynak
			Onr-Tesv. (km)	Onr-Tesv. (km)		
1	İl Yolu İltisakı - Handeresi - Ünlükaya (Büyük Onarım)	Ulukışla	2	2	84.000	iöi
2	İl Yolu İltisakı-Hacıbekirli - Yeni-yıldız (Büyük Onarım)	Ulukışla	8	8	336.000	iöi
3	İl Yolu İltisakı - İlhan (Büyük Onarım)	Ulukışla	2	2	84.000	iöi
4	Karacaören-Kavuklu (Büyük Onarım) (Gölet)	Ulukışla	2	2	84.000	iöi
5	Emirler - Darboğaz - 03 Kontrol Kesim Numaralı Köy Yolu İltisakı (Büyük Onarım)	Ulukışla	7	7	294.000	iöi
6	Yeni yıldız - Kılan (Aktoprak) - 09 Kontrol Kesim Numaralı Köy Yolu İltisakı (Emirler)	Ulukışla	10	10	420.000	iöi
7	Emirler - İl Yolu İltisakı (E - 90) (Büyük Onarım)	Ulukışla	5	5	210.000	iöi
8	Alihoca köy içi (Stabilize Büyük Onarımı)	Ulukışla	2	2	84.000	iöi
9	İmrahor köy içi (Büyük Onarım)	Ulukışla	2	2	84.000	iöi
10	Şeyhümerli köy içi (Yeni Yol)	Ulukışla	2	2	84.000	iöi
11	Kılan (Aktoprak) köy içi (12 kilometresi kanalizasyondan bozulan yollar)	Ulukışla	1	1	42.000	iöi
12	Çiftehan köy içi (Stabilize Büyük Onarımı)	Ulukışla	2	2	84.000	iöi
13	Gedeli (Parsel Yolu)	Ulukışla	1	1	42.000	iöi
<b>Ulukışla Toplam</b>			<b>46</b>	<b>46</b>	<b>1.932.000</b>	
<b>Genel Toplam</b>			<b>154</b>	<b>154</b>	<b>6.468.000</b>	



## Stabilize Kaplama

2015 Yılında İl Özel İdaresi Yatırım Projeleri ödeneğinden ve protokollü olmak üzere 8.547.000,00 TL yaklaşık maliyetli, 231 kilometre stabilize kaplama işi yapılarak hizmete sunulmuştur. İşlere ait detaylar aşağıda gösterilmiştir:

Stabilize Kaplama İcmali	
İlçe	Uygulama (Kilometre)
Merkez	73
Altunhisar	23
Bor	42
Çamardı	14
Çiftlik	10
Ulukışla	69
<b>Toplam</b>	<b>231</b>



## Stabilize Kaplama İşleri

Sıra	Köy Yolunun Adı	İlçe	Program	Uygulama	Yaklaşık Maliyet	Kaynak
			Stabilize kaplama (km)	Stabilize kaplama (km)		
1	İl Yolu İltisakı-Karatlı-Aşlama-Dikilitaş (Büyük Onarım)	Merkez	2	2	74.000,00	İÖİ
2	İl Yolu İltisakı-Çavdarlı (Büyük Onarım)	Merkez	2	2	74.000,00	İÖİ
3	Ballı köy içi	Merkez	1	1	37.000,00	İÖİ
4	Çarıklı köy içi (yeni yol)	Merkez	1	1	37.000,00	İÖİ
5	Güllüce köy içi (Büyük Onarım)	Merkez	1	1	37.000,00	İÖİ
6	Yeşilova köy içi	Merkez	1	1	37.000,00	İÖİ
7	Pınarcık köy içi (2 Kilometresi Büyük Onarım, 1 Kilometresi C'den B'ye)	Merkez	3	3	111.000	İÖİ
8	Taşlıca köy içi (Yeni Açılan Parsel Yolu)	Merkez	2	2	74.000	İÖİ
9	Yaylayolu köy içi (Büyük Onarım)	Merkez	3	3	111.000	İÖİ
10	Ağcaşar köy içi (Büyük Onarım)	Merkez	4	4	148.000	İÖİ
11	Çavdarlı köy içi (Büyük Onarım) (Kanalizasyon)	Merkez	21	21	777.000	İÖİ
12	Fertek köy içi	Merkez	2	2	74.000	İÖİ
13	Hacıbeyli köy içi (Büyük Onarım)	Merkez	7	7	259.000	İÖİ
14	İçmeli köy içi (Büyük Onarım) (Kanalizasyon)	Merkez	9	9	333.000	İÖİ
15	Yeşilgölcük Belediyesi	Merkez	6	6	222.000	Prt.
16	Yıldıztepe Belediyesi	Merkez	8	8	296.000	Prt.
<b>Merkez Toplam</b>			<b>73</b>	<b>73</b>	<b>2.701.000</b>	













Sıra	Köy Yolunun Adı	İlçe	Program	Uygulama	Yaklaşık Maliyet	Kaynak
			Stabilize kaplama (km)	Stabilize kaplama (km)		
1	Ulukışla - Çömlekçi (Büyük Onarım)	A.Hisar	2	2	74.000	iöi
2	Yeşilyurt (Parsel Yolu)	A.Hisar	1	1	37.000	iöi
3	Yeşilyurt köy içi (Büyük Onarım)	A.Hisar	1	1	37.000	iöi
4	Ulukışla köy içi (Büyük Onarım)	A.Hisar	2	2	74.000	iöi
5	Karakapı Belediyesi	A.Hisar	17	17	629.000	Prt.
<b>Altunhisar Toplam</b>			<b>23</b>	<b>23</b>	<b>851.000</b>	

Sıra	Köy Yolunun Adı	İlçe	Program	Uygulama	Yaklaşık Maliyet	Kaynak
			Stabilize kaplama (km)	Stabilize kaplama (km)		
1	İl Yolu İltisakı-Kaynarca-Halaç-Kılavuz-Çmrd.İlçe Hd.(Celaller) (Büyük Onarım) (Gölet)	Bor	2	2	74.000	iöi
2	İl Yolu İltisakı(Bereket)-Bereket Mahallesi-Seslikaya (Büyük Onarım)	Bor	3	3	111.000	iöi
3	İl Yolu İltisakı-Akbaş mah-Balcı (Büyük Onarım)	Bor	2	2	74.000	iöi
4	Badak - Türkiye Cumhuriyeti Karayolları (Kızılca) (Mevcut yola ek yeni yol)	Bor	1	1	37.000	iöi
5	Emen-İl Yolu İltisakı (Büyük Onarım)	Bor	2	2	74.000	iöi
6	Kayı - Bayat	Bor	5	5	185.000	iöi
7	Gayret Mahallesi - İl Yolu İltisakı (Balcı)	Bor	3	3	111.000	iöi
8	Gayret Mahallesi - 11-2 Kontrol Kesimi (Altınova) - 14 Kontrol Kesim Numaralı Köy Yolu İltisakı (Bayat)	Bor	5	5	185.000	iöi
9	(Balcı) Gayret Mahallesi (yeni yol)	Bor	1	1	37.000	iöi
10	Okçu köy içi (Yeni yerleşim yeri yeni yol)	Bor	2	2	74.000	iöi
11	Tepeköy köy içi (Yeni yol)	Bor	1	1	37.000	iöi
12	Badak köy içi (Büyük Onarım)	Bor	4	4	148.000	iöi
13	Gökbez köy içi (Büyük Onarım)	Bor	1	1	37.000	iöi
14	Karanlıkdere (Parsel Yolu+Mahallesi Bağlantı Yolu)	Bor	3	3	111.000	iöi
15	(Karanlıkdere) Üstünkayı-Gölcük Mahallesi (Yeni Yol)	Bor	1	1	37.000	iöi
16	Bahçeli Belediyesi	Bor	5	5	185.000	PRT
17	Metin ÖZŞAHİN	Bor	1	1	37.000	PRT
<b>Bor Toplam</b>			<b>42</b>	<b>42</b>	<b>1.554.000</b>	





## Stabilize Kaplama İşleri

Sıra	Köy Yolunun Adı	İlçe	Program	Uygulama	Yaklaşık Maliyet	Kaynak
			Stabilize kaplama (km)	Stabilize kaplama (km)		
1	Divarlı- Çardak - Kitreli (Büyük Onarım)	Çiftlik	3	3	111.000	iöi
2	Kula köy içi (yeni Yol)	Çiftlik	2	2	74.000	iöi
3	Mahmutlu köy içi (Büyük Onarım)	Çiftlik	1	1	37.000	iöi
4	Sultanpınarı Mandıra-Şenlik Alanı Yolu	Çiftlik	4	4	148.000	iöi
<b>Çiftlik Toplam</b>			<b>10</b>	<b>10</b>	<b>370.000</b>	

## Stabilize Kaplama İşleri

Sıra	Köy Yolunun Adı	İlçe	Program	Uygulama	Yaklaşık Maliyet	Kaynak
			Stabilize kaplama (km)	Stabilize kaplama (km)		
1	İl Yolu İltisakı-Hacıbekirli-Yeniyıldız (Büyük Onarım)	Ulukışla	8	8	296.000	iöi
2	İl Yolu İltisakı - İlhan (Büyük Onarım)	Ulukışla	2	2	74.000	iöi
3	Karacaören-Kavuklu (Büyük Onarım) (Gölet)	Ulukışla	2	2	74.000	iöi
4	Hüsniye gölet yolu	Ulukışla	3	3	111.000	iöi
5	Emirler - Darboğaz - 03 Kontrol Kesim Numaralı Köy Yolu İltisakı (Büyük Onarım)	Ulukışla	7	7	259.000	iöi
6	Yeniyıldız - Kılan (Aktoprak) - 09 Kontrol Kesim Numaralı Köy Yolu İltisakı (Emirler)	Ulukışla	10	10	370.000	iöi
7	Emirler - İly. İlt. (E - 90) (Büyük Onarım)	Ulukışla	9	9	333.000	iöi
8	Çiftehan - Koçak Mevkii	Ulukışla	2	2	74.000	iöi
9	İmrahor köy içi (Büyük Onarım)	Ulukışla	2	2	74.000	iöi
10	Şeyhomerli köy içi (Yeni Yol)	Ulukışla	2	2	74.000	iöi
11	Kılan (Aktoprak) köy içi (12 kilometresi kanalizasyondan bozulan yollar)	Ulukışla	19	19	703.000	iöi
12	Çiftehan köy içi (Stabilize Büyük Onarımı)	Ulukışla	2	2	74.000	iöi
13	Gedeli (Parsel Yolu)	Ulukışla	1	1	37.000	iöi
<b>Merkez Toplam</b>			<b>69</b>	<b>69</b>	<b>2.553.000</b>	
<b>Genel Toplam</b>			<b>231</b>	<b>231</b>	<b>8.547.000</b>	







## Stabilize Kaplama İşleri

Sıra	Köy Yolunun Adı	İlçe	Program	Uygulama	Yaklaşık Maliyet	Kaynak
			Stabilize kaplama (km)	Stabilize kaplama (km)		
1	Köy Yolu İltisakı - Ören (Büyük Onarım)	Çamardı	2	2	74.000	İÖİ
2	Celaller köy içi (Büyük Onarım)	Çamardı	1	1	37.000	İÖİ
3	Yelatan köy içi (Stabilize Büyük Onarım)	Çamardı	1	1	37.000	İÖİ
4	Bademdere köy içi (Büyük Onarım) (Kanalizasyon)	Çamardı	10	10	370.000	İÖİ
<b>Çamardı Toplam</b>			<b>14</b>	<b>14</b>	<b>518.000</b>	



## Asfalt Bakım (Yama)

2015 Yılında İl Özel İdare ödeneğinden 4.848.400,00 TL yaklaşık maliyetli, 1426 kilometre asfalt bakım (yama) işi yapılarak hizmete sunulmuştur. İşlere ait detaylar aşağıda gösterilmiştir:

Sıra	İşin Adı	İlçe	Program (Kilometre)	Uygulama (Kilometre)	Yaklaşık Maliyeti (TL)
1	Merkez Köyleri Yama	Merkez	366	366	1.244.400
2	Altunhisar Köyleri Yama	Altunhisar	76	76	258.400
3	Bor Köyleri Yama	Bor	317	317	1.077.800
4	Çamardı Köyleri Yama	Çamardı	182	182	618.800
5	Çiftlik Köyleri Yama	Çiftlik	107	107	363.800
6	Ulukışla Köyleri Yama	Ulukışla	378	378	1.285.200
<b>Toplam</b>			<b>1426</b>	<b>1426</b>	<b>4.848.400</b>





## Greyderli Bakım

2015 Yılında İl Özel İdare ödeneğinden 7.779.390,00 TL yaklaşık maliyetli, 3027 kilometre greyderli bakım işi yapılarak hizmete sunulmuştur. İşlere ait detaylar aşağıda gösterilmiştir:

Sıra	İşin Adı	İlçe	Program (Kilometre)	Uygulama (Kilometre)	Yaklaşık Maliyeti (TL)
1	Merkez Köyleri Greyderli Bakım	Merkez	842	842	2.163.940
2	Altunhisar Köyleri Greyderli Bakım	Altunhisar	160	160	411.200
3	Bor Köyleri Greyderli Bakım	Bor	541	541	1.390.370
4	Çamardı Köyleri Greyderli Bakım	Çamardı	457	457	1.174.490
5	Çiftlik Köyleri Greyderli Bakım	Çiftlik	209	209	537.130
6	Ulukışla Köyleri Greyderli Bakım	Ulukışla	818	818	2.102.260
<b>Toplam</b>			<b>3027</b>	<b>3027</b>	<b>7.779.390</b>





## Malzemeli Bakım

2015 Yılında İl Özel İdare ödeneğinden 3.959.000,00 TL yaklaşık maliyetli, 107 kilometre greyderli bakım işi yapılarak hizmete sunulmuştur. İşlere ait detaylar aşağıda gösterilmiştir:

Sıra	İşin Adı	İlçe	Program (Kilometre)	Uygulama (Kilometre)	Yaklaşık Maliyeti (TL)
1	Merkez Köyleri Malzemeli Bakım	Merkez	35	35	1.295.000
2	Altunhisar Köyleri Malzemeli Bakım	Altunhisar	2	2	74.000
3	Bor Köyleri Malzemeli Bakım	Bor	28	28	1.036.000
4	Çamardı Köyleri Malzemeli Bakım	Çamardı	1	1	37.000
5	Çiftlik Köyleri Malzemeli Bakım	Çiftlik	18	18	666.000
6	Ulukışla Köyleri Malzemeli Bakım	Ulukışla	23	23	851.000
<b>Toplam</b>			<b>107</b>	<b>107</b>	<b>3.959.000</b>





## Trafik İşaret ve Levhaları

2015 Yılında İl Özel İdare ödeneğinden 263.896,46 TL yaklaşık maliyetli malzeme alımı ve yapım işi ile köy yollarımızın trafik işaret ve levha yapım, bakım onarım işleri gerçekleştirilmiştir. İşlere ait detaylar aşağıda gösterilmiştir:

Sıra	İşin Adı	İlçe	Uygulama Yeri	Yaklaşık Maliyeti (TL)
1	Basit Mesafeli Köprü Koruyucu Oto Korkuluk Temin ve Montaj İşİ (1752 Metre)	İl Geneli	İl Geneli	168.431,00
2	Ulukışla İlçesi Tekneçukur Köyü İstinat Duvarı Yapım İşİ (61 Metre)	Ulukışla	Ulukışla	76.446,81
3	Muhtelif Malzeme Alımları (DOP ve Çimento)	İl Geneli	İl Geneli	19.018,65
<b>Toplam</b>				<b>263.896,46</b>





Ayrıca, muhtelif köy muhtar ve vatandaşlarımızdan gelen talepleri yerinde inceleyip değerlendirerek vatandaşımızı mağduriyetten kurtarmak adına, maksimum hizmet anlayışı vizyonumuz çerçevesinde Özel İdaremiz öz kaynakları ile aşağıda listelenen çalışmalar da hizmete sunulmuştur:

### Yeni Arazi Yolu Açma-Güzergah Değişikliği-Genişletme

Sıra	İşin Adı	İlçe	Uygulama (Kilometre)	Yaklaşık Maliyeti (TL)
1	Merkez Köyleri	Merkez	20	840.000
2	Altunhisar Köyleri	Altunhisar	36	1.512.000
3	Bor Köyleri	Bor	21	882.000
4	Çamardı Köyleri	Çamardı	42,5	1.785.000
5	Çiftlik Köyleri	Çiftlik	26	1.092.000
6	Ulukışla Köyleri	Ulukışla	17,5	735.000
<b>Toplam</b>			<b>163</b>	<b>6.846.000</b>

### Arazi Yolları Greyderli Bakımları

Sıra	İşin Adı	İlçe	Uygulama (Kilometre)	Yaklaşık Maliyeti (TL)
1	Merkez Köyleri	Merkez	1069	2.747.330
2	Altunhisar Köyleri	Altunhisar	485	1.246.450
3	Bor Köyleri	Bor	625	1.606.250
4	Çamardı Köyleri	Çamardı	1165	2.994.050
5	Çiftlik Köyleri	Çiftlik	80	205.600
6	Ulukışla Köyleri	Ulukışla	1459	3.749.630
<b>Toplam</b>			<b>4883</b>	<b>12.549.310</b>









## Karla Mücadele

2015 yılında İdaremiz karla mücadele ekipleri 8069 kilometrelik köy ve belediye yolunda karla mücadele çalışması yaptı. İlçe bazında yapılan çalışmalar aşağıda tablo halinde verilmiştir.



İlçe	Kilometre	Yaklaşık Maliyeti (TL)
Merkez	1613	2.129.160
Altunhisar	262	345.840
Bor	1259	1.661.880
Çamardı	1446	1.908.720
Çiftlik	1019	1.345.080
Ulukışla	2470	3.260.400
<b>Toplam</b>	<b>8069</b>	<b>10.651.080</b>









# Plan Proje Yatırım ve İnşaat Müdürlüğü

## Plan Proje Yatırım ve İnşaat Müdürlüğü Personeli ve İcmali



Ünvan	Kişi
Müdür	1
Memur	9
İşçi	7
<b>Toplam</b>	<b>17</b>

### Mali Bilgiler

Plan Proje Yatırım ve İnşaat Müdürlüğü'nün yaptığı çalışmalarının alt programlara göre dağılımı ve ödenek miktarları aşağıda çıkarılmıştır.

Sıra	Program adı	Ödeneği (TL)	Harcama (TL)
1	İçmesuyu Programı	3.967.524	3.570.213
2	Sondaj Programı	1.488.169	496.613
3	Kanalizasyon Programı	2.706.809	4.566.086
4	Doğrudan Temin	1.081.602	1.081.602
	<b>Toplam</b>	<b>9.244.104</b>	<b>9.218.398</b>



# İçme Suyu ve Stratejik Plan

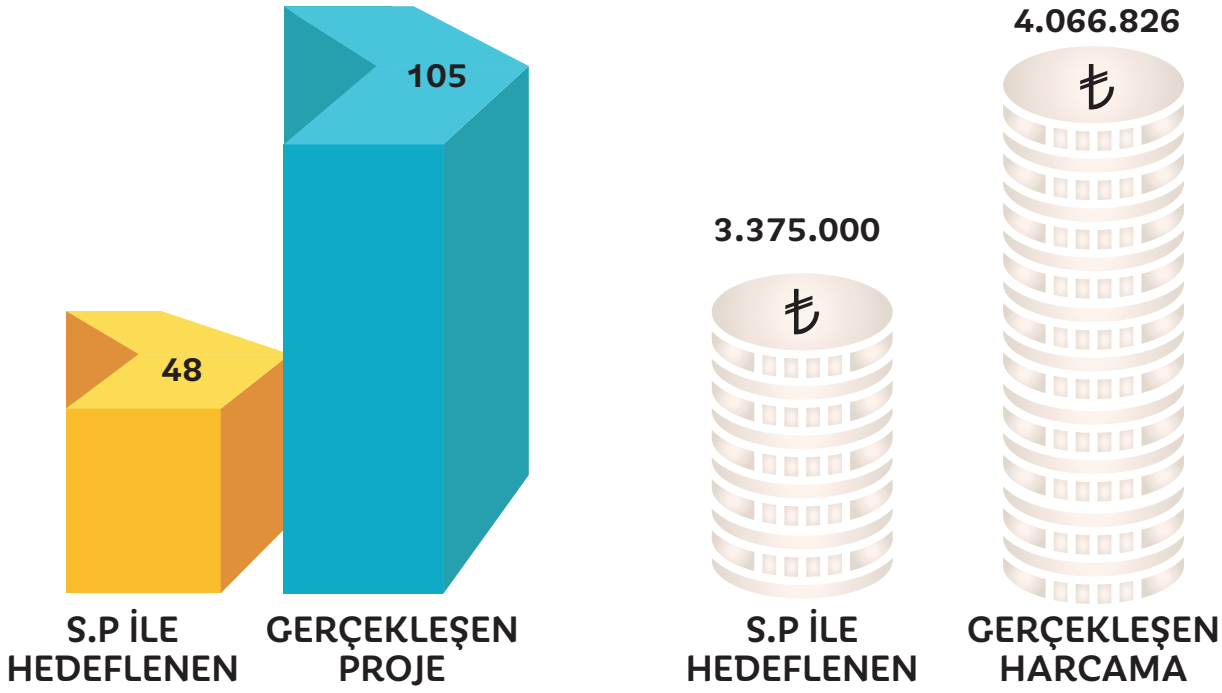

2015 yılında tamamlanması öngörülen projeler için Maliye Bakanlığınca gönderilen 2.000.000 TL ödenek kullanılmıştır.

## Faaliyetler

İl Özel İdaresi Plan Proje Yatırım ve İnşaat Müdürlüğü 2015 yılı içerisinde; içme suyu, içme suyu-sondaj, içme suyu-limit işler, kanalizasyon limit işler, kanalizasyon ihaleli işler, kanalizasyon vidanjör işleri ve doğrudan temin alanında 42 adet ihaleli iş ve 224 adet limit işleri yapmıştır. Bu işlerin ödenek durumları, fiziki gerçekleştirmeleri ve ünite bilgileri aşağıdaki tablolarda ele alınmıştır.

## İçmesuyu Programı Faaliyetleri

Özel İdare Programı faaliyetleri çerçevesinde 21 adet iş planlanmış olup bu işlerden 20 tanesi yılı içerisinde tamamlanarak hizmete sunulmuştur. Tamamlanan işlere ilişkin tablo aşağıdadır ayrıca 57 adet limit içmesuyu yapılmıştır.



T.C. **nigöde**  
İL ÖZEL İDARESİ

  
2015 Yılı  
Faaliyet Raporu



Sıra	İlçesi	Ünitesi	Ödeneği (TL)	Harcaması (TL)	Yapılan İmalat	Açıklamalar
1	Bor 21. Anaikmal Merkezi	İçmesuyu Tesisi Yapımı	546.922	518.970	İçme Suyu	Hizmete sunuldu
2	Merkez 1. Grup	İçmesuyu Depo Tadilatları	199.916	109.274	İçme Suyu	Hizmete sunuldu
3	Merkez 2. Grup	İçmesuyu Depo Tadilatları	119.887	75.520	İçme Suyu	Hizmete sunuldu
4	Çamardı	İçmesuyu Depo Tadilatları	180.339	128.873	İçme Suyu	Hizmete sunuldu
5	Çamardı Bekçili Köyü	İçmesuyu Terfi+ENH Hattı Yapımı	80.718	70.140	İçme Suyu	Hizmete sunuldu
6	Çamardı Burç Köyü	İçmesuyu Terfi+ENH Hattı Yapımı	116.979	112.029	İçme Suyu	Hizmete sunuldu
7	Merkez-Kömürcü Köyü	İçmesuyu Terfi+ENH Hattı Yapımı	149.183	149.606	İçme Suyu	Hizmete sunuldu
8	Çamardı Sulucaova Köyü	İçmesuyu Terfi+ENH Hattı Yapımı	60.643	29.839	İçme Suyu	İş Devam Ediyor.
9	Niğde Ulukışla 1. Grup	İçmesuyu Gömme Depo Tadilatları (Handeresi, Başmakçı, Hüsniye)	99.088	86.859	İçme Suyu	Hizmete sunuldu
10	Niğde Ulukışla 2. Grup	İçmesuyu Gömme Depo Tadilatları(İlhan, Hasangazi, Köşkönü, Gümüş)	178.092	145.768	İçme Suyu	Hizmete sunuldu
11	Merkez ve İlçe Köyleri	İçmesuyu malzeme alınması	248.205	186.047	İçme Suyu	Hizmete sunuldu
12	Çamardı-Çukurbağ	İçmesuyu Terfi+ENH Hattı Yapımı	212.800	209.927	İçme Suyu	Hizmete sunuldu
13	Niğde Ulukışla 3. Grup	İçmesuyu Gömme Depo Tadilatları(Çiftahan, Kozluca, Çanakçı, Koçak)	192.245	148.347	İçme Suyu	Hizmete sunuldu
14	Niğde Ulukışla Tekneçukur Köyü	İçmesuyu (İnş.+ENH) İnşaatı	121.057	124.814	İçme Suyu	Hizmete sunuldu
15	Niğde Ulukışla Yeni Yıldız Köyü	İçmesuyu (İnş.+ENH) İnşaatı	286.183	299.118	İçme Suyu	Hizmete sunuldu
16	Bor Obruk	İçmesuyu (İNŞ.+ENH)	184.195	196.779	İçme Suyu	Hizmete sunuldu
17	Bor 1. Grup	İçmesuyu Depo Bakım Onarım İşİ	143.444	100.512	İçme Suyu	Hizmete sunuldu
18	Bor 2. Grup	İçmesuyu Depo Bakım Onarım İşİ	154.951	148.696	İçme Suyu	Hizmete sunuldu
19	Bor-Emen	İçmesuyu Biriktirme deposu terfi+ENH yapımı	68.462	66.980	İçme Suyu	Hizmete sunuldu
20	Çiftlik Köyleri	İçmesuyu Depo Bakım Onarım İşİ (Murtaza, Kitreli, Kula, Çardak)	180.531	145.489	İçme Suyu	Hizmete sunuldu
21	Çamardı-Mahmatlı	İçmesuyu Terfi+ENH Hattı Yapımı	443.684	516.626	İçme Suyu	Hizmete sunuldu
<b>Genel Toplam</b>			<b>3.967.524</b>	<b>3.570.213</b>		





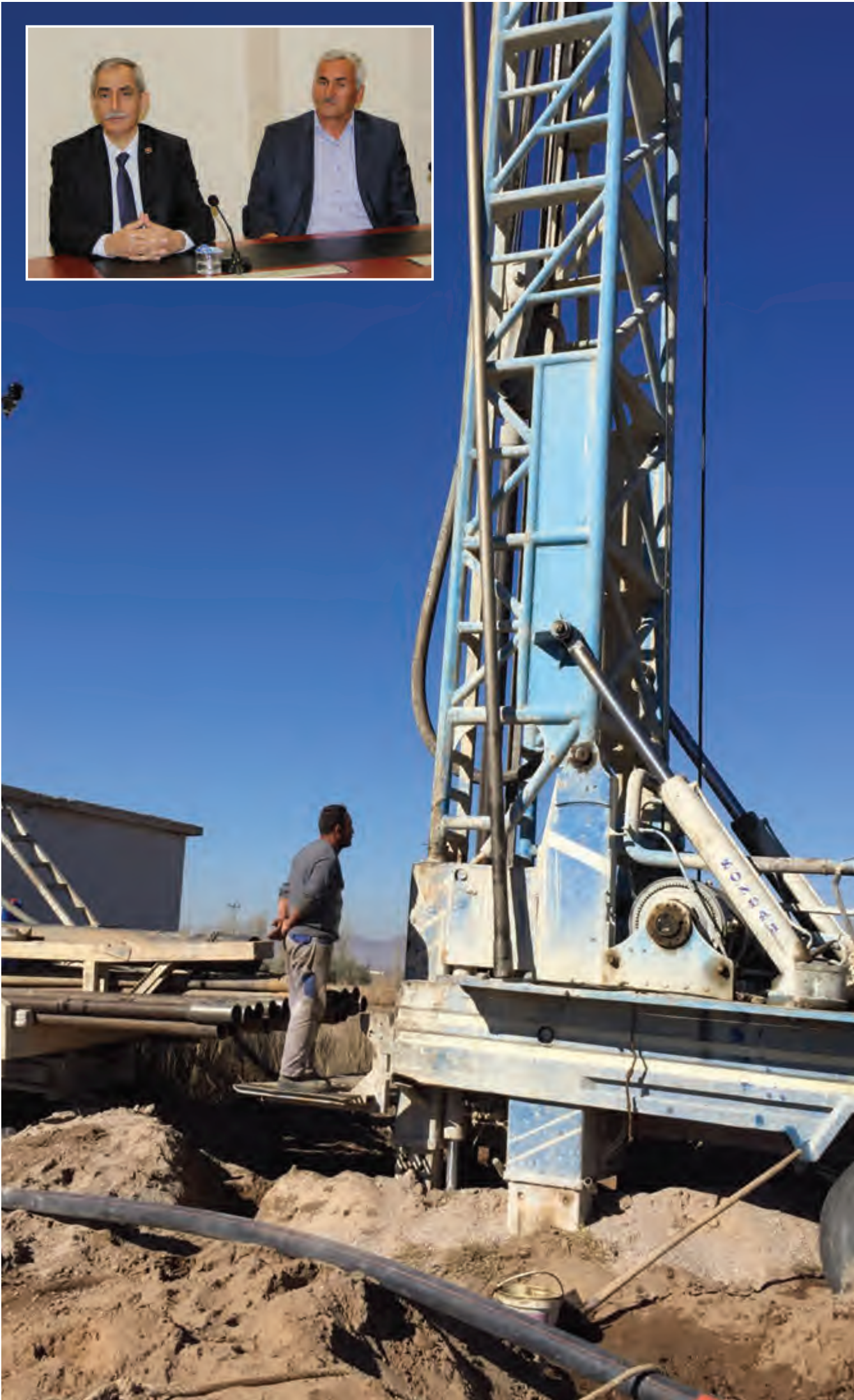



## Vidanjör Programı Faaliyetleri

Vidanjör Programı faaliyetleri çerçevesinde 2015 yılı içerisinde 542 adet vidanjör işi (131 Merkez ve ilçe köylerine) hizmeti verilmiştir.





## Doğrudan Temin

2015 yılı içerisinde 10 iş grubunda doğrudan temin yapılmıştır. Buna ilişkin tablo aşağıdadır.

Sıra	İlçesi/Köyü	Ödeneği (TL)	Harcaması (TL)	Yapılan İmalat	Açıklamalar
1	Merkez ve İlçe Köyleri	133.629	133.629	Jeofizik Yöntemlerle Yer Altı Suyu Arama İşİ	Hizmete sunuldu
2	Merkez ve İlçe Köyleri	153.094	153.094	Sondaj Kuyusu Açılması İşİ	Hizmete sunuldu
3	Merkez ve İlçe Köyleri	56.682	56.682	ENH İşİ	Hizmete sunuldu
4	Merkez ve İlçe Köyleri	34.666	34.666	Elektrik Malzemeler Alım İşİ	Hizmete sunuldu
5	Merkez ve İlçe Köyleri	331.757	331.757	Motopomp ve Hidrofor Alım İşİ	Hizmete sunuldu
6	Merkez ve İlçe Köyleri	38.234	38.234	Trafo Alım İşİ	Hizmete sunuldu
7	Merkez ve İlçe Köyleri	76.936	76.936	Sıvı Klor ve Klorklama Cihazı Alım İşİ	Hizmete sunuldu
8	Merkez ve İlçe Köyleri	79.836	79.836	PVC Boru ve Fittings Malzeme Alım İşİ	Hizmete sunuldu
9	Merkez ve İlçe Köyleri	55.377	55.377	İçmesuyu Malzeme Alım İşİ	Hizmete sunuldu
10	Merkez ve İlçe Köyleri	290.652	290.652	Kanalizasyon İnşaatı ve Boru Alım İşİ	Hizmete sunuldu
<b>Toplam</b>		<b>1.250.863</b>	<b>1.250.863</b>		





## Sondaj Yapım ve Onarımları

2015 yılı içerisinde Sondaj Programı dahilinde 27 ünite de sondaj çalışması planlanmış ve bu işlerden 18 tanesi yılı içerisinde tamamlanarak hizmete sunulmuştur. Yapılan sondajlara ilişkin tablo aşağıdadır.

Sıra	İLÇE	KÖY ADI	YAKLAŞIK MALİYET	İhale Bedeli	Açıklamalar
1. GRUP	Merkez	Hacıbeyli Köyü	648.835,95 TL	379.125,00 TL	353.206,33 TL
	Merkez	Yaylayolu Köyü			
	Merkez	Ağacaşar Köyü			
	Ulukışla	Porsuk Köyü			
	Ulukışla	Altay Köyü			
	Ulukışla	Toraman Köyü			
	Ulukışla	Hüsniye Köyü			
	Ulukışla	Başmakçı Köyü			
	Çiftlik	Ovalibağ Köyü			
	Çamardi	Celaller Köyü			
	Çamardi	Kavakligöl Köyü			
	Bor	Balci Köyü			
	Bor	Bereke Köyü			
	2. GRUP	Bor			
Ulukışla		Çiftehan Köyü			
Ulukışla		Hasangazi Köyü			
Ulukışla		Beyağil Köyü			
Merkez		Fertek Köyü			
3. GRUP	Çiftlik	Ovalibağ Köyü	16.750,00 TL	15.000,00 TL	12.000,00 TL
	Ulukışla	Çiftehan Köyü	27.000,00 TL	25.000,00 TL	22.000,00 TL
	Altunhisar	Ulukışla Köyü	29.000,00 TL	25.800,00 TL	25.000,00 TL
	Bor	Kaymakamlık Lojmanı	19.000,00 TL	15.000,00 TL	15.000,00 TL
	Merkez	Güllüce Köyü	27.000,00 TL	25.800,00 TL	15.000,00 TL
	Bor	Kayı Köyü	16.559,00 TL	15.000,00 TL	13.200,00 TL
	Ulukışla	Yeni Yıldız Köyü	19.000,00 TL	15.500,00 TL	15.500,00 TL









## Kanalizasyon Programı Faaliyetleri

Kanalizasyon Programı faaliyetleri çerçevesinde 2015 yılı içerisinde 18 adet iş planlanmış olup bunlardan 17 tanesi hizmete sunulmuştur. Proje detaylarına ilişkin tablo aşağıdadır ayrıca 167 adet limit kanalizasyon işi yapılmıştır.

Sıra	İlçesi	Ünitesi	Ödeneği (TL)	Harcaması (TL)	Yapılan İmalat	Açıklamalar
1	Altunhisar Yeşilyurt	Ek kanalizasyon+500 kişilik foseptik	370.364	260.826	Kanalizasyon	Hizmete sunuldu
2	Merkez-İçmeli	+Doğal Arıtma	1.601.081	425.863	Kanalizasyon	Hizmete sunuldu
3	Merkez Hacibeyli	Kan. Şebekesi inş. Ve 1500 kiş. Fosseptik yapımı	1.099.811	311.485	Kanalizasyon	Hizmete sunuldu
4	Altunhisar Yakacık	Kan. Şebekesi inş. Ve 1500 kiş. Fosseptik yapımı	550.797	457.267	Kanalizasyon	Hizmete sunuldu
5	Çamardı- Burç	Ek Kanlz. Şeb. yapımı	174.911	158.945	Kanalizasyon	Hizmete sunuldu
6	Merkez ve İlçe Köyleri	Ek Kanlz. Şeb. İnşaatı ve onarımı	158.227	126.260	Kanalizasyon	Hizmete sunuldu
7	Bor-Kızılca	Korige Boru ve Ek Parçaları Alımı	715.614	260.582	Kanalizasyon	Hizmete sunuldu
8	Ulukışla-Kılan	Kanalizasyon-Fosseptik	527.948	326.082	Kanalizasyon	Hizmete sunuldu
9	Ulukışla Darboğaz	Kanalizasyon-Fosseptik	533.536	213.961	Kanalizasyon	Hizmete sunuldu
10	Ulukışla-Yeni-yıldız	Kanalizasyon-Fosseptik	237.540	221.490	Kanalizasyon	Hizmete sunuldu
11	Ulukışla-Horoz	Kanalizasyon-Fosseptik	371.717	324.500	Kanalizasyon	Hizmete sunuldu
12	Bor-Badak	Kanalizasyon-Fosseptik- Doğal Arıtma	74.245	78.921	Kanalizasyon	Hizmete sunuldu
13	Ulukışla-Çiftehhan	Kanalizasyon-Doğal Arıtma	76.300	63.748	Kanalizasyon	Hizmete sunuldu
14	Merkez Çavdarlı	Onarım Malzeme Alımı 600mm Koruge	809.946	329.620	Kanalizasyon	İş Devam Ediyor.
15	Çiftlik- Şeyhler-Çardak Murtaza-Ovalıbağ	Kanalizasyon-Fosseptik- Doğal Arıtma	468.413	294.127	Kanalizasyon	Hizmete sunuldu
16	Merkez-Fertek	Ek kanalizasyon inşaatı ve doğal arıtma	263.343	167.522	Kanalizasyon	Hizmete sunuldu
17	Ulukışla-Çiftehhan	Ek Kanalizasyon Ek İçmesuyu	516.002	499.987	Kanalizasyon	Hizmete sunuldu
18	Bor-Halaç	Doğal Arıtma	68.198	44.900	Kanalizasyon	Hizmete sunuldu
<b>Toplam</b>			<b>2.706.809</b>	<b>4.566.086</b>		





## Kanalizasyon ve Stratejik Plan

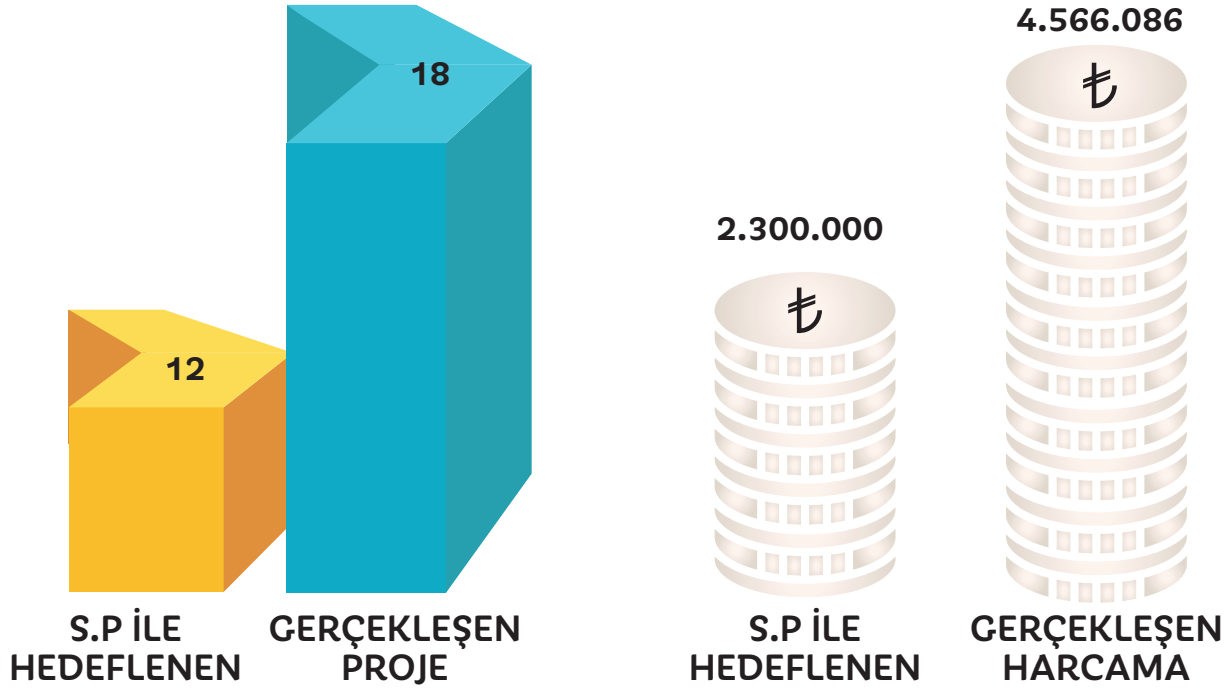

2015 yılında Kanalizasyon Projelerinde Kullanılmak üzere Kültür Bakanlığınca 500.000 TL ve İller Bankasınca 500.000 TL olmak üzere İl Özel İdaremize Toplam 1.000.000 TL ödenek aktarılmış olup, arta kalan ödenek Maliye bakanlığınca tahsis edilen 9.000.000 TL ödenekten karşılanmıştır.





# İnsan Kaynakları

İnsan Kaynakları ve Eğitim Müdürlüğü Personel ve İcmali



Ünvan	Kişi
Müdür	1
Memur	3
İşçi	34
<b>Toplam</b>	<b>38</b>

## Norm Kadro Çalışmaları

İl özel idaremizde görev yapan ve müktesep terfilerinde kadro değişikliğine ihtiyaç duyulan muhtelif kadro değişiklikleri konusunda 2015 yılı içerisinde İl Genel Meclisince muhtelif unvan ve kadrolarda iptal ve ihdas işlemleri yapılmıştır.

## Görevde Yükselme Ve Unvan Değişikliği

İl özel idaremizde görev yapan ve müktesep terfilerinde kadro değişikliğine ihtiyaç duyulan muhtelif kadro değişiklikleri konusunda 2015 yılı içerisinde İl Genel Meclisince muhtelif unvan ve kadrolarda iptal ve ihdas işlemleri yapılmıştır.

18.01.2015 tarihinde yapılmış olan Mahalli İdareler Personelinin Görevde Yükselme ve Unvan Değişikliği sınav sonuçlarına göre Teknik Hizmetler Sınıfında Kimyager, Ekonomist ve Genel İdare

Hizmetleri Sınıfına ait 2 adet Memur kadrosuna atamalar yapıldı.

İl Özel İdarelerinde Geçici İş Pozisyonlarında İşçi Çalıştırılmasına Dair Yönetmelik gereğince; İl Genel Meclisimizin 04.02.2015 tarih ve 35 sayılı kararı ile 5 ay 29 gün süreyle çalıştırılmak üzere muhtelif pozisyonlarda 78 adet mevsimlik işçi çalıştırılması için vize alınmıştır. Yıl içerisinde İş Kurumu aracılığı ile alımlar yapılarak çalıştırılmaları sağlanmıştır.

İl Özel İdaremize 657 sayılı kanuna tabi bir teknik personel naklen alınmıştır.

Memur emekli sayımız: Ağustos ayında 1 müdür personelimiz emekli olmuştur

İşçi emekli sayımız: Şubat ayında 2, Mart ayında 1, , Mayıs ayında 7, Haziran ayında 1, olmak üzere toplam 11 işçimiz emekli olmuştur.





6360 Sayılı yasa kapsamında ilimizde köye dönüşen belediyelerimizden idaremizce devralınarak Devlet Personel Başkanlığınca ataması ilgili kamu kurum ve kuruluşlarına yapılan ve 2015 yılına

nakil işlemleri sarkan 8 daimi işçi ve 10 memur olmak üzere toplam 18 adet personelin muhtelif kamu kurum ve kuruluşlarına atanmalarına müteakip ayrılışları yıl içerisinde gerçekleştirilmiştir.





# Hizmet İçi Eğitim, Seminerler ve Toplantılar



## İç Denetçi Eğitimi

Maliye Bakanlığı Bütçe ve Mali Kontrol Genel Müdürlüğüne 5018 Sayılı Kamu Mali Yönetimi ve Kontrol Kanununun geçici 21. maddesine göre İç Denetçi olarak atanarlara 09.02.2015-07.04.2015 tarihleri arasında 2 ay süreli olarak Ankara İlinde Maliye Yüksek Eğitim Merkezi'nde düzenlenen eğitime İç Denetçimiz katılmıştır.

5018 Sayılı Kamu Mali Yönetimi ve Kontrol Kanunu kapsamında "Kamu İç Mali Kontrol Sisteminin Oluşturulması, Geliştirilmesi ve Uyumlaştırılması görevi çerçevesinde koordinasyon eğitimi ve rehberlik hizmeti verilmesi hususunda Maliye Bakanlığınca düzenlenen (05 Nisan 29 Nisan 2015) tarihleri arasında İç Denetçilerine yönelik "Kamu İç Denetçileri Eğitim Programı" na ilimizin bulunduğu 25-29 Nisan 2015 tarihleri arasında Antalya ilindeki programa İç Denetçimiz katılmıştır.

## Mali Hizmetler Uzmanları Eğitimi

Maliye Bakanlığı Bütçe ve Mali Kontrol Genel Müdürlüğü'nün 23-27 Şubat 2015 tarihleri arasında Ankara İlinde düzenlediği 5018 Sayılı Kamu Mali Yönetimi ve Kontrol Kanununun 60.maddesine dayanılarak Maliye Bakanlığınca hazırlanan Mali Hizmetler Uzmanlığı Yönetmeliği'nin 14. Maddesine göre her 3 yılda bir 60 saatten az olmamak üzere alınması öngörülen eğitime Mali Hizmetler Uzmanları Eğitimine idareimiz Mali Hizmetler Uzmanı katılmıştır. Müdürlüğüne 5018 Sayılı Kamu Mali Yönetimi ve Kontrol Kanununun geçici 21. maddesine göre İç Denetçi olarak atanarlara 09.02.2015-07.04.2015 tarihleri arasında 2 ay süreli olarak Ankara İlinde Maliye Yüksek Eğitim Merkezi'nde düzenlenen eğitime İç Denetçimiz katılmıştır.

5018 Sayılı Kamu Mali Yönetimi ve Kontrol Kanunu kapsamında "Kamu İç Mali Kontrol Sisteminin Oluşturulması, Geliştirilmesi ve Uyumlaştırılması görevi çerçevesinde koordinasyon eğitimi ve rehberlik hizmeti verilmesi hususunda Maliye Bakanlığınca düzenlenen (05 Nisan 29 Nisan 2015) tarihleri arasında İç Denetçilerine yönelik "Kamu İç Denetçileri Eğitim Programı" na ilimizin bulunduğu 25-29 Nisan 2015 tarihleri arasında Antalya ilindeki programa İç Denetçimiz katılmıştır.

## Mahalli İdareler Strateji Geliştirme/ Mali Hizmetler Birim Yöneticileri Eğitimi

Mahalli İdareler Strateji Geliştirme-Mali Hizmetler Birim Yöneticileri eğitimi 13-17 Aralık 2015 tarihleri arasında Antalya ilinde düzenlenen eğitime idareimiz Mali Hizmetler Müdürü katılmıştır.

## Harcama Modülü Eğitimi

İçişleri Bakanlığı Bilgi İşlem Dairesi Başkanlığı sorumluluk ve koordinasyonunda yürütülmekte olan e içişleri Yazılım Geliştirme ve İdare Projesi kapsamında; Antalya ilinde 09-10 Mart 2015 tarihleri arasında Yerel Yönetim Modüllerinden Harcama Modülü kullanıcılarına yönelik eğitim verilmiştir. Eğitime bilgi işlem sorumlumuz ile modül kullanıcıları personellerimiz katılmıştır.

## Erişilebilirlik Eğitimi

İçişleri Bakanlığı Eğitim Dairesi Başkanlığınca Erişilebilirlik İzleme ve Denetleme Komisyonları tarafından İllerde yapılan erişilebilirlik denetimlerinde İl Özel idareleri ve Yatırım İzleme ve Koordinasyon Başkanlıkları tarafından projelendirilen ve





inşa edilen yeni kamu binalarına ilgili erişilebilirlik mevzuatına uygunluğunun sağlanmasına yönelik 15-16 Haziran 2015 tarihlerinde Eğitim Dairesi Başkanlığınca düzenlenen eğitimi İdaremiz Kültür ve sosyal işler Müdürlüğü İnşaat Mühendisi-miz katılmıştır.

## Bordro Modülü Eğitimi

İçişleri Bakanlığı Eğitim Daire Başkanlığınca İl Özel İdarelerinin kullanımı için memur bordoları, işçi bordoları, sözleşmeli personel bordrosu, muhtar bordrosu, encümen-meclis bordrolarının sistem üzerinden hazırlanıp muhasebeleştirilmesine kadar tüm iş ve işlemlerin elektronik ortamda yapılması amacıyla, ; 14-14 Ekim 2015 tarihleri arasında Antalya İlinde düzenlenen Bordro Modülü eğitimine idaremiz mutemetleri katılmışlardır.

## Hitap Eğitimi Mevzuat Ve Hizmet Takip Ve Kesenek Bilgi Sistemi Eğitimi

Sosyal Güvenlik Kurumu Başkanlığı Sigorta Prim-leri Genel Müdürlüğünce Konya Esnaf ve Sanatkarlar Odaları Birliğinde 23-24 Mart 2015 tarihleri arasında Hitap uygulamaları , 5510 Sayılı Kanun-4/1-c Sigortalılık ve Hizmet Tespiti Borçlanma ve Hizmet Takip uygulamaları eğitimine İnsan kaynakları ve Eğitim müdürlüğünden bir personel katıldı.

25 Mart 2015 tarihinde Kesenek Bilgi Sistemi ve Aylık Prim ve Hizmet Belgeleri Bildirimleri Uygulaması ile ilgili mevzuat eğitimine İnsan Kaynakları ve Eğitim Müdürlüğü mutemedi katılmıştır.

## 5335 Sayılı Kanununun 30.Maddesi Uygulama Eğitimi

Sosyal Sigortalar Kurumu Emeklilik Hizmetleri Genel Müdürlüğü Kamu Görevlileri Ödemeler Dairesi Başkanlığı tarafından 09.04.2015 tarihinde 5335 Sayılı Kanununun 30.ncu maddesinin uygulanması hakkında bilgilendirme yapılması amacıyla düzenlenen Video Konferans eğitimine idaremiz İnsan Kaynakları ve Eğitim Müdürlüğünden bir personelimiz katıldı.

## İl Özel İdareleri Yenilenebilir Enerji Kaynakları Mevzuatı Eğitimi

Vilayetler Hizmet Birliği Başkanlığınca 27-30 Ocak 2015 tarihleri arasında Antalya İlinde Düzenlenen İl Özel İdareleri Yenilenebilir Enerji Kaynakları Mevzuatı Eğitim Seminerine İdaremiz Ruhsat ve Denetim Müdürü katılmıştır.

## İl Genel Meclisi Denetim Komisyon Başkanları Eğitim Semineri

27-30 Ocak 2015 tarihleri arasında Antalya İlinde düzenlenen İl Genel Meclisi Denetim Komisyonu Başkanları Eğitim Seminerine İl Genel Meclisince seçilmiş İl Genel Meclis üyemiz katılmıştır.

## Kamu İhale Mevzuatı Eğitimi

25-29 Mayıs 2015 tarihleri arasında Antalya İlinde düzenlenen Kamu İhale Mevzuatı Eğitimine İhale birimi personelimiz katılmıştır.

## İl Özel İdareleri İmar Mevzuatı Eğitim

Afyon İlinde 21-25 Aralık 2015 tarihleri arasında düzenlenen İl Özel İdareleri İmar Mevzuatı eğitimine idaremiz Mimar ve Harita Mühendisi katılmıştır.







## İl Genel Meclis Başkanları Eğitimi

22-25 Aralık 2015 tarihleri arasında Afyon ilinde düzenlenen İl Genel Meclis Başkanları Eğitim seminerine İl Genel Meclis Başkanımız Mahmut PEŞİN katılmıştır.

## Devlet Personel Başkanlığı Eğitimleri

Devlet Personel Başkanlığınca Orta ve Üst Düzey kamu yöneticilerinin mesleki bilgi ve becerilerinin geliştirilmesi, DPB'nin görev alanı ile ilgili konularda gerekli rehberlik ve koordinasyonun sağlanmasına yönelik olarak 07-11 Eylül 2015 tarihleri arasında Nevşehir İlinde düzenlenen eğitim seminerine idaremiz Genel Sekreter Yardımcımız katılmıştır.

## Kadına yönelik Alanda çalışan personel için Eğitimcilerin Eğitimi

Kadına yönelik sosyal, kültürel ve ekonomik hizmet veren ya da çalışmalar yapan kamu kurum ve kuruluşlarında, üniversitelerde ve sivil örgütlerde görev yapan personelin yerel eşitlik ve eğitim programlarının hazırlanması ve uygulanmasına yönelik bilgi ve beceri düzeylerini artırmak amacıyla, Ankara ilinde gerçekleşen ve 5 gün süren bu eğitime idaremiz Ar-ge personelimiz katılmıştır.

## Bilgisayar Eğitimi

Ahiler Kalkınma Ajansı 2015 Teknik Destek Programı kapsamında; "İleri düzey MS OFFICE Eğitimleriyle Daha Verimli Kamusal Hizmet Eğitimi" Niğde Üniversitesi Sürekli Eğitim Merkezi (NÜSEM) eğitim salonunda verildi. Tüm birimlerimizden 2 şer personel katıldı. 30 Kasım-16 Aralık 2015 tarihleri arasında gerçekleştirildi.

## Erasmus+Gençlik Programları Uygulamalı Proje Hazırlama Eğitimi

-Valiliğimiz İl Planlama ve Koordinasyon Müdürlüğü Proje Destek ve Uygulama Birimince Niğde İlinde Esnaf ve Sanatkarlar Odası Eğitim salonunda 4 gün süreli Ahiler Kalkınma Ajansı 2015 yılı Teknik Destek Programı kapsamında Erasmus+Gençlik programları uygulamalı Proje Hazırlama Eğitimine idaremiz Ar-ge personeli katılmıştır.

## Dünya CBS günü 2015 zirve ve Sergi Etkinliği

Çevre ve Şehircilik Bakanlığı Coğrafi Bilgi Sistemleri Genel Müdürlüğüne 18-19 Kasım 2015 tarihleri arasında Ankara İlinde düzenlenen Dünya CBS günü zirve ve sergi etkinliğine idaremiz CBS sorumlumuz katılmıştır.

## CBS Eğitimi

Çevre ve Şehircilik Bakanlığı Coğrafi Bilgi Sistemleri Genel Müdürlüğüne 01.12.2015-22.12.2015 tarihleri arasında Antalya İlinde düzenlenen ilimizin içinde bulunduğu 2.grup( 04-07 Aralık2015) eğitime idaremiz Harita Mühendisi ve Şehir Planımız katılmıştır.

Eğitim Konuları; Mekansal Planlar Yapım Yönetmeliğince CBS Genel Müdürlüğüne geliştirilen e plan otomasyon sistemi, Masa üstü Coğrafi Bilgi sistemi yazılımı, plan cbs.

## İş Güvenliği Eğitimleri

1)-17-20 Mart 2015 tarihleri arasında İdaremiz toplantı salonunda Toplu Yararına Program katılımcılarımıza 6331 Sayılı Yasa kapsamında İş Güvenliği Uzmanlarımız Nihat ÖZARAS ile Emin BİLGİN tarafından İş Güvenliği Eğitimi verildi. .







2)- 18-20 Kasım 2015 tarihleri arasında İdaremizde görev yapan 280 toplum Yararına program işçilerine 6331 sayılı Kanun kapsamında TYP katılımcılarının iş sağlığı ve güvenliği yönünden gerekli tedbirlerin alınması yüklenici sorumluluğunda olduğundan İdaremiz İş Güvenliği Uzmanlarımızca İş Güvenliği eğitimi verildi.

3)-27-27 Kasım 2015 tarihleri arasında idaremizde çalışan Daimi ve mevsimlik işçilerimize;

4)02-04 Aralık 2015 tarihleri arasında idaremizde çalışan memur personele 6331 Sayılı yasa kapsamında İş güvenliği eğitimleri A sınıfı İş Güvenliği Uzmanlarımızca verilmiştir.

Niğde İl Özel İdaresi toplantı salonunda yapılan eğitimlerde de, çalışma mevzuatı ile ilgili bilgiler, çalışanların yasal hak ve sorumlulukları, iş kazası ve meslek hastalığından doğan hukuki sonuçlar, kimyasal, fiziksel ve ergonomik risk etmenleri, elle kaldırma ve taşıma, iş ekipmanlarının güvenli kullanımı, güvenlik ve sağlık işaretleri, iş yerindeki tehlikeler, eğitime katılan personele iş güvenliği konusu ile ilgili örnekler videolarla desteklenerek anlatıldı.

### **İl Genel Meclis Üyeleri Seminerleri**

18-22 Şubat 2015 tarihleri arasında Çiftelhan Çelikhan Otelinde; 5302 Sayılı İl Özel İdaresi Kanuna göre İl Özel İdaresinin görev yetki ve sorumlulukları ile diğer kurumlarla olan ilişkileri hakkında genel bilgilendirme, İmar Kanunu ve ilgili mevzuat, İdaremizin 2014 yılı yatırımlarının ve çalışmalarının değerlendirilmesi konularında İl Genel Meclis üyelerimize eğitim semineri verilmiştir.

15-20 Ağustos 2015 tarihleri arasında Kamu Araştırmaları Vakfı (KAV) tarafından 5 gece konaklama Kıbrıs Bafra Turizm Bölgesi Deluxe Hotel' de Kurumsal gelişim, harcama usulleri ve mevzuat

eğitimi ne idaremiz İl Genel Meclis Üyeleri katılmışlardır.

### **İşyeri Egzersizleri Eğitimi**

15.04.2015 tarihinde Niğde Gençlik Hizmetleri Spor İl Müdürlüğü tarafından " Niğde'de kamu kurumlarında masa başında çalışan personelin verimliliğini artırmak ve kişinin sürekli oturmasından kaynaklanan rahatsızlıkları ortadan kaldırmak amaçlandığı İşyeri egzersizleri uygulamalı olarak antrenör eşliğinde anlatıldı.

### **Diğer Eğitimler**

#### **Çed Ve Çevre İzinleri Semineri**

5 Haziran Çevre Günü etkinlikleri kapsamında 4 Haziran 2015 tarihinde Niğde Çevre ve Şehircilik Müdürlüğü toplantı salonunda yapılan 2ÇED VE ÇEVRE İZİNLERİ" konulu seminere Genel Sekreter Yardımcımız katılmıştır.

### **Proje Eğitimi**

Niğde Valiliği SODES birimince Kalkınma Bakanlığı SODES programı 2015 yılı çağrı döneminde ilimizde hazırlanacak projelerinin kapasitelerinin artırılması amacıyla 20 Mart 2015 tarihinde İlimiz Kültür Merkezi Kongre Salonunda "Proje Hazırlama ve Süreç Yönetimi eğitimi"ne idaremiz AR-GE personelleri katıldı.

### **İl Stratejik Plan Hazırlama Çalıştayı**

Niğde Valiliği İl Planlama ve Koordinasyon Müdürlüğü Proje Destek ve Uygulama Birimince 18/19 Şubat 2015 tarihleri arasında Niğde Grand Otel'de düzenlenen "İl Stratejik Plan Hazırlama Çalıştayı"na idaremiz AR-GE personellerimiz katılmışlardır.





## Mesleki Eğitim ve Yüksek Öğretim Stajları / Ücretsiz Yaz Stajları

İdaremiz birimlerinde ; Üniversitelerin okudukları bölümlere göre Meslek Yüksek Okulunun muhtelif bölümlerinden önlisans bölümlerinde ve lisans bölümlerinde okuyan 10 öğrenci ücretsiz stajlarını tamamlamışlardır.

### 3308 Sayılı Yasa Kapsamında

3308 sayılı yasa kapsamında 2015-2016 eğitim öğretim yılında Niğde Mesleki ve teknik Anado-

lu Lisesinden 3 adet Elektrik Elektronik Bölümü ve 1 metal bölümü öğrencisi , Niğde Mimar Sinan Mesleki ve Teknik Anadolu Lisesi Büro Yönetimi ve Sekreterlik bölümünden 2 öğrenci , 1 muhasebe ve Finansman öğrencisi, Niğde Hüdavend Hatun Mesleki ve Teknik Anadolu Lisesinden 2 bilişim teknolojileri öğrencisi, ile Faik Şahenk Teknik Lisesinden 2 elektrik-elektronik öğrencisi olmak üzere toplam 11 öğrenci 3308 sayılı yasa kapsamında mesleki eğitim yapmışlardır.

Yaz stajı olarak 18 Meslek Lisesi öğrencisi ücret-







siz yaz stajı yapmıştır.

### **Toplum Yararına Program (Typ)**

Niğde İl Özel İdaresinin çalışma alanı içerisinde bulunan Kamusal Altyapının Yenilenmesi (altyapı ve üst yapı çalışmaları, içme suyu, kanalizasyon, asfalt bakım onarımı çalışmaları, çöp hizmetleri) ve Çevre Temizliği alanlarında Türkiye İş Kurumu Niğde İl Müdürlüğü ile imzalanan protokol ile Toplum Yararına Çalışma Projesi kapsamında

Finansmanı Türkiye İş Kurumu tarafından kar-

şılanmak üzere; 03.11.2014-15.06.2015 dönemi nde 7,5 AY süreyle 25 kişi , Proje Maliyeti: 262.780,88 TL. 24.02.2015-15.06.2015 tarihleri arasında 110 süreyle 20 kişi Proje Maliyeti: 109.897,20 TL. Çalışmışlardır.

27 Ekim 2015-15.06.2016 dönemi için 7 ay 18 gün süreyle 50 kişi alımı gerçekleştirilmiştir. Program maliyeti: 608.414.63

30 Ekim-29.04.2015 dönemini kapsayan 181 gün süreyle 230 işçi alımı gerçekleştirilmiştir. Program Maliyeti: 2.200.692, 90 TL



# Destek Hizmetleri Müdürlüğü

Destek Hizmetleri Müdürlüğü Personeli ve İcmali



Ünvan	Kişi
Müdür	1
Memur	11
İşçi	92
<b>Toplam</b>	<b>104</b>

## 2015 Yılında Yapılan İş Makinesi, Araç ve Ekipman Alımları

2015 yılında, 152 adet iş makinesi, araç ve ekipman alımı yapılmış olup, alınan iş makinesi, araç ve ekipmanlara ilişkin tablo aşağıda verilmiştir.

Sıra	Aracın Cinsi	Miktarı (Adet)	Tutarı (TL)
1	Isuzu NPR 10 Şasi Üzerine 8+1 m3 Çöp Aracı Alımı	2	224.407,04
2	Isuzu NPR 10 Şasi Üzerine 8+1 m3 Çöp Aracı Alımı	2	222.223,04
3	24 Metre Hidrolik Merdivenli İtfaiye Aracı Alımı	6	2.117.682,00
4	Isuzu D-MAX Çift Kabin 4x4 Limited 6M/T (2500 cc) Pikap Alımı	4	319.562,88
5	Isuzu D-MAX Çift Kabin 4x4 Limited 6M/T (2500 cc) Pikap Alımı	2	159.781,44
6	Ford Transit 350 L Yüksek Tavan Minibüs Alımı	2	173.326,00
7	Mercedes Vito Tourer Select Otomobil (Vali Makam Aracı) Alımı	1	161.920,00
8	Komatsu GD 675-5 Greyder Alımı	2	1.049.034,00
9	Komatsu WA 470-6 Lastik Tekerlekli Yükleyici Alımı	1	539.595,00
10	Çekilir Tip Su Tankeri (3 Ton Kapasiteli) Alımı	130	613.600,00
<b>Toplam</b>		<b>152</b>	<b>5.581.131,40</b>





## 2015 Yılı Ambarlar ve Ambarlara İlişkin Kayıtlar

Destek Hizmetleri Müdürlüğüne bağlı olarak Demirbaş Ambarı, İnşaat Ambarı, Yedek Parça Ambarı ve Akaryakıt Ambarı olmak üzere dört ambar mevcut olup birim müdürlüklerinin tüm malzeme ihtiyaçları ve muhafazası bu ambarlarda sağlanmaktadır. Aşağıda bu ambarlara ait 2015 yılı envanter değerleri tablo olarak verilmiştir.

### Akaryakıt Ambarı

2015 Yılı Alınan Akaryakıt		
Mamulün Cinsi	Miktarı (litre)	Tutarı (TL)
Motorin	1.497.770	5.080.274,31
Benzin	13.679	59.889,38
<b>Toplam</b>		<b>5.140.163,69</b>

2015 Yıl Sonu Devreden Akaryakıt		
Mamulün Cinsi	Miktarı (litre)	Tutarı (TL)
Motorin	139.318	449.250,58
Benzin	7.251	27.895,41
<b>Toplam</b>		<b>477.145,99</b>

### Yedek Parça Ambarı

Giriş (Kale Sayısı)	Tutar (TL)	Çıkış (Kalem Sayısı)	Tutar (TL)
1.657	1.343.854,76	4.487	1.584.959,17

### İnşaat Ambarı

Giriş (Kalem Sayısı)	Tutar (TL)	Çıkış (Kalem Sayısı)	Tutar (TL)
39.552	2.862.947,59	42.458	2.839.850,91

### Demirbaş Ambarı

Giriş (Kalem Sayısı)	Tutar (TL)	Çıkış (Kalem Sayısı)	Tutar (TL)
546	2.003.996,36	476	1.391.347,68

2015 Yılı Harcanan Akaryakıt ve Yedek Parça Harcama Cetveli		
Mamulün Cinsi	Miktarı (litre)	Tutarı (TL)
Motorin	1.470.586	5.029.399,72
Benzin	13.301	59.276,78
Yedek Parça ve Teçhizat		2.125.685,00
<b>Toplam</b>		<b>7.214.361,50</b>



T.C.  
**nigde**  
İL ÖZEL İDARESİ

  
2015 Yılı  
Faaliyet Raporu



## 2015 Yılı İş Makinası ve Araç Alımları









## 2015 Yılı Atölyede Yapılan Bakım Onarım Çalışmaları

15 adet Motor Revizyonu yapılmıştır.

44 adet Ağır Şase Revizyon yapılmıştır.

983 adet Hafif Şase Tamiri yapılmıştır.

25 adet Kaynak ve Kaporta Boya yapılmıştır.

2015 yılı içerisinde atölyemizde yapılan Tamir ve Bakım için açılan İş Emri sayısı 1067 adettir.





Sıra No	Aracın Cinsi	Adedi
1	Binek Otomobil	20
2	Pickup (4x4)	19
3	Minibüs	5
4	Otobüs	9
5	Kamyonet	10
6	Damperli Kamyon	31
7	TIR (Çekici)	3
8	Asfalt Distribitörü	3
9	Kamyon Roleytank	1
10	Arazöz (Su Tankeri)	7
11	Vidanjör	1
12	Çöp Toplama Aracı	12
13	Vinç	1
14	Traktör	3
15	Greyder	11
16	Dozer	2
17	Yükleyici	5
18	Ekskavatör	6
19	Kazıcı-Yükleyici	11
20	Silindir	8
21	Yama Silindiri	3
22	Asfalt Finişeri	1
23	Seyyar Kompresör	2
24	Seyyar Kaynak Makinası	1
25	Çekilir Tip Asfalt Tankı	5
26	Jenaratör	3
27	Treyler Roleytank	2
28	Kasalı Treyler	1
29	Semi Treyler	3
30	Yataklı Yemekli Kamp Treyler	9
<b>Toplam</b>		<b>198</b>



## 2015 Yılı Makine Kiralama Gelirleri

2015 yılı içerisinde İdaremize ait;

Dozer	: 7
Greyder	: 14
Silindir	: 10
Ekskavatör	: 1
Vidanjör	: 1
Kanal Kazıcı	: 4
Kompresör	: 1

olmak üzere İş makineleri toplam 38 defa kiraya verilerek 22.426,00 TL gelir elde edilmiştir.

## İl Özel İdare Yemekhane Envanteri

Dönem	Yemek Adedi	Gelir	Gider
2015	22.363	111.553,34	111.553,34



# Ruhsat ve Denetim Müdürlüğü

## Ruhsat ve Denetim Müdürlüğü Personeli ve İcmali



Ünvan	Kişi
Müdür	1
Memur	2
<b>Toplam</b>	<b>3</b>

### 2015 Yılına Ait Ruhsatlandırma Çalışmaları

3213 sayılı Maden Kanunu kapsamında;

I (a) grubu maden ocağı işletme ruhsat sayısı 22 adettir.

#### **İşyeri Açma ve Çalışma Ruhsatlarına İlişkin Yönetmelik kapsamında;**

Gayri Sıhhi İşyeri Açma ve Çalışma Ruhsat sayısı 11 adettir.

Umuma açık istirahat ve eğlence yeri ruhsatı 3 adet olmak üzere

Toplam Sıhhi İşyeri Ruhsat sayısı 17 adettir.

#### **5686 sayılı Jeotermal Kaynaklar ve Doğal Mineralli Sular Kanunu kapsamında;**

2015 yılında jeotermal kaynak arama ruhsatı verilmemiştir.

#### **c) 5686 sayılı Jeotermal Kaynaklar ve Doğal Mineralli Sular Kanunu kapsamındaki alınan idare payı ve su kullanım bedeli miktarı:**

İdare payı: 877.456,72 TL.

Su kullanım bedeli:134.191,61 TL.

#### **3213 sayılı Maden Kanunu kapsamındaki alınan özel idare payı ve uygulanan idari para cezası:**

Maden ruhsatlarından alınan il özel idare payı: 651.280,00 TL

Toplam kesilen ceza: 17.592,00 TL

#### **d) İdaremize ait jeotermal kaynak ruhsatlarında ar-ge çalışmaları:**

MTA Genel Müdürlüğü ve Jeokim Ltd. Şti. tarafından Çiftahan ve Narlıgöl sahalarında Jeolojik-hidrojeolojik-jeofizik (DES) etütler yapılmıştır.





## Jeolojik – jeofizik Etüt kapsamında;

1-İlimiz Merkez İlçe Narköy Köyü sınırlarında, 1998 yılında Termal Turizm Merkezi ilan edilen sahada; Termal ve Sağlık turizminin gelişmesi için 3194 sayılı İmar Kanununun 18. Madde uygulamasıyla oluşan 328243 m<sup>2</sup> alanlı 50 parsellik bölgede jeotermal potansiyelin araştırılması için jeoloji, jeokimya ve jeofizik etütlerin yapılması sonucu yapılan değerlendirmelerde daha derinlere inilerek

sıcaklık değerinin artabileceği kanaatine varılmıştır. 27.10.2015 de başlanan 900 metre derinliğinde jeotermal araştırma sondaj kuyusu yapılması işi halen devam etmektedir.

İlimiz Ulukışla İlçesi Çiftehan Köyü sınırlarında ve İdaremize ait ruhsatlı alan içerisinde, İdaremizce belirlenen lokasyonlarda 2 adet 500, 1 adet 520 metre derinliklerinde 3 adet jeotermal sondaj kuyu açılması işi tamamlanmıştır.



T.C.  
**nigöde**  
İL ÖZEL İDARESİ

  
**2015 Yılı**  
Faaliyet Raporu



# Emlak ve İstimlak Müdürlüğü

## Emlak ve İstimlak Müdürlüğü Personeli ve İcmali



Ünvan	Kişi
Müdür	1
Memur	2
<b>Toplam</b>	<b>3</b>

### Emlak ve İstimlak Müdürlüğü Kuruluşu ve Yaptığı Çalışmalar

Müdürlüğümüz, Valilik Makamı'nın 23/05/2011 tarih ve 2499 sayılı oluru ile teşekkül etmiştir.

Müdürlüğümüz; mülkiyeti İdaremize ait olan gayrimenkullerin tapularının alınması, İl Özel İdaresi'nin görev alanına giren hizmetler ile ilgili taşınmaz alımına, satımına, trampa edilmesine, tahsisine, tahsis şeklinin değiştirilmesine veya tahsisli bir taşınmazın akar haline getirilmesine dair yetkili organlardan karar alınması için gerekli iş ve işlemler, Mülkiyeti İdaremize ait olan taşınmazların kiraya verilmesi işlemleri ve kira tahsilat işlemlerinin takip edilmesi, Mülkiyeti İdaremize ait lojmanların personele tahsisi işlemleri, Mülkiyeti İdaremize ait olup, özel ve tüzel kişilerin işgalinde bulunan taşınmazların işgalden arındırılması ile işgalcilere ecrimisil uygulanması iş ve işlemleri, Taşınmazlar üzerinde işgalci olup, işgalden vazgeçmeyenlere yönelik ecrimisil, meni müdahale ve kal davası açılması için gerekli girişimlerde bulunulması iş ve işlemleri, Gayrimenkuller ile ilgili ortaya çıkabilecek

hukuki konuların ilgili birimlere intikali ile ilgili iş ve işlemler, İdaremiz mülkiyetindeki taşınmazlar ile ilgili diğer her türlü idari iş ve işlemler, İmar planında kamu yararına ayrılan ve Özel İdare görev alanına giren özel ve tüzel kişilere ait taşınmazların kamulaştırılması için gerekli görüşme, yazışma ve anlaşmaların yapılması veya yargıya intikali için gerekli olan iş ve işlemlerin yürütülmesi, İmar planlarında okul veya kamu hizmetleri alanında kalmayan özel ve tüzel kişilere ait taşınmazların, kamu hizmetinde kullanılmak üzere kamulaştırılması için alınacak kamu yararı kararı ile ilgili iş ve işlemler ile kamulaştırma işlemlerinin yapılması, İl Özel İdaresinin görev alanına giren hizmetlerin yapılması için taşınmaz mallar üzerinde irtifak hakkı kurulması, Kamu kurum ve kuruluşlarına ait taşınmaz malların ihtiyaç halinde Kamulaştırma Kanununun 30. maddesi gereğince satın alınması, İdaremiz ile diğer kamu kurum ve kuruluşları ve 3. şahıslar arasında yapılan protokollü işlerin tahsilat takip iş ve işlemlerini yapmak ve İl Koordinasyon ve İzleme Sistemi iş ve işlemlerini takip etmek, hizmetlerini yapmakla sorumludur.





## Faaliyetler

### Taşınmaz Envanterleri

Müdürlüğümüz kurulduğu günden itibaren İdaremize ait gayrimenkullerinin tapu kayıtlarını almış ve envanterlerini çıkarmıştır.

Aralık 20154 itibari ile İdaremiz adına tapuda kayıtlı: Merkez'de 983, Altunhisar İlçesi'nde 278, Bor İlçesinde 233, Çamardı İlçesi'nde 175, Çiftlik İlçesi'nde 80, Ulukışla İlçesi'nde 500, Adana İlinde 1 ve Mersin İlinde 1/6 hisseye sahip 1 adet olmak üzere toplam 2.251 adet taşınmazımız bulunmaktadır.

## Lojmanlar

İdaremize ait olan 1 adet Vali Konağı ve 67 adet memur lojmanları bulunmaktadır. Lojmanlardan 30 adeti kiradadır. Lojman kira tahsilatları Müdürlüğümüz tarafından takip edilmektedir..

## Kiralamalar

2015 yılında 57 adet taşınmazımız kiradadır. Kiraya verilen bu taşınmazlardan dolayı 4.639.664,00-TL kira tahakkuku yapılmış ve tahsilat işlemleri devam etmektedir.

Müdürlüğümüz, İdaremize ait taşınmazlarla ilgili her türlü iş ve işlemler ile amirlerin verdiği benzer nitelikteki diğer iş ve işlemleri yerine getirmektedir.



T.C.  
**nigöde**  
İL ÖZEL İDARESİ

  
2015 Yılı  
Faaliyet Raporu



## Yeni Devlet Hastanesi Bitiřiđi 42.000 m<sup>2</sup> Arsanın Deđerlendirilmesi

İlimiz Merkez Kumluca Mahallesi sınırları ierisinde yer alan yeni devlet hastanesi bitiřiđindeki 42.000 m<sup>2</sup> yz lml mlkiyeti idaremize ait olan arsanın kat karřılıđı arsa satıř yntemi ile deđerlendirilmek zere parselde yapılařma kořullarını belirleyen plan tadilat dosyası hazırlanmıř olup, Niđde Belediye Meclisince onaylanmıřtır

Onaylanan imar plan tadilatına gre sosyal donatı lanları (okul, park ) ayrılmıř ve parselde 3 adet konut adası oluřmuřtur. Oluřan bu adalara gre ifraz sonucu 197 ada 1 parsel , 198 ada 1 parsel, ve 199 ada 1 parseller oluřmuřtur.

İl Genel Meclisi tařınmazın kat karřılıđı satıřına karar vermiř ve idaremiz tarafından avan proje hazırlatılmıř, 25.02.2015 tarihinde ihaleye ıkılmıř ancak talipli bulunmadıđından,197 ada 1 parsel

onaylanan imar planı dođrultusunda ifraz edilmiř ve  kısıma ayrılmıřtır.

Hastaneye yakın olan 11175.68 m<sup>2</sup> alana sahip 197 ada 1 parsel  kısıma ifraz edilmek suretiyle 197 ada 2,3,4 parsel olarak ihaleye ıkılmıř ve son yapılan ihalede sz konusu parseller kat karřılıđı ihale edilerek szleřme İmzalanmıř ve iřyeri teslimi yapılmıřtır. Yine 198 ada 1 parsel ihale edilmiř olup, szleřme imzalanarak iř yeri teslimi yapılmıřtır.

İhale edilen bu 4 parselde idaremize 51 adet konut ve toplamda 2186 m<sup>2</sup> yzlme sahip 5 adet asma katlı dkkkan ile 300.000 TL nakit para elde edilmiřtir. 2016 yılı ierisinde 199 ada 1 parselinde kat karřılıđı ihale edilmesi mteala edilmektedir. .









# Hukuk Müşavirliği

## Hukuk Müşavirliği Personel ve İcmali



Ünvan	Kişi
Hukuk Müşaviri	1
Avukat	1
<b>Toplam</b>	<b>2</b>

### Kuruluş ve Görev Tanımı

Niğde İl Özel İdaresi Hukuk Müşavirliği, 5302 sayılı İl Özel İdaresi Kanunu'nun İl Özel İdaresi Teşkilatı başlıklı 35.maddesinde geçen "İl özel idaresi teşkilatı; İl özel idaresi teşkilatı; genel sekreterlik, mali işler, sağlık, tarım, imar, insan kaynakları, hukuk işleri birimlerinden oluşur." hükmüne ve 10.06.2007 tarihli ve 26548 sayılı Resmi Gazete'de yayımlanan İl Özel İdareleri Norm Kadro İlke ve Standartlarına Dair Yönetmelik hükümlerine dayanarak oluşturulmuştur. Kurumsal kimliğin tamamlanması anlamında son adım olarak da Niğde İl Özel İdaresi Hukuk Müşavirliği Görev ve Yetki Yönetmeliği de İl Genel Meclisinin 06.02.2008 tarih ve 17 sayılı kararı ile çıkartılarak yürürlüğe girmiştir.

Hukuk Müşavirliği bünyesinde 1 Hukuk Müşaviri, 1 Avukat toplam 2 kişi görev yapmaktadır. Hukuk Müşavirliğimiz 5302 sayılı Kanunun Valinin görev ve yetkileri başlıklı 30. maddesinin c fıkrasında geçen "İl Özel İdaresini Devlet dairelerinde ve törenlerde, davacı veya davalı olarak da yargı yerlerinde temsil etmek veya vekil tayin etmek." hükmüne göre Niğde Valisinin vermiş olduğu vekaletnameye göre kurumumuzu vekil sıfatıyla temsil etmektedir. Hukuk Müşavirliği; Vali ve Genel Sekreter tarafından tevdi edilen konular hakkında istişari mahiyette hukuki görüş verir. İdarenin leh veya aleyhine açılan davalar ile icra takiplerini adli, idari ve mali yargı mercileri ile hakem veya hakem heyetleri nezdinde takip edip neticelendirir ve bunların dosyalarını düzenler, kayıtlarını tutar.







## **Mahkeme ve İcra Dairelerinde Takip Edilen Dava Konuları**

Hukuk Mahkemelerinde; tazminat, alacak, tapu iptal ve tescil, tespit, muarazanın men'i, itirazın iptali ve kaldırılması, müdahalenin men'i ve kal, ,kamulaştırma bedelinin tespiti ve tescili, kamulaştırmaz el atma, kira ve tahliye, ecr'i misil, işçi alacakları, ortaklığın giderilmesi, kadastro iptal ve tescil, hizmet tespiti, geçit hakkı vb. davaları takip etmekte ve Ceza Mahkemelerinde ise; suçun niteliği zimmet, kamu malına zarar verme vb. olan davalarda müşteki veya açılan davalara katılan sıfatı ile idari para cezalarının iptalinde ise davalı sıfatı ile davaları takip etmektedir.

İdare Mahkemelerinde, İdaremiz tarafından kamu kurumlarının yapmış olduğu işlemlere karşı açılan iptal davaları ile İdaremiz aleyhine açılan iptal ve tam yargı davaları takip edilmektedir.

İcra Müdürlüklerinde İdaremiz aleyhine açılan ilamlı ve ilamsız icra takipleri ile İdaremiz tarafından açılan ilamlı ve ilamsız icra takip dosyaları takip edilmektedir.

Buna göre 2015 yılında davacı ve davalı sıfatıyla taraf olduğumuz dosyalar ile derdest, temyiz aşamasında ve infaz olmuş dosyalar ile dava türlerine göre yapılan sınıflandırma neticesinde ulaşılan veriler şu şekildedir:



# Basın Yayın ve Halkla İlişkiler Müdürlüğü

## Basın Yayın ve Halkla İlişkiler Müdürlüğü Personeli ve İcmali



Ünvan	Kişi
Müdür	1
Memur	2
İşçi	1
<b>Toplam</b>	<b>4</b>

Müdürlüğümüz, İl Genel Meclisinin 07/07/2011 tarihli ve 58 sayılı kararı ile 5302 sayılı kanununun 35 inci maddesine istinaden teşekkül etmiştir.

Müdürlüğümüzde 1 Tekniker (Müdür V.), 1 Mühendis, 1 V.H.K.İ. ve 1 işçi olmak üzere toplam 4 personel görev yapmaktadır.

Müdürlüğümüz il özel idaresi dergisinin hazırlanması, stratejik plan hazırlanması, e-içişleri projesinin uygulanması, bilgi teknolojileri işlemleri, web sayfasının hazırlanıp güncellenmesi ve Köylerin Alt Yapısının Desteklenmesi Projesi (KÖYDES), Konya Ovası Projesi (KOP), Mevsimlik Tarım İşçilerinin Hayatlarını İyileştirme Projesi (METİP) vb. uygulanan projelerin sekreteryaya hizmetlerini yapmakla sorumludur.

2015 yılında Müdürlüğümüzün yürüttüğü faaliyetler aşağıda belirtilmiştir.

-Reklam, tanıtım, basın yayın işlerinin yürütülmesi kapsamında idare olarak 4 ayda bir yayınlanan

il özel idare dergisinin hazırlanıp basımı yapılarak 80 İl Valiliği, 50 İl Özel İdaresi ve ilimizde bulunan kamu kurum ve kuruluşlarına iletimi sağlanmıştır.

-İdaremiz resmi yazışma iş ve işlemlerini e-içişleri projesiyle birlikte elektronik ortamda yapmaktadır. Bu kapsamda 118 personelin aktif kullanımı sağlanmakta ve gerekli eğitimleri verilmektedir. Ayrıca 2015 yılında 2 adet personelimize elektronik imza kartı temini yapılmıştır. Sertifika süresi dolan 33 adet kullanıcının sertifikaları yenilenmiştir. Bakanlık tarafından kullanıma açılmış olan modüllerin eğitimi tamamlanmış ve modüller aktif olarak kullanıma açılmıştır.

-Bilgi işlem hizmetlerinin yürütülmesi kapsamında İdaremiz resmi web sitesinin güncelleme ve tasarımı, idaremiz envanterine kayıtlı 158 adet masaüstü bilgisayar, 18 adet Laptop ve IPAD, 61 yazıcı, 13 adet tarayıcının bakım onarımları yapılarak işletilmesi sağlanmaktadır.







### e-İÇİŞLERİ (e-BAKANLIK) PROJESİ

Kamunun kendi işleyişini, özel sektör ve vatandaşın devlet ile olan iş ve işlemlerini azami ölçüde kolaylaştırarak, elektronik ortama taşımak için başlatmış olduğu "e-Dönüşüm Türkiye Projesi" faaliyetleri kapsamında, İçişleri Bakanlığına düşen görevin önemli bir parçasını oluşturan e-İçişleri Projesi; Bakanlığımız merkez birimleri, valilikler, kaymakamlıklar ve il özel idarelerinin yürütmüş olduğu iş ve işlemlerin elektronik ortamda yapılmasını ve diğer kamu kurum ve kuruluşları ile bilgi paylaşımını sağlamak maksadıyla başlatılan bir değişim projesidir.

Bu sayede bir taraftan Bakanlığımız nezdinde iş ve işlemleri olan vatandaşlarımıza büyük kolaylıklar sağlanırken diğer taraftan da valilik ve kaymakamlıklara taşrada "e-Dönüşüm Türkiye Projesi"ne öncülük etme imkanı sağlanmıştır.





# AR-GE Birimi

İdaremiz Ar-Ge Birimi hem yeni fikirler üretmek hem de mevcut fikirlere fon bulma konusunda 2014 yılında proje çalışmalarını yürütmüştür. Ar-Ge birimi tarafından hazırlanan projelere ilişkin analizler aşağıda verilmiştir.

## Ahiler Kalkınma Ajansı Projeleri

### Teknik Destek Programı



Niğde İlinde Coğrafi Bilgi Sistemleri ile Çöp Toplama Rotalarının Optimizasyonu Projesi

Niğde Merkez Köylerine Hizmet Götürme Birliği adına "Niğde İlinde Coğrafi Bilgi Sistemleri ile Çöp Toplama Rotalarının Optimizasyonu" konulu eğitim projesiyle başvuru yapılmış ve 15.000 TL hibe desteği almaya hak kazanılmıştır. Niğde İl Özel İdaresi, Bor Belediyesi ve Niğde Belediyesi'nden toplam 10 katılımcıya 7 gün (56 saat) uygulamalı eğitim verilmiş olup rota optimizasyonu çalışmaları halen devam etmektedir.

Yenilenebilir Enerji Kaynaklı Soğuk Hava Deposu Fizibilite Raporu Hazırlanması Projesi

Niğde İl Özel İdaresi adına "Yenilenebilir Enerji Kaynaklı Soğuk Hava Deposu Fizibilite Raporu Hazırlanması konulu eğitim projesiyle başvuru yapılmış ve 12.000 TL hibe desteği almaya hak kazanılmıştır. Niğde İl Özel İdaresi ve Niğde Merkez Köylerine Hizmet Götürme Birliği'nden toplam 10 katılımcıya 7 gün (56 saat) uygulamalı eğitim verilerek proje tamamlanmıştır.

### Küçük Ölçekli Altyapı Mali Destek Projeleri

Niğde İl Özel İdaresi Hizmet Binasının Elektrik Enerjisi İhtiyacının Güneş Enerjisiyle Karşlanması Projesi

Niğde İl Özel İdaresi adına "Niğde İl Özel İdaresi Hizmet Binasının Elektrik Enerjisi İhtiyacının Güneş Enerjisiyle Karşlanması" isimli projenin yapım işleri tamamlanmıştır. Projeye birlikte Niğde İl Özel İdaresi İdari Hizmet Binası bitişiğindeki otopark alanı üzerine 48 KW/h ve Bor Pınarbaşı Asfalt Tesisinde 75 KW/h olmak üzere toplam 123 KW/h gücünde fotovoltaik panel sistemi tamamlanmıştır. Sistemin çift yönlü sayaçla mahsuplaşma usulü çalıştırılması için MEDAŞ ve TEDAŞ

başvuruları yapılmış olup sonuçlanması beklenmektedir. Gerçekleştirilen projenin toplam maliyeti 493.513,04 TL olup, 352.581,45 TL tutarı Ajans'tan sağlanan hibe ile gerçekleştirilmiştir. Proje nihai raporu Aralık/2014 itibarıyla tamamlanarak Ahiler Kalkınma Ajansı'na gönderilmiştir.

26 Köyün İçme Suyu Pompalarının Elektrik Enerjisi İhtiyaçlarının Güneş Enerjisiyle Karşlanması Projesi

Niğde Merkez Köylerine Hizmet Götürme Birliği adına "26 Köyün İçme Suyu Pompalarının Elektrik Enerjisi İhtiyaçlarının Güneş Enerjisiyle Karşlanması" isimli projenin yapım işleri tamamlanmıştır. Projeye birlikte;

Merkez İlçeye bağlı Güllüce (22 KW/h), Kızılören (15 KW/h), Narköy (10 KW/h), Taşılca (10 KW/h) ve Tırhan (20 KW/h) köylerinde toplam 77 KW/h,

Bor İlçesine bağlı Bayat (15 KW/h), Bereket (5 KW/h), Gökbez (5 KW/h), Karamahmutlu (10 KW/h), Kavuklu (5 KW/h), Kaynarca (15 KW/h), Kürkcü (5 KW/h), Seslikaya (5 KW/h) köylerinde toplam 65 KW/h,

Çamardı İlçesine bağlı Çardacık (5 KW/h), Pınarbaşı (15 KW/h), Orhaniye (10 KW/h) olmak üzere toplam 30 KW/h,

Çiftlik İlçesine bağlı Çardak (33 KW/h) ve Kula (5 KW/h) olmak üzere toplam 38 KW/h,

Ulukışla İlçesine bağlı Altay (8,5 KW/h), Başmakçı (10 KW/h), Eminlik (20 KW/h), Hasangazi (10 KW/h), Kolsuz (10 KW/h), Tepeköy (5 KW/h) olmak üzere toplam 63,5 KW/h gücünde sistemlerin inşaat ve montaj süreçleri tamamlanmıştır.

Projenin uygulandığı 24 adet köydeki toplam kurulu güç 273,5 KW/h olarak gerçekleşmiştir.





Sistemin çift yönlü sayaçla mahsuplaşma usulü çalıştırılması için MEDAŞ ve TEDAŞ başvuruları yapılmış olup sonuçlanması beklenmektedir. Gerçekleştirilen projenin toplam maliyeti 1.112.545,82 TL olup, 503.436,93 TL tutarı ajans'tan sağlanan hibe ile gerçekleştirilmiştir. Proje nihai raporu Ekim/2014 itibariyle tamamlanarak Ahiler Kalkınma Ajansı'na gönderilmiştir.

Tamamlanan yenilenebilir enerji projeleriyle birlikte Niğde İl Özel İdaresi toplam 400 KW/h fotovoltaik enerji kurulu gücüne ulaştırılmış durumdadır.

Bu güç miktarıyla idaremiz, ülkemizdeki tüm özel idareler arasında 1. sıraya yerleşmiş durumdadır.

### Güdümlü Destek Projesi

Niğde İl Özel İdaresi tarafından hazırlanarak T.C. Kalkınma Bakanlığı Ahiler Kalkınma Ajansı tarafından desteklenen "Çiftehan Termal Kompleks ve Günöbirlik Tesisleri" projesi kapsamında 2.500.000 TL hibe desteği alınmıştır. Proje sözleşmesi 7 Kasım 2014 tarihi itibariyle imzalanmış olup yürütme çalışmaları devam etmektedir.

### Sosyal Destek (SODES) Projeleri

T.C. BASBAKANLIK DEVLET PLANLAMA TEŞKİLATI



SOSYAL DESTEK PROGRAMI

T.C. Kalkınma Bakanlığı SODES Programından 194.774 TL hibe desteği almaya hak kazanan "Niğde İli Köylerinde Çocuk Oyun Parklarıyla Daha Mutlu Çocuklar" isimli projemiz Mayıs 2014 itibariyle proje nihai raporu sunularak tamamlanmıştır. Proje, Merkez (Himmetli, Hasaköy, Gösterli, Kömürcü, Ağcaşar), Altunhisar (Uluören, Tepeköy), Bor (Obruk, Kaynarca, Bayat), Çamardı (Yelatan, Eynelli), Çiftlik (Murtaza, Sultanpınarı, Şeyhler, Kula, Çardak) ve Ulukışla (Hasangazi, Beyağıl) köylerinde uygulanarak tamamlanmıştır.

### T.C. Çevre ve Şehircilik Bakanlığı

Niğde İl Özel İdaresi'nin çöp kamyonu, çöp konteyneri, köy sokak aydınlatmalarının LED sistem-



lere dönüşümü, kanal temizleme aracı ihtiyaçları doğrultusunda 12 adet proje başvurusu 2014 yılı içerisinde hazırlanmış olup toplam 310.000 TL şartlı nakdi yardım temin edilmiştir.

### T.C. Kültür ve Turizm Bakanlığı



Niğde ilinin tarihi ve kültürel öneme haiz zenginliklerinin korunarak turizm potansiyelinin zenginleştirilmesi amacıyla tarihi

bina restorasyonları, turizm altyapısı, turistik alanların çevre düzenlemesi konularında ilimiz genelinde gerçekleştirilmesi planlanan 37 proje için 2 adet proje başvuru dosyası hazırlanarak 15.754.653 TL tutarında hibe talep edilmiştir. Başvuruların 2015 yılı içerisinde sonuçlanması beklenmektedir.

### T.C. İçişleri Bakanlığı

Niğde İl Özel İdaresi Ar-Ge Birimi tarafından hazırlanarak Niğde Muhtarlar Derneği adına Dernekler Dairesi Başkanlığı'na sunulan «Katılımcı Demokrasi ve Çağdaş Yönetim Anlayışı Temelinde Etkin Muhtarlık



Eğitimi Verilmesi ve Niğde Muhtarlar Çalıştayı Düzenlenmesi» isimli proje, Türkiye 1. si olarak 57.910 TL hibe desteği almaya hak kazanmıştır. Proje kapsamındaki eğitimler halen devam etmekte olup Mart/2015 itibariyle tamamlanması öngörülmektedir.

### T.C. Çalışma ve Sosyal Güvenlik Bakanlığı

Avrupa Birliği Europe Aid fonları tarafından desteklenen "Dezavantajlı



Bireylerin İstihdam Edilebilirliklerinin ve Sosyal Entegrasyonlarının Geliştirilmesi" programı kapsamında idaremiz tarafından ilimizdeki eski hükümlü ve tutuklulara meslek kazandırılarak tekrar suça yönelmelerinin engellenmesi amacıyla "One More Chance" (Bir Şans Daha) isimli proje hazırlanarak sunulmuştur. Proje, teknik değerlendirme aşamasından geçmiş olup sonucun Şubat/2015'te açıklanması beklenmektedir.

T.C. niğde İL ÖZEL İDARESİ

2015 Yılı  
Faaliyet Raporu



## T.C. Gençlik ve Spor Bakanlığı ile Milli Piyango İdaresi



Niğde Valiliği'nin «Köylerimiz Şehir Olsun» vizyonu dahilinde idareimiz tarafından

- 1.Köy Açık hava Spor Parkları
- 2.Basketbol-Voleybol Sahaları

3.Minyatür Sentetik Çim Saha

Projeleri hazırlanarak kurumlara sunulan ve toplam proje bedeli 2.940.776 TL olan projelerin gerçekleştirilmesi için (%50) 1.470.388,00 TL hibe talep edilmiş olup 2015 yılı içerisinde sonuçlanması beklenmektedir.

## T.C. Başbakanlık Tanıtma Fonu Kurulu Sekreterliği Projesi

### T.C. BAŞBAKANLIK TANITMA FONU

Niğde İl Özel İdaresi Ar-Ge Birimi tarafından hazırlanarak Niğde Va-

liliği adına sunulan "Dünya Polisleri Anadolu'da Buluşuyor" isimli proje, ilgili bakanlıklara bağlı 7 adet değerlendirme komisyonundan geçmesine rağmen proje ortaklarından olan Uluslararası Polis Birliği Türkiye Başkanlığı'nın kapatılması sebebiyle uygulanamamıştır. Proje, revize edilerek 2015 yılı içerisinde tekrar sunulacaktır.

## TÜBİTAK Projesi



İdareimiz tarafından hazırlanarak Niğde Polis Meslek Yüksek Okulu tarafından TÜBİTAK Bilim ve Toplum Projeleri Destekleme Programı kapsamında sunulan "Her Hareket Bir İz Bırakır" isimli çocuk ve genç eğitimi projemiz, teknik ve perfor-

mans ölçütleri değerlendirmelerinden geçmesine rağmen proje ortağı diğer kurumların proje yürütme kapasitelerinin yetersiz görülmesi sebebiyle hibe desteği alamamıştır. Proje, Niğde Üniversitesi'nin ortaklığı ile birlikte revize edilerek 2015 yılı içerisinde tekrar sunulacaktır.

## Avrupa Birliği Projeleri

İdareimiz Ar-Ge Birimi tarafından hazırlanarak Niğde Merkez Köylerine Hizmet Götürme Birliği adına

Erasmus+ Programı KA1 Projeleri Yetişkin Eğitimi projeleri kapsamında sunulan "Yerel Karar Vericilerin, Politika Yapıcıların ve Uygulayıcıların Sürdürülebilir Çevre ve Kalkınma Temelinde Yenilenebilir Enerji Kaynakları Alanında Eğitimi" isimli proje, hibe desteği için gerekli 2. elemeyi geçememiştir. Proje, 2015 yılı içerisinde geliştirilerek KA2 Projeleri Stratejik Ortaklıklar başlığı altında tekrar sunulacaktır.



## KOP Projeleri

Niğde İl Özel İdaresinin "Niğde İlinde 3 Adet Yenilenebilir Enerji Kaynaklı Soğuk Hava Deposu Yapımı" projesi, Konya Ovası Bölge Kalkınma İdaresi Başkanlığı (KOP BKİB) tarafından 4.100.000 TL hibe desteği amlaya hak kazanmıştır. Mühendislik ve planlama süreçlerinin Mayıs/2015

itibariyle tamamlanması planlanan proje kapsamında ilimizde 3 adet yenilenebilir enerji kaynaklı (su kaynaklı ısı pompası+fotovoltaik sistem) soğuk hava deposu ilimizin hizmetine sunulacaktır. Soğuk hava depolarının soğutulmasıyla birlikte su kaynaklı ısı pompası tarafından üretilen ısı enerjisiyle aynı anda kamu binalarının ısıtılması da mümkün olacaktır.



## Mali Analiz

Hazırlanan bu projelerden;

Teknik Destek Projesi	: 27.000 TL
T.C. İçişleri Bakanlığı Dernekler Dairesi Başkanlığı Projesi	: 57.910 TL
KOP BKİB Projesi	: 4.100.000 TL
Güdümlü Proje	: 2.500.000 TL
T.C. Çevre ve Şehircilik Bakanlığı	: 310.000 TL

Olmak üzere 9 projede Toplam 6.994.910 TL tutarında hibe desteği Niğde İl'ine kazandırılmış bulunmaktadır.













**EKLER**



## İÇ KONTROL GÜVENCE BEYANI

Üst yönetici olarak yetkim dahilinde; Bu raporda yer alan bilgilerin güvenilir, tam ve doğru olduğunu beyan ederim.

Bu raporda açıklanan faaliyetler için bütçe ile tahsis edilmiş kaynakların, planlanmış amaçlar doğrultusunda ve iyi mali yönetim ilkelerine uygun olarak kullanıldığını ve iç kontrol sisteminin işlemlerin yasallık ve düzenliliğine ilişkin yeterli güvenceyi sağladığını bildiririm.

Bu güvence, üst yönetici olarak sahip olduğum bilgi ve değerlendirmeler, iç kontroller, iç denetçi raporları ile Sayıştay raporları gibi bilgim dahilindeki hususlara dayanmaktadır.

Burada raporlanmayan, idarenin menfaatlerine zarar veren herhangi bir husus hakkında bilgim olmadığını beyan ederim.

(Niğde-10./02/2016)

**Necmeddin KILIÇ**  
Vali  
Üst Yönetici





## İÇ KONTROL GÜVENCE BEYANI

Harcama yetkilisi olarak yetkim dahilinde; Bu raporda yer alan bilgilerin güvenilir, tam ve doğru olduğunu beyan ederim.

Bu raporda açıklanan faaliyetler için idare bütçesinden harcama birimimize tahsis edilmiş kaynakların etkili, ekonomik ve verimli bir şekilde kullanıldığını, görev ve yetki alanım çerçevesinde iç kontrol sisteminin idari ve mali kararlar ile bunlara ilişkin işlemlerin yasallık ve düzenliliği hususunda yeterli güvenceyi sağladığını ve harcama birimimizde süreç kontrolünün etkin olarak uygulandığını bildiririm.

Bu güvence, harcama yetkilisi olarak sahip olduğum bilgi ve değerlendirmeler, iç kontroller, iç denetçi raporları ile Sayıştay raporları gibi bilgim dahilindeki hususlara dayanmaktadır.

Burada raporlanmayan, idarenin menfaatlerine zarar veren herhangi bir husus hakkında bilgim olmadığını beyan ederim.

(Niğde-10./02/2016)

  
Ali NEBOL

Genel Sekreter

Harcama Yetkilisi

T.C.  
niğde  
İL ÖZEL İDARESİ



## MALİ HİZMETLER BİRİM YÖNETİCİSİNİN BEYANI

Mali hizmetler birim yöneticisi olarak yetkim dahilinde; Bu idarede, faaliyetlerin mali yönetim ve kontrol mevzuatı ile diğer mevzuata uygun olarak yürütüldüğünü, kamu kaynaklarının etkili, ekonomik ve verimli bir şekilde kullanılmasını temin üzere iç kontrol süreçlerinin işletildiğini, izlendiğini ve gerekli tedbirlerin alınması için düşünce ve önerilerimin zamanında üst yöneticiye raporlandığını beyan ederim.

İdaremizin 2015 yılı Faaliyet Raporunun "Mali Bilgiler" bölümünde yer alan bilgilerin güvenilir, tam ve doğru olduğunu teyit ederim.

(Niğde-10/02/2016)

Zeliha Özdemir YÜCEL

Gerçekleştirme Yetkilisi

Hüseyin YİĞİT

Muhasebe Yetkilisi

Hüseyin UÇAR

Mali Hizmetler Müdürü



2015 Yılı

Faaliyet Raporu



## İÇ KONTROL GÜVENCE BEYANI

Harcama yetkilisi olarak yetkim dahilinde; Bu raporda yer alan bilgilerin güvenilir, tam ve doğru olduğunu beyan ederim.

Bu raporda açıklanan faaliyetler için idare bütçesinden harcama birimimize tahsis edilmiş kaynakların etkili, ekonomik ve verimli bir şekilde kullanıldığını, görev ve yetki alanım çerçevesinde iç kontrol sisteminin idari ve mali kararlar ile bunlara ilişkin işlemlerin yasallık ve düzenliliği hususunda yeterli güvenceyi sağladığını ve harcama birimimizde süreç kontrolünün etkin olarak uygulandığını bildiririm.

Bu güvence, harcama yetkilisi olarak sahip olduğum bilgi ve değerlendirmeler, iç kontroller, iç denetçi raporları ile Sayıştay raporları gibi bilgim dahilindeki hususlara dayanmaktadır.

Burada raporlanmayan, idarenin menfaatlerine zarar veren herhangi bir husus hakkında bilgim olmadığını beyan ederim.

(Niğde-10./02/2016)

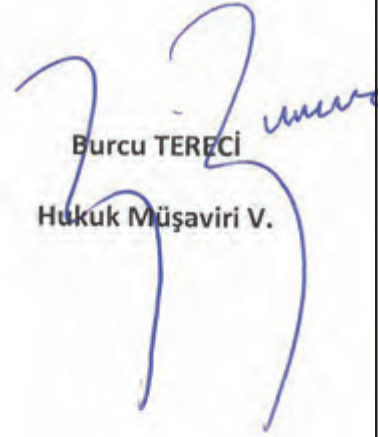
  
Burcu TEREÇİ  
Hukuk Müşaviri V.

T.C.  
niğde  
İL ÖZEL İDARESİ



## İÇ KONTROL GÜVENCE BEYANI

Harcama yetkilisi olarak yetkim dahilinde; Bu raporda yer alan bilgilerin güvenilir, tam ve doğru olduğunu beyan ederim.

Bu raporda açıklanan faaliyetler için idare bütçesinden harcama birimimize tahsis edilmiş kaynakların etkili, ekonomik ve verimli bir şekilde kullanıldığını, görev ve yetki alanım çerçevesinde iç kontrol sisteminin idari ve mali kararlar ile bunlara ilişkin işlemlerin yasallık ve düzenliliği hususunda yeterli güvenceyi sağladığını ve harcama birimimizde süreç kontrolünün etkin olarak uygulandığını bildiririm.

Bu güvence, harcama yetkilisi olarak sahip olduğum bilgi ve değerlendirmeler, iç kontroller, iç denetçi raporları ile Sayıştay raporları gibi bilgim dahilindeki hususlara dayanmaktadır.

Burada raporlanmayan, idarenin menfaatlerine zarar veren herhangi bir husus hakkında bilgim olmadığını beyan ederim.

(Niğde-10/02/2016)

Gülay BARIN  
Yazı İşleri Müdürü





## İÇ KONTROL GÜVENCE BEYANI

Harcama yetkilisi olarak yetkim dahilinde; Bu raporda yer alan bilgilerin güvenilir, tam ve doğru olduğunu beyan ederim.

Bu raporda açıklanan faaliyetler için idare bütçesinden harcama birimimize tahsis edilmiş kaynakların etkili, ekonomik ve verimli bir şekilde kullanıldığını, görev ve yetki alanım çerçevesinde iç kontrol sisteminin idari ve mali kararlar ile bunlara ilişkin işlemlerin yasallık ve düzenliliği hususunda yeterli güvenceyi sağladığını ve harcama birimimizde süreç kontrolünün etkin olarak uygulandığını bildiririm.

Bu güvence, harcama yetkilisi olarak sahip olduğum bilgi ve değerlendirmeler, iç kontroller, iç denetçi raporları ile Sayıştay raporları gibi bilgim dahilindeki hususlara dayanmaktadır.

Burada raporlanmayan, idarenin menfaatlerine zarar veren herhangi bir husus hakkında bilgim olmadığını beyan ederim.

(Niğde-10/02/2016)



Işıl ÇAKICI

Yol ve Ulaşım Hizmetleri

Müdürü

T.C.  
niğde  
İL ÖZEL İDARESİ



## İÇ KONTROL GÜVENCE BEYANI

Harcama yetkilisi olarak yetkim dahilinde; Bu raporda yer alan bilgilerin güvenilir, tam ve doğru olduğunu beyan ederim.

Bu raporda açıklanan faaliyetler için idare bütçesinden harcama birimimize tahsis edilmiş kaynakların etkili, ekonomik ve verimli bir şekilde kullanıldığını, görev ve yetki alanım çerçevesinde iç kontrol sisteminin idari ve mali kararlar ile bunlara ilişkin işlemlerin yasallık ve düzenliliği hususunda yeterli güvenceyi sağladığını ve harcama birimimizde süreç kontrolünün etkin olarak uygulandığını bildiririm.

Bu güvence, harcama yetkilisi olarak sahip olduğum bilgi ve değerlendirmeler, iç kontroller, iç denetçi raporları ile Sayıştay raporları gibi bilgim dahilindeki hususlara dayanmaktadır.

Burada raporlanmayan, idarenin menfaatlerine zarar veren herhangi bir husus hakkında bilgim olmadığını beyan ederim.

(Niğde-10/02/2016)



Hulusi BAYOL Y.

Basın Yayın ve Halkla İlişkiler  
Müdür V.





## İÇ KONTROL GÜVENCE BEYANI

Harcama yetkilisi olarak yetkim dahilinde; Bu raporda yer alan bilgilerin güvenilir, tam ve doğru olduğunu beyan ederim.

Bu raporda açıklanan faaliyetler için idare bütçesinden harcama birimimize tahsis edilmiş kaynakların etkili, ekonomik ve verimli bir şekilde kullanıldığını, görev ve yetki alanım çerçevesinde iç kontrol sisteminin idari ve mali kararlar ile bunlara ilişkin işlemlerin yasallık ve düzenliliği hususunda yeterli güvenceyi sağladığını ve harcama birimimizde süreç kontrolünün etkin olarak uygulandığını bildiririm.

Bu güvence, harcama yetkilisi olarak sahip olduğum bilgi ve değerlendirmeler, iç kontroller, iç denetçi raporları ile Sayıştay raporları gibi bilgim dahilindeki hususlara dayanmaktadır.

Burada raporlanmayan, idarenin menfaatlerine zarar veren herhangi bir husus hakkında bilgim olmadığını beyan ederim.

(Niğde-10./02/2016)

  
Mustafa TÜRKAN  
Emlak ve İstımlak Müdürü

T.C.  
niğde  
İL ÖZEL İDARESİ



## İÇ KONTROL GÜVENCE BEYANI

Harcama yetkilisi olarak yetkim dahilinde; Bu raporda yer alan bilgilerin güvenilir, tam ve doğru olduğunu beyan ederim.

Bu raporda açıklanan faaliyetler için idare bütçesinden harcama birimimize tahsis edilmiş kaynakların etkili, ekonomik ve verimli bir şekilde kullanıldığını, görev ve yetki alanım çerçevesinde iç kontrol sisteminin idari ve mali kararlar ile bunlara ilişkin işlemlerin yasallık ve düzenliliği hususunda yeterli güvenceyi sağladığını ve harcama birimimizde süreç kontrolünün etkin olarak uygulandığını bildiririm.

Bu güvence, harcama yetkilisi olarak sahip olduğum bilgi ve değerlendirmeler, iç kontroller, iç denetçi raporları ile Sayıştay raporları gibi bilgim dahilindeki hususlara dayanmaktadır.

Burada raporlanmayan, idarenin menfaatlerine zarar veren herhangi bir husus hakkında bilgim olmadığını beyan ederim.

(Niğde-10/02/2016)

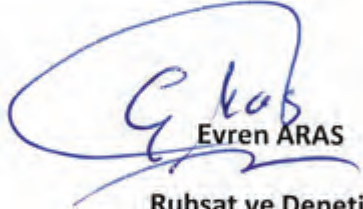
  
Evren ARAS  
Ruhsat ve Denetim  
Müdür V.





## İÇ KONTROL GÜVENCE BEYANI

Harcama yetkilisi olarak yetkim dahilinde; Bu raporda yer alan bilgilerin güvenilir, tam ve doğru olduğunu beyan ederim.

Bu raporda açıklanan faaliyetler için idare bütçesinden harcama birimimize tahsis edilmiş kaynakların etkili, ekonomik ve verimli bir şekilde kullanıldığını, görev ve yetki alanım çerçevesinde iç kontrol sisteminin idari ve mali kararlar ile bunlara ilişkin işlemlerin yasallık ve düzenliliği hususunda yeterli güvenceyi sağladığını ve harcama birimimizde süreç kontrolünün etkin olarak uygulandığını bildiririm.

Bu güvence, harcama yetkilisi olarak sahip olduğum bilgi ve değerlendirmeler, iç kontroller, iç denetçi raporları ile Sayıştay raporları gibi bilgim dahilindeki hususlara dayanmaktadır.

Burada raporlanmayan, idarenin menfaatlerine zarar veren herhangi bir husus hakkında bilgim olmadığını beyan ederim.

(Niğde-10/02/2016)

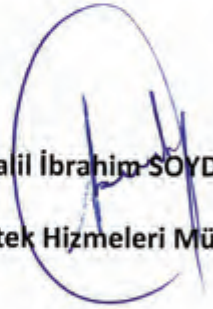
  
Halil İbrahim SOYDAŞ  
Destek Hizmetleri Müdür V.

T.C.  
niğde  
İL ÖZEL İDARESİ



## İÇ KONTROL GÜVENCE BEYANI

Harcama yetkilisi olarak yetkim dahilinde; Bu raporda yer alan bilgilerin güvenilir, tam ve doğru olduğunu beyan ederim.

Bu raporda açıklanan faaliyetler için idare bütçesinden harcama birimimize tahsis edilmiş kaynakların etkili, ekonomik ve verimli bir şekilde kullanıldığını, görev ve yetki alanım çerçevesinde iç kontrol sisteminin idari ve mali kararlar ile bunlara ilişkin işlemlerin yasallık ve düzenliliği hususunda yeterli güvenceyi sağladığını ve harcama birimizde süreç kontrolünün etkin olarak uygulandığını bildiririm.

Bu güvence, harcama yetkilisi olarak sahip olduğum bilgi ve değerlendirmeler, iç kontroller, iç denetçi raporları ile Sayıştay raporları gibi bilgim dahilindeki hususlara dayanmaktadır.

Burada raporlanmayan, idarenin menfaatlerine zarar veren herhangi bir husus hakkında bilgim olmadığını beyan ederim.

(Niğde-10/02/2016)

Mehmet İŞLAR  
Tarımsal Hizmetler Müdürü





## İÇ KONTROL GÜVENCE BEYANI

Harcama yetkilisi olarak yetkim dahilinde; Bu raporda yer alan bilgilerin güvenilir, tam ve doğru olduğunu beyan ederim.

Bu raporda açıklanan faaliyetler için idare bütçesinden harcama birimimize tahsis edilmiş kaynakların etkili, ekonomik ve verimli bir şekilde kullanıldığını, görev ve yetki alanım çerçevesinde iç kontrol sisteminin idari ve mali kararlar ile bunlara ilişkin işlemlerin yasallık ve düzenliliği hususunda yeterli güvenceyi sağladığını ve harcama birimimizde süreç kontrolünün etkin olarak uygulandığını bildiririm.

Bu güvence, harcama yetkilisi olarak sahip olduğum bilgi ve değerlendirmeler, iç kontroller, iç denetçi raporları ile Sayıştay raporları gibi bilgim dahilindeki hususlara dayanmaktadır.

Burada raporlanmayan, idarenin menfaatlerine zarar veren herhangi bir husus hakkında bilgim olmadığını beyan ederim.

(Niğde-10/02/2016)

Necati TABARU

İmar ve Kentsel İyileştirme  
Müdürü V.



T.C.  
niğde  
İL ÖZEL İDARESİ



## İÇ KONTROL GÜVENCE BEYANI

Harcama yetkilisi olarak yetkim dahilinde; Bu raporda yer alan bilgilerin güvenilir, tam ve doğru olduğunu beyan ederim.

Bu raporda açıklanan faaliyetler için idare bütçesinden harcama birimimize tahsis edilmiş kaynakların etkili, ekonomik ve verimli bir şekilde kullanıldığını, görev ve yetki alanım çerçevesinde iç kontrol sisteminin idari ve mali kararlar ile bunlara ilişkin işlemlerin yasallık ve düzenliliği hususunda yeterli güvenceyi sağladığını ve harcama birimimizde süreç kontrolünün etkin olarak uygulandığını bildiririm.

Bu güvence, harcama yetkilisi olarak sahip olduğum bilgi ve değerlendirmeler, iç kontroller, iç denetçi raporları ile Sayıştay raporları gibi bilgim dahilindeki hususlara dayanmaktadır.

Burada raporlanmayan, idarenin menfaatlerine zarar veren herhangi bir husus hakkında bilgim olmadığını beyan ederim.

(Niğde-10/02/2016)

Nihat ÖZARAS  
Plan Proje Yatırım ve İnşaat  
Müdür V.





## İÇ KONTROL GÜVENCE BEYANI

Harcama yetkilisi olarak yetkim dahilinde; Bu raporda yer alan bilgilerin güvenilir, tam ve doğru olduğunu beyan ederim.

Bu raporda açıklanan faaliyetler için idare bütçesinden harcama birimimize tahsis edilmiş kaynakların etkili, ekonomik ve verimli bir şekilde kullanıldığını, görev ve yetki alanım çerçevesinde iç kontrol sisteminin idari ve mali kararlar ile bunlara ilişkin işlemlerin yasallık ve düzenliliği hususunda yeterli güvenceyi sağladığını ve harcama birimimizde süreç kontrolünün etkin olarak uygulandığını bildiririm.

Bu güvence, harcama yetkilisi olarak sahip olduğum bilgi ve değerlendirmeler, iç kontroller, iç denetçi raporları ile Sayıştay raporları gibi bilgim dahilindeki hususlara dayanmaktadır.

Burada raporlanmayan, idarenin menfaatlerine zarar veren herhangi bir husus hakkında bilgim olmadığını beyan ederim.

(Niğde-10./02/2016)



Gülay ÖKSÜZOĞLU

İnsan Kaynakları ve Eğitim  
Müdürü

T.C.  
niğde  
İL ÖZEL İDARESİ



## İÇ KONTROL GÜVENCE BEYANI

Harcama yetkilisi olarak yetkim dahilinde; Bu raporda yer alan bilgilerin güvenilir, tam ve doğru olduğunu beyan ederim.

Bu raporda açıklanan faaliyetler için idare bütçesinden harcama birimimize tahsis edilmiş kaynakların etkili, ekonomik ve verimli bir şekilde kullanıldığını, görev ve yetki alanım çerçevesinde iç kontrol sisteminin idari ve mali kararlar ile bunlara ilişkin işlemlerin yasallık ve düzenliliği hususunda yeterli güvenceyi sağladığını ve harcama birimizde süreç kontrolünün etkin olarak uygulandığını bildiririm.

Bu güvence, harcama yetkilisi olarak sahip olduğum bilgi ve değerlendirmeler, iç kontroller, iç denetçi raporları ile Sayıştay raporları gibi bilgim dahilindeki hususlara dayanmaktadır.

Burada raporlanmayan, idarenin menfaatlerine zarar veren herhangi bir husus hakkında bilgim olmadığını beyan ederim.

(Niğde-10./02/2016)

Serhat ÜNVER  
Kültür ve Sosyal İşler  
Müdür V.









